de ij'dammer

27e jaargang nr. 5 - december '11

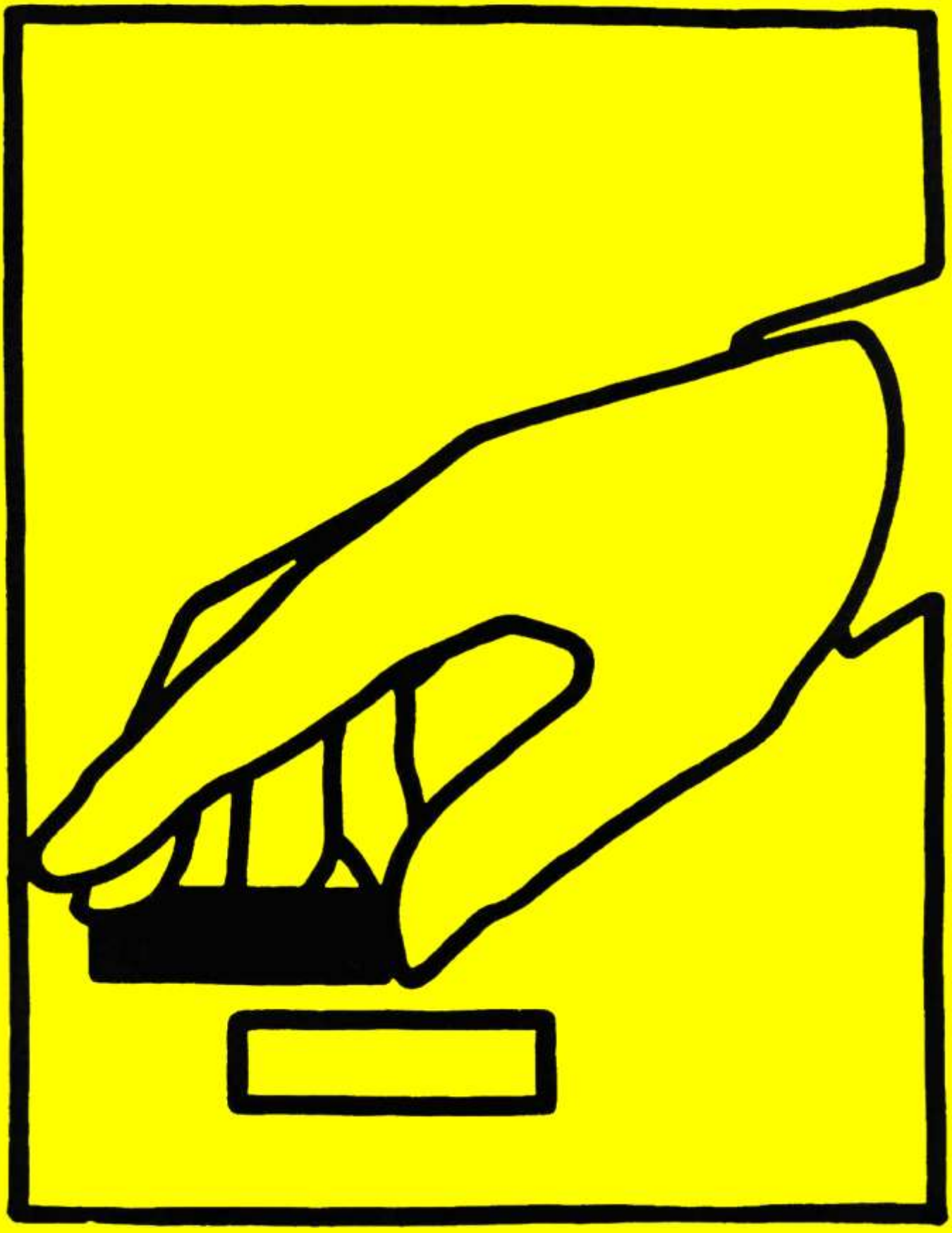

Het is tijd voor Damclub IJmuiden.

Sport is belangrijk. Omdat het leuk en gezond is, maar vooral omdat het mensen dichterbij elkaar brengt. Hoe jong of hoe oud ze ook zijn en wat ze in het dagelijks leven ook doen. Sporters en supporters maken allemaal tijd voor hún vereniging. En zo'n vereniging steunt Rabobank Velsen en Omstreken natuurlijk ook. Waar en wanneer we maar kunnen.

Het is tijd voor Rabobank Velsen en Omstreken.

de ij'dammer

27E JAARGANG NR. 5
DECEMBER '11

OFFICIEEL ORGAAN
DAMCLUB IJMUIDEN
OPGERICHT 15 FEBRUARI 1925
www.damclubijmuiden.nl

SAMENSTELLING VAN HET BESTUUR:

VOORZITTER: W. Winter
Wijnand Nuijenstraat 83 1061 WB Amsterdam
voorzitter@damclubijmuiden.nl ☎ 06-26712793

SECRETARIS: M. van Dijk
Blaasbalgstraat 66 1544 CX Zaandijk
secretaris@damclubijmuiden.nl ☎ 075-6216588

PENNINGMEESTER: J.M.P. Schouten
Middenweg 24 2023 MD Haarlem
penningmeester@damclubijmuiden.nl ☎ 023-5263916

JEUGDLEIDER: S. Tuytel
Caninefatenstraat 54 2025 CD Haarlem
jeugdleider@damclubijmuiden.nl ☎ 023-5275122

REDACTIE IJ'DAMMER J.H. van Buuren
Sliedrechter Aak 1 1991 XH Velserbroek
ijdammer@damclubijmuiden.nl ☎ 023-5390518

VRIJDAGS CLUBAVOND
Gebouw 'Jan Ligthart'
Eksterlaan 8 1971 KS IJmuiden

AANVANG: senioren 19:30 uur jeugd 19:00 uur

ROKEN IS NIET TOEGESTAAN!

COMPETITIE LEIDER: C.L. Pippel
onderlinge@damclubijmuiden.nl

VOICEMAIL CLUBGEBOUW: ☎ 0255-510274

CONTRIBUTIE 2011/2012:

Senioren:	€ 110,-	Aspiranten:	€ 35,-
Senioren 65+:	€ 80,-	Pupillen:	€ 25,-
Eerste jaar senioren:	€ 80,-	Schooldammers:	€ 22,-
Studenten:	€ 80,-	Donateurs:	€ 25,-
Junioren:	€ 60,-		

ABONNEMENT IJ'DAMMER: € 12,- Leden en donateurs: gratis

BANKREKENING: 38.36.52.839, t.n.v. Damclub IJmuiden te IJmuiden

INHOUD

1	Bestuur	
2	Inhoud	
2	De Damnotatie uitgelegd	
3	Van de voorzitter	
5	Leo Binkhorst DCIJ-er van de maand	
7	Uit de plakboeken van Dukel	Jan A.
10	De Ark wint scholentoernooi dammen	Wim W.
12	Een paar tips voor de jeugd	Jesse B.
16	Tussenstand jeugd	Wim W.
17	Raymond Koopmanschap wint IJmuidens zondagstoernooi	Wim W.
19	Een rustig klassiekje	Stijn T.
23	Uit de onderlinge	Jan A.
30	Tussenstand Onderlinge	Kees P.
31	Tavira Open 2011	Wim W.
36	De clubcompetitie van Jesse	Jesse B.
42	Uit de plakboeken... Opl.	Jan A.
43	R 2 DCIJ 1 -SNA 1	Wim W.
45	R 3 PWG's Gravenp.-DCIJ 1	Wim W.
47	Stand landelijke hoofdklasse B	
48	R 3 WSDV 4 - DCIJ 2	Wim W.
51	Stand landelijke 2e klasse C	
52	Agenda	

Verschijnen van de volgende IJ'dammer is 27 januari.
Graag op tijd uw kopij (IJdammer@damclubijmuiden.nl)!

De Damnotatie uitgelegd

Zwartspeler

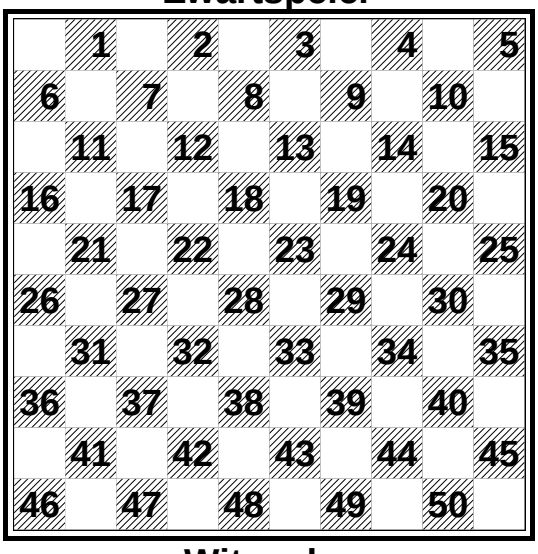

Witspeler

De nummering begint altijd linksboven bij de zwarte schijven. Een zet van veld 1 naar veld 7 ziet er zo uit: 1- 7.

Bij het slaan van schijven worden altijd het vertrekveld en het veld van aankomst genoteerd. Als een zwarte schijf op veld 1 een witte schijf op veld 7 slaat, ziet dat er zo uit: 1x12. Bij gewone zetten dus een streepje en bij slagen een kruisje.

Een ezelsbruggetje voor de slimmeriken: Eigenlijk hoef je alleen de nummering van de eerste tien velden te kennen. Voor het nummer van de andere velden trek je in gedachten een rechte lijn vanaf het basisveld naar beneden en voor ieder vak dat je vanaf de basis passeert, tel je 10 op.

VAN DE VOORZITTER

Jammer dat ons eerste de laatste wedstrijd verloor. Dan hadden we toch aardig veilig gestaan met acht punten. Ik had het spannender verwacht, maar toen we met 10- 0 achterstonden, geloofde ik er zelfs niet meer in. Het moet een beetje lopen, maar het liep niet. Positief vind ik dat Martin en Jesse veel winnen. Jesse had altijd veel last van het remisevirus, maar nu wint hij zelfs van de sterke Jaap Riesenkamp. Harry is in de ziekenboeg terechtgekomen. Net met pensioen en hij begint kuren te vertonen. Volgens mij had je beter door kunnen blijven werken, Harry. Ledigheid is des duivels oorkussen, Harry, je weet het. We krijgen nu twee sterke teams in januari en dat wordt lastig. Maar niet getreurd, het tweede is beginnen te winnen en de 11- 9 winst op Zenderstad was natuurlijk klasse.

Waarom nou Max steeds aan bord 10 zit is me niet duidelijk. Max moet natuurlijk aan de hoge borden gaan spelen. De vuurdoop in het eerste heeft hij inmiddels gehad en meteen tegen grootmeester Autar. Daar valt natuurlijk weinig eer tegen te behalen. Rick heeft ook zijn eerste puntje binnen. Zo gaat het altijd. Kees Pippel herinnert me nog regelmatig aan de tijd met een jonge Bert van Domselaar en Ton de Haas en Wim Winter en elke wedstrijd hoopte men op een puntje van de drie spelers. Met z'n drieën dus. En ik bedoel echt geen punt per speler.

Het oliebollentoernooi komt er weer aan. Op 30 december vindt het toernooi plaats. Gezelligheid ten top en de prijzen gaan naar de grootmeesters. En zo hoort het ook. Jammer dat Ineke moet werken dit jaar. Het oliebollentoernooi zonder Ineke kan eigenlijk niet.

Lieke gaat binnenkort naar Minsk, de eer van Damclub IJmuiden hoog houden. Zijn we natuurlijk toch wel trots op. Jeugddammers van DCIJ die meespelen op wereldkampioenschappen en hoe oud is Lieke nou eenmaal? "Talent komt snel", zei mijn oude vader altijd. En ze staat hoog op de lijst op de onderlinge. De kampioen van vorig jaar, Martijn, is ze inmiddels gepasseerd. Angela staat nu bovenaan. Kunnen we zo langzamerhand geen echt damesteam organiseren met Dana, Stella, Angela, Lieke, Samantha, de gezusters Schouten? En bij de nieuwe jeugd heb ik ook alweer heel wat meisjes rond zien struinen.

Op de eerste zaterdag in januari beginnen de halve finales in Amstelveen. Ik ga me maar weer eens proberen te plaatsen voor het NK. Het moet toch een keer lukken…. En anders dien ik maar als kop van jut voor de grootmeesters.

China is op een wat lager pitje terechtgekomen ondanks de enorm enthousiaste medewerking van de gemeente. De oorzaak ligt eigenlijk in China zelf. De communicatie gaat wat stroef. Maar misschien begint het zomaar morgen te lopen en gaat het alsnog door. Jesse is de contactman voor de Chinezen en voor de gemeente. **>>**

In januari weer het Van der Wiele jeugdtoernooi. In december was er geen tijd voor. Maar voor het zover is, ga ik eerst lekker een weekje duiken op Lanzarote. Tot in januari en allemaal een prettig uiteinde en goede feestdagen.

Wim Winter

Onze "*Youssra*" prijzen

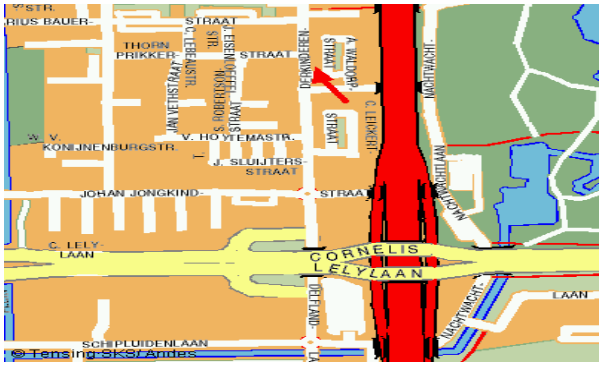

Graag heten wij u welkom in onze kapsalon aan de:

Derkinderenstraat 60
1062 BJ Amsterdam
Tel. 020 – 615 19 13
www.kapsalonyoussra.nl

Heren:		
Knippen	€	10
Wassen	€	1,50
Dames:		
Knippen & drogen	€	13
Wassen	€	1,50
Haarmasker	€	5
Verven vanaf	€	20
High light	€	18
Föhnen	€	13
Permanent vanaf	€	25
Ontkroezen	€	20
Opsteken	€	20
Manicure	€	10
Wenkbrauw	€	5
Schoonheidsspecialist	€	20
Kinderen:		
Knippen t/m 11jr.	€	8

Bij ons kunt u terecht voor diverse heren en dames kapsels.

Een afspraak maken is niet nodig, maar wel mogelijk

Wij zijn geopend van maandag t/m zaterdag van 9:00 t/m 19:00 uur.

Telefoonnummer: 020 – 615 19 13 Voor Jong en Oud

DCIJ-ER VAN DE MAAND

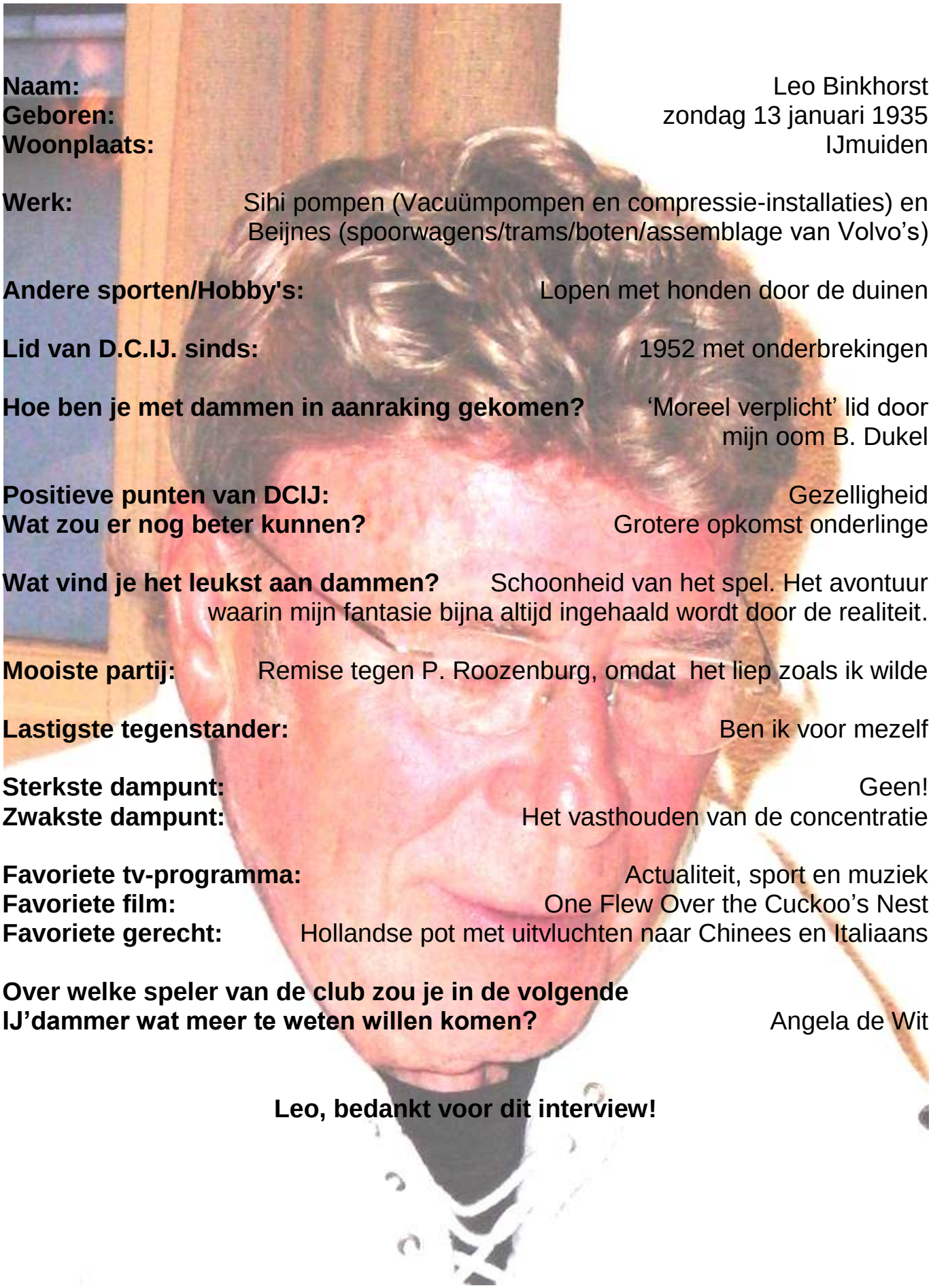

Naam: Leo Binkhorst
Geboren: zondag 13 januari 1935
Woonplaats: IJmuiden

Werk: Sihi pompen (Vacuümpompen en compressie-installaties) en Beijnes (spoorwagens/trams/boten/assemblage van Volvo's)

Andere sporten/Hobby's: Lopen met honden door de duinen

Lid van D.C.IJ. sinds: 1952 met onderbrekingen

Hoe ben je met dammen in aanraking gekomen? 'Moreel verplicht' lid door mijn oom B. Dukel

Positieve punten van DCIJ: Gezelligheid
Wat zou er nog beter kunnen? Grotere opkomst onderlinge

Wat vind je het leukst aan dammen? Schoonheid van het spel. Het avontuur waarin mijn fantasie bijna altijd ingehaald wordt door de realiteit.

Mooiste partij: Remise tegen P. Roozenburg, omdat het liep zoals ik wilde

Lastigste tegenstander: Ben ik voor mezelf

Sterkste dampunt: Geen!
Zwakste dampunt: Het vasthouden van de concentratie

Favoriete tv-programma: Actualiteit, sport en muziek
Favoriete film: One Flew Over the Cuckoo's Nest
Favoriete gerecht: Hollandse pot met uitvluchten naar Chinees en Italiaans

Over welke speler van de club zou je in de volgende IJ'dammer wat meer te weten willen komen? Angela de Wit

Leo, bedankt voor dit interview!

CHINEES SPECIALITEITEN RESTAURANT

富瑤酒樓

‘MANOR’

Hagelingerweg 42, 2071 CJ Santpoort
Tel.: 023 - 5384220 - Fax 023 - 5384434

Gezellig en sfeervol restaurant

Apart afhaalbuffet
Speciale gerechten
Tevens gelegenheid
tot het houden van recepties

Geopend dagelijks van
12.00 tot 22.00 uur
ook op zon- en
feestdagen

UIT DE PLAKBOEKEN VAN DUKEL

Isodore Weiss was van 1895 tot 1912 de sterkste speler van zijn tijd. Alle coryfeeën van het damspel waren unaniem van mening dat Weiss een geniale dammer was. In alle onderdelen van het spel onderscheidde de Fransman zich. Maar hij was bovenal een combinatiespeler.

In het boek ‘Tactique et Stratégie’ van zijn hand gaat hij in op een aantal onderdelen van ons mooie spel. Daarbij ontbreekt natuurlijk niet het eindspel.

Weiss werd wel ‘De Napoleon’ van het damspel genoemd.

In de rubriek ‘Uit de onderlinge’ laat ik me uit over het erbarmelijke niveau van de kennis van het eindspel bij mij en een aantal clubgenoten. Vandaar dat u uit het damwerk van Weiss een aantal fragmenten voorgeschoteld krijgt die bij u de interesse in het eindspel moeten opwekken.

Weiss speelde met wit tegen Grange.

1. 27-22 18x27 2. 29x18 12x23
3. 32x 1 23x43 4. 34-29

Wit dreigt nu met 44-39 enz. en belet tevens damhalen van zwart.

4. .. - .. 19-23 Moet wel.
5. 29x18 9-14

Damhalen was opnieuw taboe en de tekstzet is verplicht.

6. 44-39 43x34 7. 1- 6 wint.

Grange

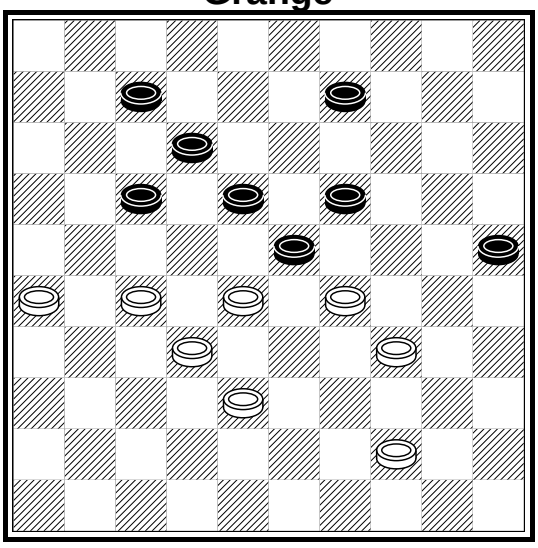

Weiss

>>

Voor alle opgaven geldt: wit speelt en wint.

1. Aanvankelijk was het eindspel de ‘Achilleshiel’ van de Fransman. In een vriendschappelijke tweekamp tegen de Nederlandse kampioen in 1903 kwam dat pijnlijk aan het licht.

In 1907 vond er opnieuw een tweekamp plaats tussen Weiss en De Haas. Bij die gelegenheid toonde Weiss dat hij zijn achterstand ten opzichte van De Haas, aangaande de kennis van het eindspel, had overbrugd.
Vanuit het eerste diagram is een eenvoudige winst mogelijk.

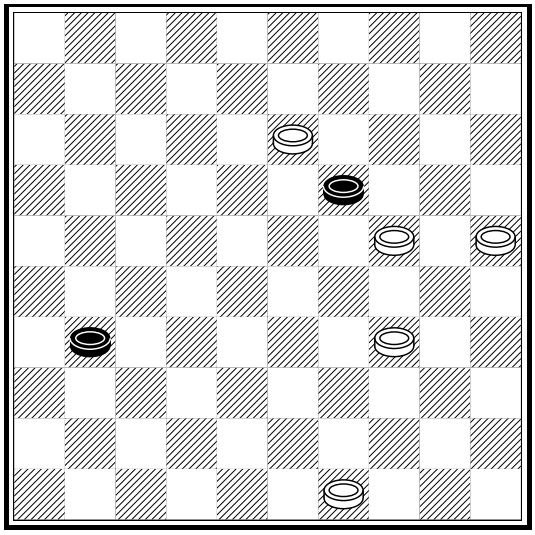

Diagram 1

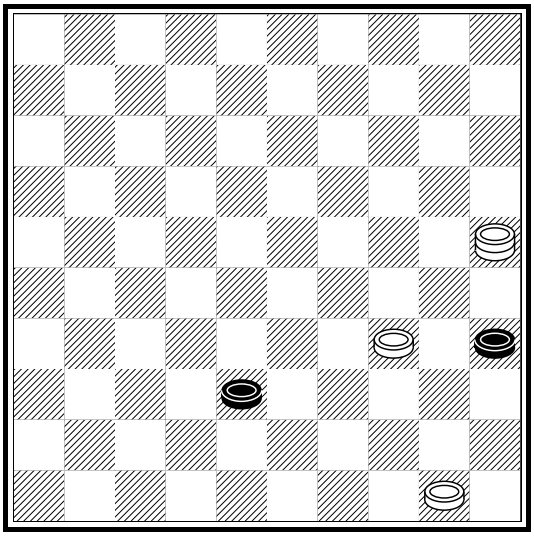

Diagram 2

2. Bijna alle oplossingen zijn gebaseerd op finesses.

Bijna een eeuw lang hebben de Fransen daarop het spel afgestemd. Jarenlang bestond de top in Frankrijk uit vijf dammers die de dienst uitmaakten.

Weiss, Molimard, Bonnard, Bizot en Fabre werden wel de vijf musketiers genoemd. Na hen werd de scepter overgenomen door Raichenbach en Ghestem.

Hun spel was vooral strategisch. In dit probleem komt het neer op het vinden van de eerste zet. De rest is dan ‘Simple comme bonjour’.

3. De diagramstand herbergt opnieuw een leuke finesse.

Ook nu weer geldt dat het vinden van de eerste zet het lastigst is.

Als u werkelijk wat op wilt steken van het eindspel, is het raadzaam de standen op te zetten en daarna, zonder de schijven te beroeren, de oplossing te vinden.

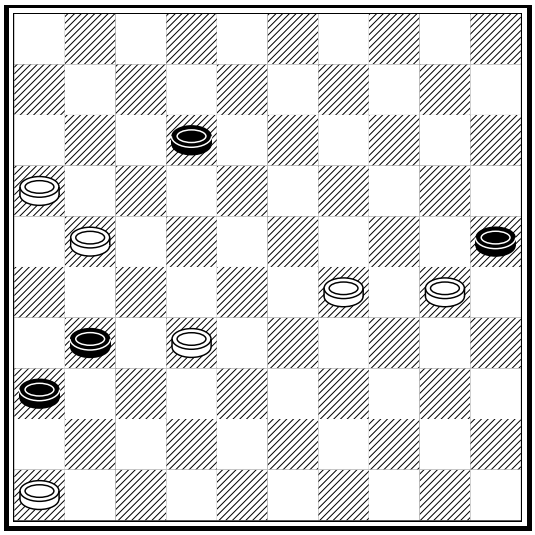

Diagram 3 **>>**

4. Even er tussendoor een opmerking. Ik ben geen uitgesproken liefhebber van het eindspel en zeker geen deskundige. Het gaat me te vaak boven de pet.

Al de eindspelletjes zijn bij de echte kenners natuurlijk overbekend. Weiss publiceerde dit al meer dan 100 jaar geleden. Voor mij is het echter allemaal nieuw.

Het hier getoonde eindspel is niet zo moeilijk op te lossen.

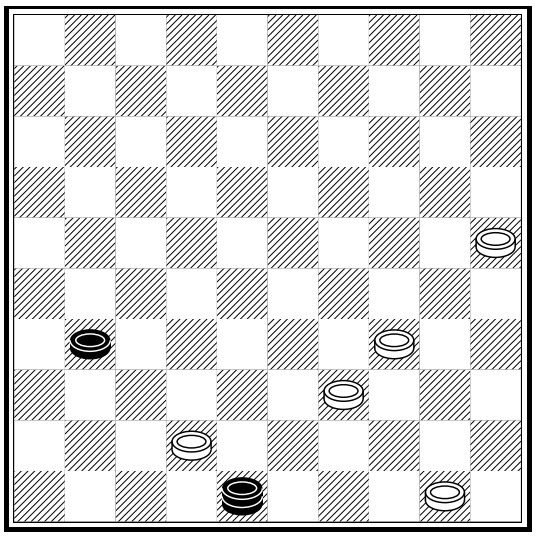

Diagram 4

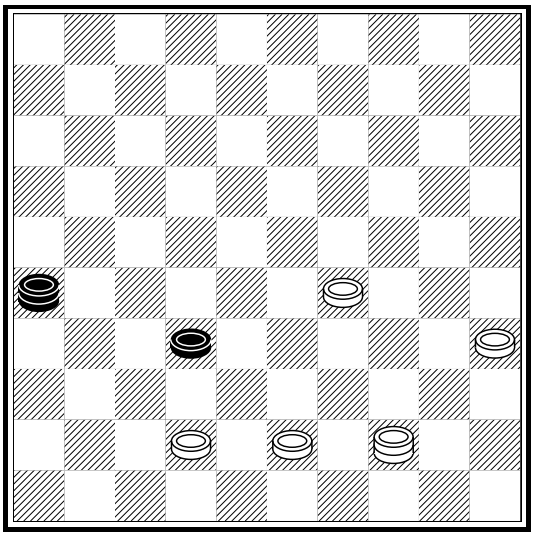

Diagram 5

5. Weiss en velen van zijn tijdgenoten hielden zich ledig met het vervaardigen van dergelijke, op finesses gebaseerde problemen.

Alleen de allergrootste van zijn tijd, Blankenaar, componeerde eindspelen die slechts enkele meesters konden oplossen.

Misschien een mooie taak voor Kees Pippel om eens een dergelijk probleem te behandelen. Voor mij is dat te lastig...

6. Het laatste probleem herbergt opnieuw een verassende oplossing. Het is slechts drie zetten diep.

Tot zover enkele eindspelletjes van Weiss.
Veel succes bij het oplossen.

Als u er werkelijk niet uitkomt, zijn de oplossingen elders in het clubblad te vinden.
De opgaven zijn niet zo moeilijk en diepgravend. Maar bedenk wel dat het u al bekend is dat er iets in zit.

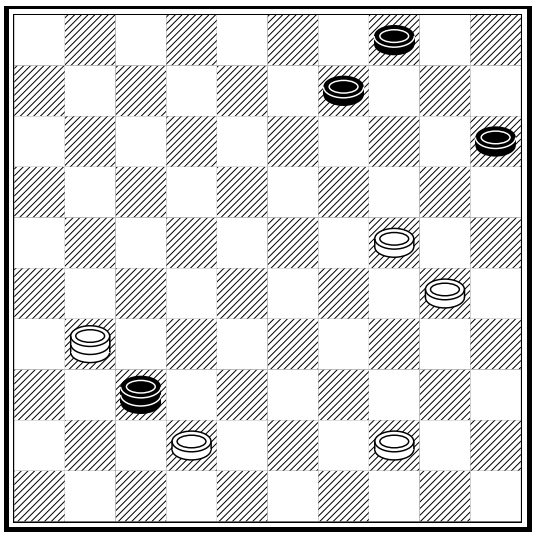

Diagram 6

Dat maakt het wel wat eenvoudiger.
Succes met de oplossingen.

Jan Apeldoorn

DE ARK WINT SCHOLENTOERNOOI DAMMEN

In een zeer spannende race tussen De Beekvliet en De Ark, waar het ene moment Beekvliet bovenaan stond en het andere moment De Ark, trok uiteindelijk De Ark aan het langste eind. De scholen eindigden gelijk, maar de Ark had net twee weerstandspunten meer. Derde werd Vuurtoren-West. Bij de Ark speelt DCIJ-clubkampioen Martijn Vis, die dan ook algemeen topscorer werd met 15 punten uit 8 wedstrijden. In totaal deden twaalf teams mee in de Burgerzaal van de gemeente Velsen. De beker werd uitgereikt door de sportwethouder Annette Baerveldt. De winnende scholenteams gaan verder in de provincie en (als ze zich plaatsen) landelijk voor de finale in het kampioenschap van Nederland.

>>

SCHOOLDAMTOERNOOI GEMEENTE VELSEN 2011 VOOR BASISSCHOLEN

EINDSTAND		1	2	3	4	5	6	7	8	9	10	11	12	BP	WP	P
1.	PCB De Ark 1	•	4	6	6	8	4		5	6	7			46 - 18	71	14
2.	De Beekvlietschool	4	•	5	7	7	5	5	4			6		43 - 21	69	14
3.	Vuurtoren West	2	3	•	6	3	6				6	6	8	40 - 24	65	10
4.	Klipper 1	2	1	2	•		5		8	6	5		8	37 - 27	66	10
5.	De Vliegende Hollander 2	0	1	5		•	4	4		4		7	8	33 - 31	64	9
6.	Het Anker	4	3	2	3	4	•	6		7	6			35 - 29	77	8
7.	De Vliegende Hollander 1		3			4	2	•	2	6	3	6	6	32 - 32	55	7
8.	Klipper 2	3	4		0			6	•	3	0	7	8	31 - 33	62	7
9.	Vuurtoren Oost	2			2	4	1	2	5	•		6	7	29 - 35	59	7
10.	PCB De Ark 2	1		2	3		2	5	8		•	3	6	30 - 34	60	6
11.	Klipper 3		2	2		1		2	1	2	5	•	5	20 - 44	60	4
12.	De Pleiadenschool			0	0	0		2	0	1	2	3	•	8 - 56	60	0

Gespeeld op 16 november 2011

TOP TWINTIG TOPSCORERS

Pl.	Naam	J/M	School	Groep	W - P	Gem.
1.	Martijn Vis	J	De Ark 1	7	8 - 15	1,88
2.	Eldon Beeren	J	De Beekvliet	8a	7 - 13	1,86
3.	Robin Tullner	J	De Beekvliet	8a	6 - 11	1,83
4.	Rick de Wolf	J	De Ark 1	7	8 - 14	1,75
5.	Yunus Piroglu	J	De Klipper 1	8	8 - 14	1,75
6.	David Riepma	J	Het Anker	6	8 - 13	1,63
7.	Sam Verseetege	J	De Beekvliet	-	7 - 11	1,57
8.	Jorek Wessel	J	De Vliegende Hollander 2	-	7 - 11	1,57
9.	Jan Koudon	J	De Vuurtoren West	5	8 - 12	1,50
10.	Sverre Riepma	J	Het Anker	7	8 - 12	1,50
11.	Cihan Kat	J	De Vuurtoren West	5	8 - 11	1,38
12.	Lieke Vis	M	De Ark 2	5	8 - 10	1,25
	Niek Minderhoud	J	De Vuurtoren West	5	8 - 10	1,25
14.	Wesley Luiting	J	De Vliegende Hollander 1	-	8 - 10	1,25
	Joey Gebhardt	J	De Vliegende Hollander 1	-	8 - 10	1,25
16.	Natascha van den Oever	M	De Vliegende Hollander 2	-	7 - 8	1,14
17.	Dylan	J	De Vuurtoren Oost	5	8 - 9	1,13
18.	Marena van Klaveren	M	De Ark 2	6	8 - 9	1,13
	Giovanni Roos	J	De Klipper 3	6	8 - 9	1,13
20.	Sjoerd van der Sel	J	De Ark 1	7	8 - 9	1,13

Wim Winter

EEN PAAR TIPS VOOR DE JEUGD

Het lukt mij al een paar jaar nauwelijks om op vrijdag te kijken naar de ontwikkeling van onze jeugdleden. Wel zie ik wat er op zaterdag gebeurt, maar eerlijk gezegd stemt mij dat niet altijd vrolijk. Zo zie ik een heleboel jeugdleden in wel erg eenvoudige zetjes lopen. Ook zie ik positiefouten die écht niet gemaakt mogen worden. Die zetjes zijn gewoon een kwestie van discipline, motivatie en concentratie. Dus daar moeten de jeugdleden zelf (heel hard!) aan werken.

Hier wil ik vier regels voor positiespel even herhalen. Ik zal dit doen aan de hand van partijen van jeugdspelers. De regels die ik wil laten zien zijn:

1. **Naar het centrum spelen**
2. **Niet zomaar basisschijven opspelen**
3. **Niet tegelijkertijd de velden 27 en 29 bezetten**
4. **Actief en naar voren spelen**

Natuurlijk weet iedereen deze regels, maar er ligt kracht in herhaling. Ook weet iedereen dat deze regels uitzonderingen hebben, maar als je denkt een regel te mogen overtreden, mag je dit na de partij uitleggen.

1. Naar het centrum spelen

“Stoere, sterke en slimme jongens en meisjes spelen naar het midden van het bord” zeg ik steeds tegen de beginnende dammers. Dit is de eerste regel die ik wil noemen. Waarom dat zo is, laat Conall zien in zijn wedstrijd tegen R. Jahani.

Conall heeft een mooie centrumstand opgebouwd en staat vier tempi voor. Een logische opbouw is het versterken van het centrum alvorens verder plannen te ontwikkelen. Maar Conall speelt: **29. .. - .. 14-20?**

Hierdoor gaat een schijf nutteloos naar de kant. Vanaf dit moment verandert Conall zijn stand in elf zetten in een ruïne:

C. Sleutel

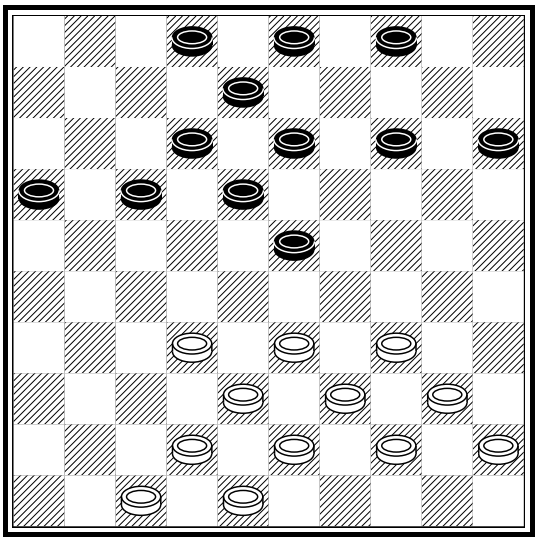

R. Jahani

>>

Dus als je niet zo goed weet wat je moet doen: speel gewoon naar het centrum.

C. Sleutel

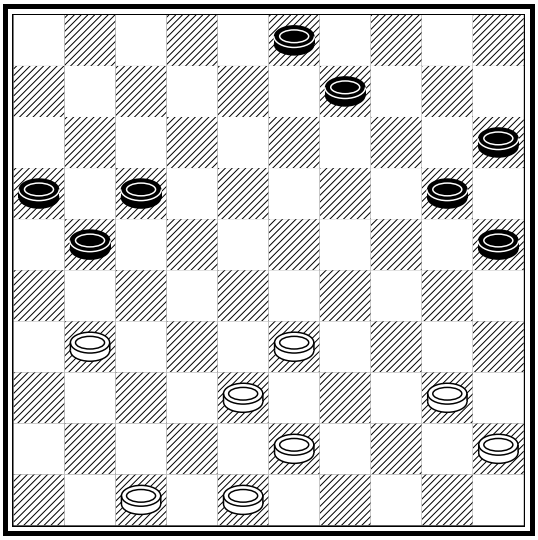

R. Jahani

2. Niet zomaar basisschijven opspelen

Regel twee kennen jullie ook allemaal: niet zomaar basisschijven opspelen. En hiermee bedoel ik de schijven 47, 48 en 49. Deze schijven zijn de verdedigers, zijn sterk in het eindspel en kunnen nog overal naartoe. De partij die Rick tegen H. van Dee speelde laat goed zien waarom het uitstellen van de keuze handig is.

R. Hartman

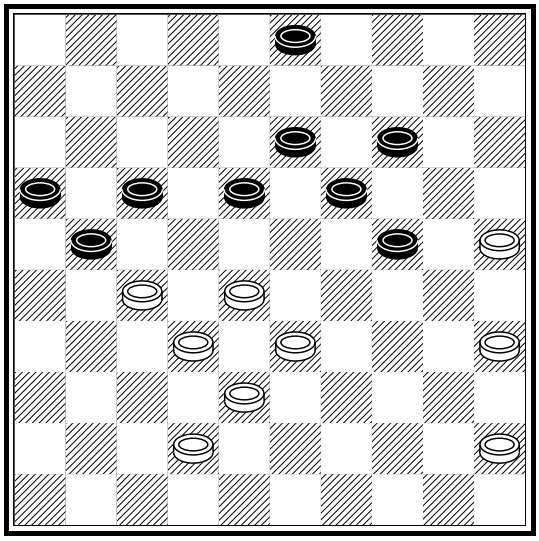

H. van Dee

Rick heeft een uitstekende partij gespeeld en kan de stand richting goed klassiek sturen, maar hij schendt regel nummer 2:

37. .. - .. 3- 9?

Deze zet zou goed kunnen zijn als wit geen verweer heeft tegen coupe Philippe dreigingen. Maar dat geldt hier niet.

38. 45-40 18-23 39. 42-37 21-26?

Rick schendt ook regel nummer 1 en verliest later.

Wat had Rick dan moeten doen? Wachten met de beslissing waar de kroonschijf heen gaat!

37. .. - .. 18-23! 38. 45-40 kant op! 38. .. - .. 3-8 39. 40-34 13-18 40. 42-37 8-12 en wit moet een schijf offeren.

En nu kan de kroonschijf ook nog de andere

Dus speel een basisschijf pas op als je hem echt direct gaat gebruiken. Anders kun je beter een andere zet doen. **>>**

3. Niet tegelijkertijd 27 en 29 bezetten

De derde regel is dit jaar al een paar keer op verschrikkelijke wijze overtreden: niet tegelijkertijd 27 en 29 bezetten (voor zwart 22 en 24). Het overtreden van deze regel leidt tot hardhandige nederlagen. Berrie heeft dit aan den lijve ondervonden tegen Jozef Linssen.

12. .. - .. 17-22?

Door de zwakke binding tussen 22 en 24 komt Berrie in de dodelijke kettingstelling van het volgende diagram en verliest kansloos.

B. Bottelier

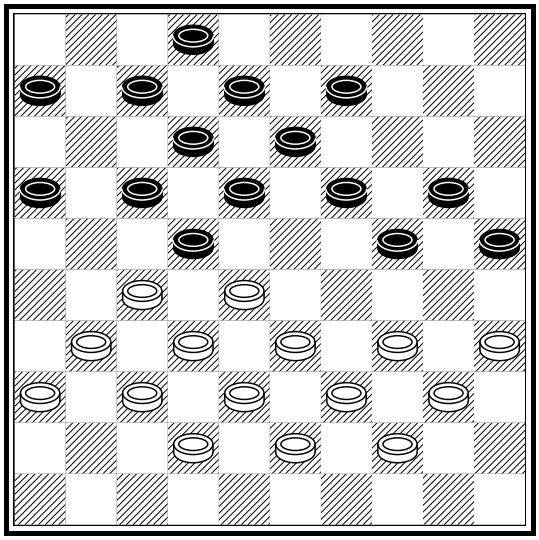

J. Linssen

B. Bottelier

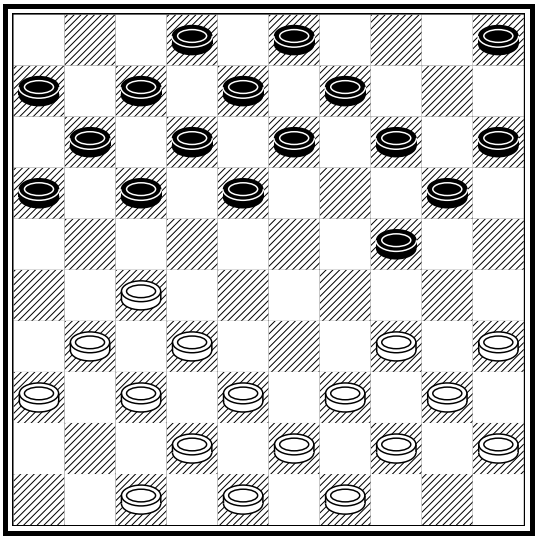

J. Linssen

En met een bord vol schijven mag Berrie opgeven.

4. Actief en naar voren spelen

De vierde en laatste regel die ik mee wil geven is om actief en naar voren te spelen. Dit is de basis voor de overwinning. Actief spel leidt tot de drie-eenheid: tempi-centrum-winst. Max laat zien hoe het moet:

Max heeft een mooie centrumstand en dwingt zwart nog meer naar de rand:

30. 29-23!

En Max wint door een sterke aanval, zoals het volgende diagram laat zien.

H. Loots

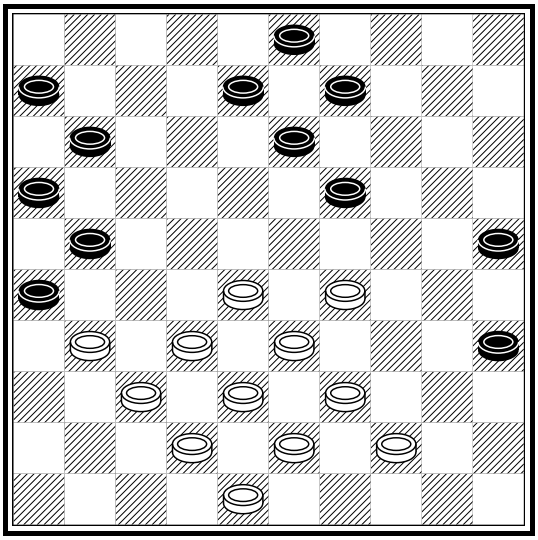

M. Doornbosch

>>

Kortom, ik hoop dat ik de tweede helft van het seizoen geen jeugdleden in kleuterzetjes meer zie lopen en dat de jeugdspelers hun partijen beter opbouwen. Dat houdt dus in dat iedereen in principe naar het centrum toespeelt, niet zomaar basisschuiven opspeelt, niet 27 en 29 (voor zwart 22 en 24) tegelijkertijd bezet en actief en naar voren speelt.

H. Loots

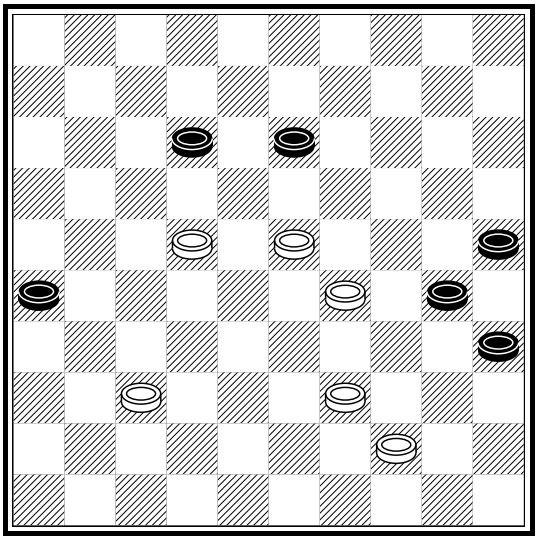

M. Doornbosch

Jesse Bos

AEVUM KOZIJNEN

NICO VAN DER WIELE

Aevum Kozijnen
Conradweg 32
2031 CM Haarlem

E nico@aevum-kozijnen.nl
W www.aevum-kozijnen.nl

T 023 576 25 67
M 06 271 799 07

Alle vertrouwen in kunststof bouwen

STAND JEUGD

PER 16 DECEMBER 2011

		W	-	P	Gem
1.	Max Doornbosch	29	-	50	1,72
2.	Martijn Vis	35	-	50	1,43
3.	Angela de Wit	41	-	50	1,22
4.	Rick de Wolf	34	-	46	1,35
5.	Lieke Vis	31	-	43	1,39
6.	Jort Hazenberg	34	-	36	1,06
7.	Lars van Eeuwijk	27	-	30	1,11
8.	Rik Stokvis	30	-	30	1
9.	Tycho van Zijl	20	-	16	0,80
10.	Yunus	11	-	15	1,36
11.	David	8	-	14	1,75
12.	Vince van der Wiele	10	-	13	1,30
13.	Rick Hartman	11	-	12	1,09
14.	Sjoerd	14	-	12	0,86
15.	Luke	9	-	11	1,22
16.	Felicia	10	-	11	1,10
17.	Joey	7	-	9	1,29
18.	Sanne	10	-	9	0,90
19.	Benthe van Zijl	26	-	8	0,31
20.	Glenn	4	-	7	1,75
21.	Stella van Buuren	5	-	7	1,40
22.	Judy	9	-	7	0,78
23.	Joshua	13	-	7	0,54
24.	Jurrian Fischer	5	-	6	1,20
25.	Naut	6	-	6	1
26.	Dorus	8	-	6	0,75
27.	Lars Nienhuis	9	-	6	0,67
	Samantha	9	-	6	0,67
29.	Lucas	6	-	5	0,83
30.	Mariana	8	-	5	0,63
31.	Sverre	2	-	4	2
32.	Giovanni	3	-	4	1,33
33.	Tessa	4	-	4	1
34.	Chimene	10	-	4	0,40
35.	Kes	8	-	3	0,38
36.	Dylan	2	-	2	1
	Berrie Bottelier	2	-	2	1
38.	Dana van der Wiele	3	-	2	0,67
39.	Stef de Wolf	5	-	2	0,40
40.	Maarten	7	-	2	0,29
41.	Jim	2	-	1	0,50
42.	Hamien	1	-	0	0
43.	Julian	2	-	0	0
	Samira	2	-	0	0
45.	Veysel	4	-	0	0
	Mitch	4	-	0	0
	Murphy	4	-	0	0

Wim Winter

RAYMOND KOOPMANSCHAP WINT IJMUIDENS ZONDAGSTOERNOOI

Het zogenaamde ‘Aevum Kozijnen / Van Der Wiele-jeugdtoernooi’ in IJmuiden wordt steeds populairder. Uit Texel, Purmerend, Heerhugowaard, Heemstede enz. stromen de kinderen op zondag toe naar het ‘Jan Ligthart-gebouw’ in IJmuiden, waar hevige strijd gevoerd wordt om de bekers.

V.l.n.r.: Rianne Mensinga, Stella van Buuren, Rudi van Velzen, Corné Vlaming, Raymond Koopmanschap en Timo Kuipers

Niet voor het eerst won Raymond Koopmanschap het toernooi, na in de laatste ronde totaal verloren te hebben gestaan tegen Max Doornbosch uit IJmuiden. Helaas liet Max Raymond glippen in tijdnood, maar zoals Max de laatste tijd speelt zal het niet lang meer duren of hij pakt de beker.

Raymond eindigde gelijk met Timo Kuipers, maar won op weerstandspunten. Derde werd Stella van Buuren uit Velserbroek. Qua talent kan ze meedoen voor de beker, maar haar aandacht is meestal ergens anders.

>>

Categorie A		W	+	=	-	P	WP	SB
1.	Raymond Koopmanschap	7	5	2	0	12	64	108
2.	Timo Kuipers	7	5	2	0	12	59	98
3.	Stella van Buuren	7	5	1	1	11	60	85
4.	Mitchel Mensinga	7	5	1	1	11	58	81
5.	Dana van der Wiele	7	5	0	2	10	51	56
6.	Max Doornbosch	7	3	2	2	8	65	64
7.	Martijn Vis	7	4	0	3	8	54	44
8.	Raoul Bruens	7	4	0	3	8	53	44
9.	Vince van der Wiele	7	4	0	3	8	50	38

In de B-groep was eigenlijk geen strijd. De in IJmuiden volstrekt onbekende Corné Vlaming uit Texel won met overmacht. Op de tweede plaats eindigde Rianne Mensinga uit de Heerhugowaard en derde werd Rudi van Velzen uit Haarlem, zoon uit een bekende damfamilie.

Categorie B		W	+	=	-	P	WP	SB
1.	Corné Vlaming	7	4	1	2	9	49	55
2.	Rianne Mensinga	7	4	1	2	9	44	53
3.	Rudi van Velzen	7	3	1	3	7	55	47
4.	Rinus Wesselman	7	3	1	3	7	54	43
5.	Maurits de Vries	7	3	0	4	6	57	38
6.	Danique Smids	7	3	0	4	6	53	36
7.	Giovanni van Rijnswou	7	3	0	4	6	50	28
8.	Rik Stokvis	7	3	0	4	6	48	34
9.	Hannes Eelman	7	3	0	4	6	38	16
10.	Jarne Kompier	7	3	0	4	6	37	22
11.	Tymo Smids	7	2	1	4	5	50	25
12.	Bo Thier	7	2	1	4	5	46	21
13.	Marino Kerk	7	2	0	5	4	41	8
14.	Lars van Eeuwijk	7	2	0	5	4	34	4
15.	Guus van Straten	7	2	0	5	4	30	4
16.	Semantha Mol	6	1	0	5	2	30	0
17.	Kevin Zoutman	6	0	0	6	0	28	0

Wim Winter

EEN RUSTIG KLASSIEKJE?

Klassiek is een bekend speltype. Het is één van de eerste systemen die structureel werden toegepast in het damspel. Andere spelvormen zouden door ‘revolutionairen’ worden geïntroduceerd. Klassiek was het speltype waar veel dammers zich in thuis voelden. Het maakte het damspel overzichtelijk, want de algemene structuren en de mogelijke wendingen waren bekend.

Het is waarschijnlijk deze hang naar overzichtelijkheid en bekendheid die klassiek onder jeugdspelers populair maakt. Zodra een jonge speler zijn eerste schreden in het damspel heeft gezet en op zoek gaat naar houvast, wordt in klassiek vaak al snel een geliefde partner gevonden. Daar komt bij dat klassiek een enorme hoeveelheid combinaties en wendingen herbergt. Jeugdspelers leren snel en in een mum van tijd is hij of zij de Coup Philippe meester, de Coup Royal of de Haarlemmer naar dam. Meer dan in elk ander speltype biedt klassiek de mogelijkheid voor jonge spelers om na niet meer dan een paar partijtjes zélf een combinatie uit te halen. Klassiek geeft ze al snel het idee dat ze het spel beheersen en er anderen door kunnen verslaan.

Het is pas wanneer een speler zich ook in andere spelsystemen verdiept en zijn of haar niveau groeit dat men constateert, dat klassiek niet tot de meest kansrijke spelsystemen behoort. Dat indien er tussen twee spelers een klein verschil is in speelniveau, het waarschijnlijker is dat dit verschil eerder tot uiting komt in een flankspelpartij dan in een klassiekje. Klassiek wordt om die reden vaak gemeden door de sterkste speler. Ten onrechte, want er is niemand die perfect klassiek speelt en niemand voor wie klassiek geen geheimen kent.

Met de volgende fragmenten wil ik aantonen dat klassiek spelen meer vergt dan het bezitten van een verzameling aan bekende ideeën en wendingen. Klassiek is, net als flankspel, een spelsysteem waarin degene die het meeste weet en het meeste inzicht heeft zich de beste kansen kan verschaffen. Hoewel flankspelpartijen misschien vaker in beslissingen eindigen dan klassieke partijen, is het niet zo dat klassiek geen mogelijkheden voor de winst biedt. Er zijn oneindig veel mogelijkheden om in een klassieke partij voordeel dan wel winst te behalen. Het punt is dat deze mogelijkheden vaak over het hoofd gezien worden.

De volgende drie partijen tonen aan dat met vaardigheden als tactisch inzicht en rekenvermogen je ook in klassiek het verschil kunt maken. In alle drie de partijen is het niveauverschil tussen beide spelers vrij klein.

>>

De eerste partij betreft de ontmoeting tussen Martijn van Gortel en Mark Deurloo op het Brunssumtoernooi van afgelopen jaar. Martijn had als één van de weinige spelers Ron Heusdens op remise gehouden en stond vijfde. Mark had evenveel punten en stond derde. Het was laatstgenoemde die op leerzame wijze spanningen creëerde en de winst naar zich toe trok.

Martijn van Gortel

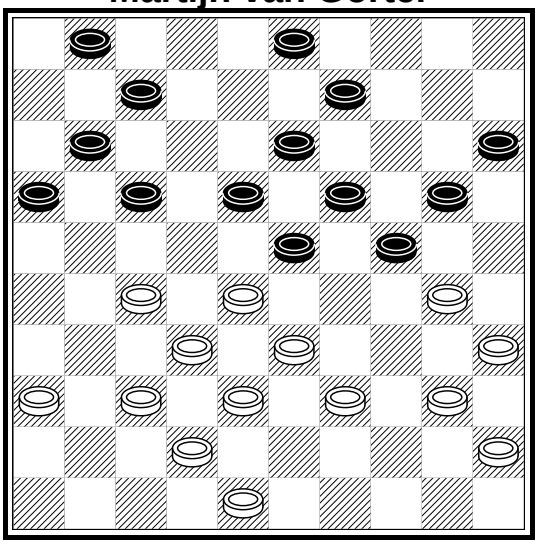

Mark Deurloo

In deze stand heeft zwart een beetje een ongemakkelijke korte vleugel. Wit profiteert daar op een voortreffelijke manier van: **27. 39-34!**
Misschien is dit analytisch gezien niet de beste zet, maar praktisch één van de meest kansrijke. Een antwoord met (20-25) ligt nu voor de hand, al is het moeilijk voor zwart een plan te kiezen na 37-31. **27. .. - .. 17-21**
28. 37-31! De clou van wits 39-34 wordt nu duidelijk: na een opstoot met 27-22x22 dreigt 33-29 (24x33) 38x18, terwijl de standaardtegenactie met (11-17) niet op gaat. Op het logisch ogende (7-12) volgt 31-26 en zwart loopt vast. Het is moeilijk om te zeggen wat zwart het beste kan doen.
De partij ging verder met **28. .. - .. 21-26? 29. 27-22!**
Wanneer zwart nu eerst met 18 slaat, blijft schijf 42 op zijn plaats en dreigt de één-om-twee met 33-29. De enige zet die deze dreiging omzeilt, 24-29x29, leidt tot een zeer slechte stelling voor zwart na 30-24 en 40-34. Vandaar dat zwart ruilde met **29. .. - .. 26x37 30. 42x31 18x27 31. 31x22**, met onderstaande stand.

Martijn van Gortel

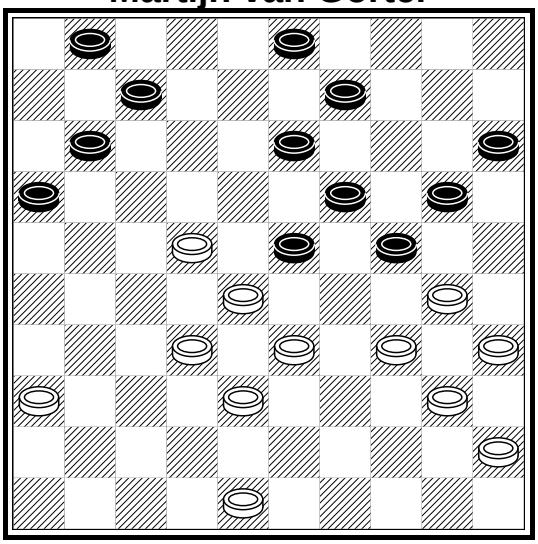

Mark Deurloo

Het oogt alsof zwart, zeker nu het een voortzetting kan kiezen, niet minder staat. Het beschikt over enkele mooie formaties, terwijl wit met twee lompe blokken opgescheept zit. Toch is het wit die over de beste papieren beschikt en mogelijk zelfs al gewonnen staat. Met 48-42 brengt hij een dreiging in het spel die enkel met (24-29) gepareerd kan worden. Wit blijft echter over het antwoord met 30-24 en 40-34 beschikken. De inleidende zet (3- 8) zou die ruil uitsluiten, ware het niet dat wit dan met 30-25! (9-14) 34-29x29 alle touwtjes in handen krijgt.

>>

Maar wit heeft met de afgelopen zetten op meer dan alleen 48-42 aangestuurd. In de diagramstand dreigt hij namelijk direct met 22-18! en 28-23. De enige zetten die deze dreiging afwenden zijn (24-29) en (1- 6). De eerstgenoemde leidt tot overrompeling door de al eerder genoemde actie met 30-24 en op (1- 6) volgt sterk 36-31, wat de opbouw met (16-21) en (11-16) verhindert. Misschien dat (1- 6) toch de beste optie is voor zwart, maar echt prettig ziet het er niet uit.

Zwart speelde **32. .. - .. 20-25** en werd na **33. 22-18! 23x12 34. 28-23! 19x37 35. 30x 6** langzaam maar zeker tot overgave gedwongen.

De volgende partij komt eveneens uit het afgelopen Brunssumtoernooi. De subtoppers Jasper Daems en Igor Chartoriyski troffen elkaar in de voorlaatste ronde.

Jasper Daems

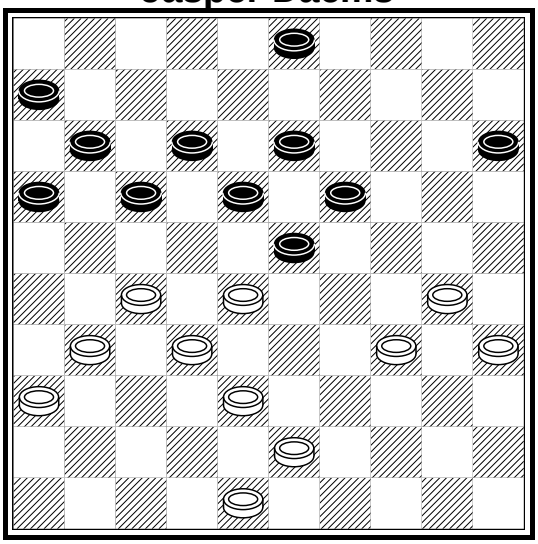

Igor Chartoriyski

Wit heeft met ruilen vier tempi gewonnen en zwart moet oppassen dat hij niet onder de voet gelopen wordt. Aangewezen lijkt (15-20), om zo snel mogelijk veld 24 te bezetten.

Na (15-20) 43-39 (20-24) 39-33 (17-21) is het moeilijk te zeggen wie beter staat.

Zwart speelde **33. .. - .. 3- 8,** vermoedelijk met het idee om op elk moment via (17-22) de klassieke structuur te kunnen verbreken. Het punt is alleen dat (17-22) na 43-39! Niet echt prettig is voor zwart. Twee variantjes ter illustratie.

43-39 (17-22) 28x17 (11x22) 31-26 (22x31) 36x27 (6-11) of?
39-33 (11-17) 33-29! en na (17-22) volgt 27-21 met vrije doorloop.

Wanneer zwart na 43-39 (17-22) 28x17 (12x21) speelt, dan volgt
48-42! (21-26) of? 42-37 (15-20) 30-25 (20-24) 34-30 en zwart krijgt op elke zet een (lichte) combinatie tegen. Hier komt bij dat na 43-39 ook (17-21) onwenselijk is, vanwege het inprikken met (27-22)! Dan dreigt de afwikkeling 30-24x24 en na (15-20) 39-33 zit zwart zowel met 22-18 als 33-29 opgezadeld.

Kort gezegd, de zet (3- 8) roept formaties in het leven die bij juist tegenspel van wit helemaal geen nut hebben. Dat maakt (3- 8) een verloren zet. Maar niet alleen dat: na enkele zetten kampen beide partijen met een gebrek aan speelvrijheid. Zwart kan na (3- 8) minder makkelijk (17-21) spelen, omdat er een fatsoenlijk tempo gemaakt moet worden. Het zijn deze twee bezwaren aan (3- 8) die de zwarte stand parten gaan spelen.

34. 43-39! 15-20 35. 39-33 **>>**

Jasper Daems

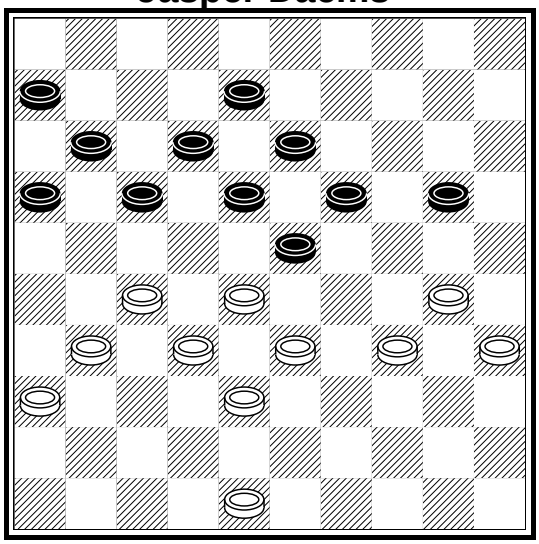

Igor Chartoriyski

Zwart is nu te laat om veld 24 bezetten; na (20-24) volgt 48-42! Op wat voor manier zwart dan ook van zijn mooie, door (3- 8) in het leven geroepen formaties gebruik maakt, alles leidt tot verlies. Op (17-22x22) volgt 31-26x26 en de dreiging 27-22 en 33-29 is fataal. Na (17-22x21) prikt wit met 27-22x22 en is er wederom geen verweer tegen 33-29. In (17-21) lijkt zwart een goed alternatief te hebben, maar na 31-26! komt zwarts tempogebrek goed in beeld. Met 8 nog op 3 had (17-21) wél gekund, omdat na 31-26 (3- 8) volgt. Nu is zwart gedwongen 31-26 met (12-17) te beantwoorden, wat na 36-31 een op zijn minst problematische stand oplevert voor zwart. Zwarts probleem doet me denken aan de woorden van Tjalling Goedemoed; “Klassiek is een tempospel.”

In de diagramstand zou direct ruilen met (17-22) ook tot problemen leiden. Na (17-22x22) 31-26x27 mag zwart geen (20-24) spelen vanwege 48-42, terwijl na (6-11) 33-29! de schijfjes eveneens direct kunnen worden opgeborgen. Na (17-22x21) volgt 31-26! Zwart moet nu schijf 20 opspelen en krijgt vervolgens na het slaan 48-42 of 33-29 om de oren.

Zwart moest daarom maar in **35. .. - .. 17-21** berusten. Hierna maakte de witspeler optimaal gebruik van zwarts zettenvolgorde. Niet door 31-26 te spelen, want dan kan zwart via (20-24) de stand neutraliseren, maar via

36. 27-22! 22x11 37. 6x17 Dé zet in die stand. Tegen de achterloop met 33-29 en de dreiging 22-18 is slechts één kruid gewassen. **36. .. - .. 11-17 37. 22x11 6x17** en na **38. .. - .. 33-29!** werd zwart snel weggedrukt.

In zijn totaliteit een fraai staaltje klassiek van de reus uit Duitsland.

Stijn Tuytel

UIT DE ONDERLINGE

Piet Kok

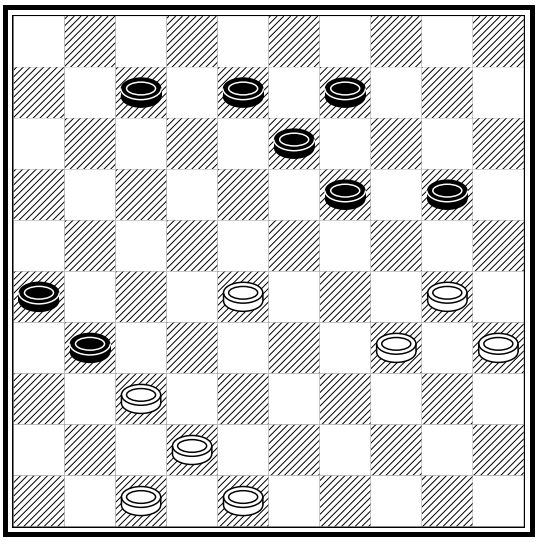

Stella van Buuren

Af en toe merk ik bij Stella de hand van papa Van Buuren. Wat te denken van het witte vervolg? **40. 47-41** Zo'n zet maakt me blij. Op (31-36) komt 28-23 (38x38) en 23x 1.
Wit dreigt tevens met 41-36 enz.

Piet heeft, zij het niet zo eenvoudig, een manier om aan verlies te ontkomen. (19-23) 28x19 (13x24) 30x19 (20-24) 19x30 (31-36) 30-24 en (36x38). Piet zag de ontsnapping niet en speelde:
40. .. - .. 13-18 41. 34-29
Natuurlijk niet 41-36 wegens (18-23) enz. Maar de tekstzet is ijzersterk. Zwart moet offeren. **41. .. - .. 19-24 42. 30x19 9-13** Nu kan Stella op meerdere manieren winnen. Zij koos voor: **43. 29-24 20x29 44. 28-23 13x24 45. 23x 1 31-36 46. 1x40 36x38 47. 40-18** en Piet gaf op. Heel indrukwekkend allemaal.

Soms speel je een partij waarover je na afloop tevreden bent. Maar als ik mijn machientje op de partij loslaat is de grootste pret alweer verdwenen.

Jan-Maarten Koorn

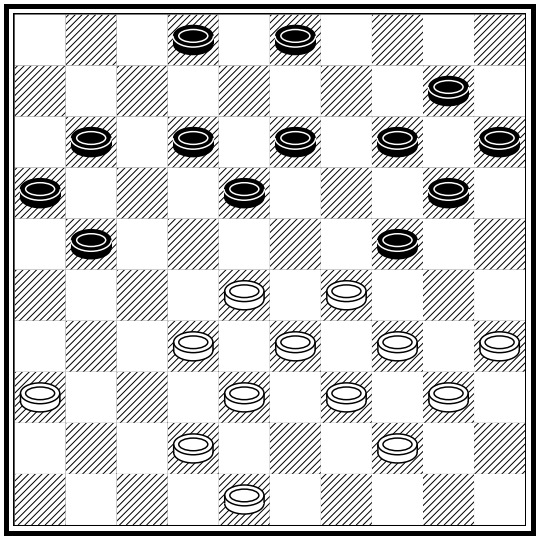

Jan Apeldoorn

Jan Maarten had als laatste zet (8-12) gespeeld. Wit kan nu groot, zo niet winnend, voordeel verkrijgen met:
32-27 (21x23) 34-30 (23x32) en 30x 6. Later, na nog spannend spel, werd het remise.

Koos de Vries

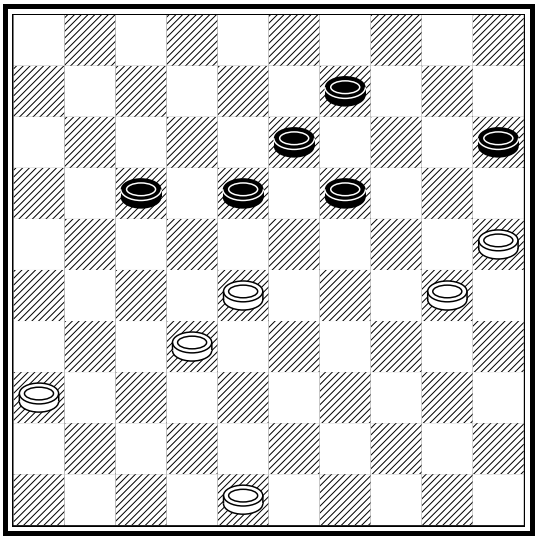

Berrie Bottelier

Ik stel voor dat ieder lid van DCIJ verplicht is het eindspelboek van Moser aan te schaffen.

>>

En doornemen natuurlijk. Daarna moeten er onder leiding van Kees Pippel zo'n vijftig lessen worden gegeven.

Wat een ellende allemaal. Zwart aan zet speelt: **45. .. - .. 18-22 46. 36-31 22x33 47. 32-27 17-22 48. 27x18 13x22 49. 48-42**
En zwart wint zal de conclusie van een analist zijn.
Zwart kan snel winnen door: (19-24) 30x19 (9-14) 19x10 en (15x 4)
Maar ook na de tekstzet blijft zwart gewonnen staan. **49. .. - .. 9-13 50. 31-26 22-27 51. 42-37 13-18 52. 37-31 27x36 53. 26-21**
Eigenlijk had Berrie,indien hij over enige kennis van het eindspel beschikt, op moeten geven. **53. .. - .. 36-41 54. 21-16 41-47** (41-46) wint ook. **55. 16-11 33-38** Direct winnend is (19-24) 30x19 (47-41) 11- 6 (41x14) 6- 1 en (14-20) uit.
Zwart blijft echter gewonnen staan.

56. 11- 7 47-41*
Het lijkt op het spel van de kat die voordat hij de kop van de muis eraf bijt eerst nog wat wil spelen. *Na (18-22) is het pardoes uit. Op
30-24 (19x30) 25x34 (38-43)
34-30 (43-48) 30-25 (48-34)
7- 1 (34-45)
* 7- 1 (19-23) enz.

Koos de Vries

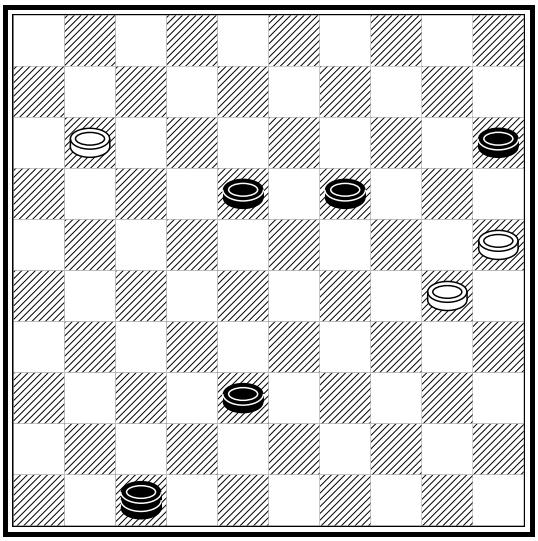

Berrie Bottelier

57. 7- 1 18-22 58. 30-24 19x30 59. 25x34 38-42 60. 34-30 42-47 61. 1-34
Het doet er niet toe wat wit speelt, hij verliest toch. **61. .. - .. 22-27 62. 34-48 41-14 63. 48-26**
Zwart kan het uitmaken middels (14-19) 30-25 (47-24). Indien 26-17 of 12 komt (19-28) of (19-23) en op 26- 3 is het na (19- 8) enz. uit.
Op 26-48 (27-31) 48x26 en (19x37)
63. .. - .. 27-32 64. 26-48 32-38 65. 30-24 Wat heeft het voor zin om een gewonnen eindspel uit te pluizen. Opnieuw kan zwart snel winnen door:
.. - .. (14-25) 48-26 (47-42) 26x48 (38-43) 48x39 en (25x43).
Maar nog even en u begrijpt waarom. **65. .. - .. 47-41 66. 48-25 14- 3 67. 25-34 38-42** Ongelooflijk. Pippel grijp in! (3-20) 34-29 (41-47) 29x42 en (20x29) wint simpel. **68. 34-48 REMISE.**

Het is natuurlijk niet allemaal kommer en kwel in de onderlinge. Een lichtpunt, geen lichtpuntje, is Max.

>>

47. 44-40 Jan-Maarten staat verloren. Ook 35-30 (24x35) 38-33 (23-29) en 34x21 kwam in aanmerking.
Hij raakte in paniek. Met (25-30) 34x25 (23-29) 40-34 (29x40) en 35x44 is er evenmin iets te bereiken.
47. .. - .. 16-21 48. 27x 7 17-21 49. 26x17 18-22
Max schrikt daar niet van en koelbloedig maakt hij de klus af.
50. 7- 1 22x42 51. 1x47 24-30 52. 35x24 19x39 53. 40-34 39x30 54. 47-29 Uit!

Jan-Maarten Koorn

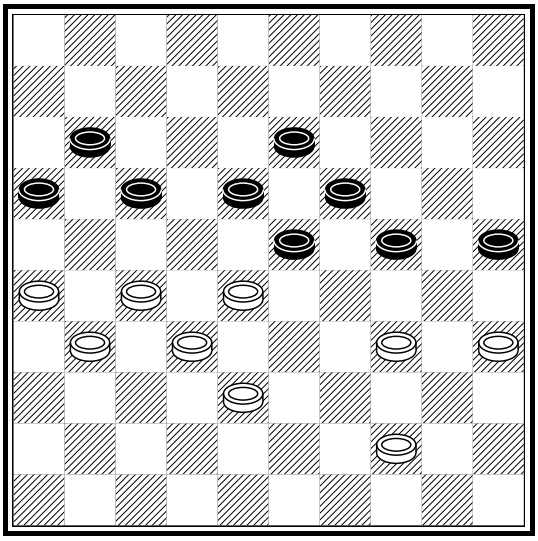

Max Doornbosch

De enige manier om Willem van de clubtitel af te houden is een frequent bezoek van de eerste tiental spelers aan de onderlinge.

Piet Kok

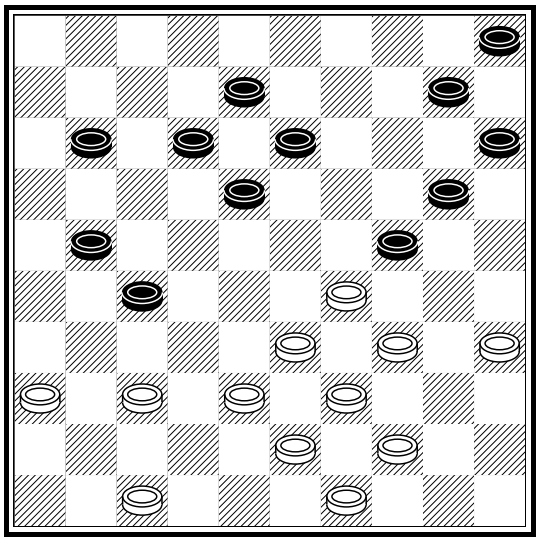

Wim Winter

Op imponerende wijze speelt hij Piet van het bord.
31. 35-30 24x35 32. 34-30 35x24 33. 33-28 24x31 34. 28-23 18x29 35. 39-33 29x38 36. 43x32 27x38 37. 36x 9
Piet reikte hem gelijk de hand. Erg indrukwekkend allemaal.

Stella van Buuren

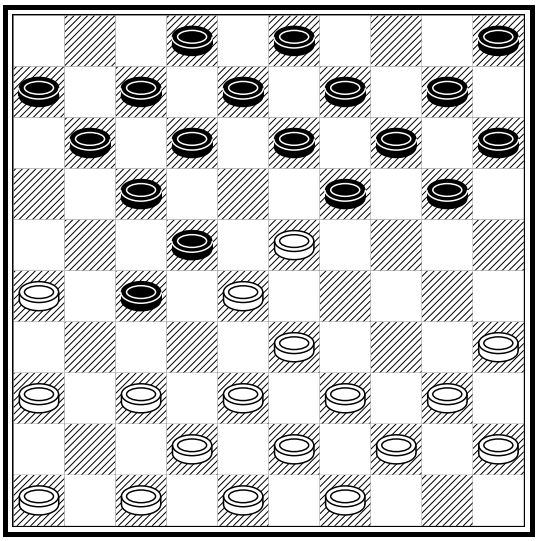

Rick Hartman

Ik weet ook wel dat ik als samensteller van deze rubriek kwetsbaar ben. Ik hoor ze het al zeggen; “We pakken hem wel terug. Hij heeft altijd wat te zeuren”.

Rick en Stella zijn twee talenten die in de toekomst de DCIJ-kleuren (geel en blauw) op hoog niveau moeten vertegenwoordigen.

>>

Dat er nog wel wat te leren valt toont het spel vanuit de diagramstand. Rick aan zet speelde: **12. 37-31** De opening is er natuurlijk niet voor om wat te schuiven tot het middenspel. Met de tekstzet was het gelijk kassa voor Stella.
12. .. - .. 19-24

Vince van der Wiele en Jurrian Fischer hebben al een zak vol damdiploma's. Combinaties, zetjes in de openingen en vele finesses zijn onder hun ogen gekomen.

Dit wetend ben ik teleurgesteld in de volgende opening:
1. 32-28 18-23 2. 33-29 23x32 3. 37x28 16-21 4. 39-33???
Zie diagram
4. .. - .. 21-27 5. 31x22 19-23
6. 29x18 12x32 7. 38x27 17x30
8. 35x24 20x29 Hallo boys, dit kan natuurlijk niet. Hiermee bewijzen jullie jezelf en de jeugdtrainers een slechte dienst. Nog erger is dat eerst na 50 onzinnige zetten pas de beslissing viel.

Leo Binkhorst

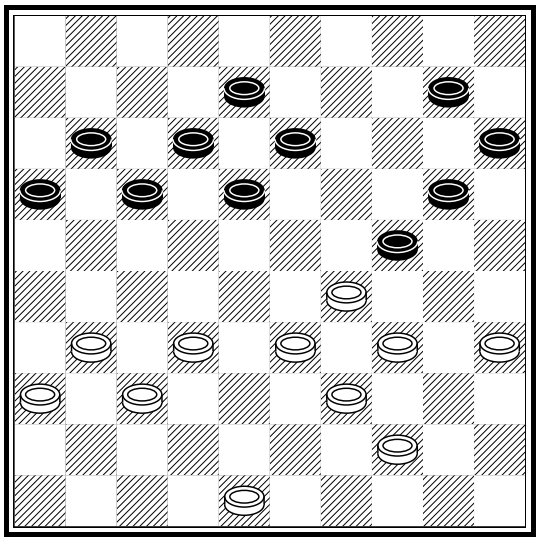

Vince van der Wiele

Vince van der Wiele

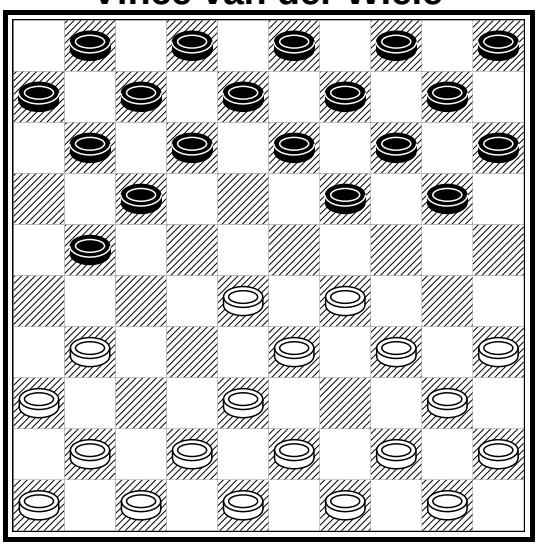

Jurrian Fischer

In de diagramstand vervolgde wit met:
37. 34-30 17-21 (20-25) was verplicht. **38. 30x19 13x24**
39. 39-34? In plaats van de tekstzet had Vince winnend uit kunnen halen door: 35-30 (24x35) 29-24 (20x27) en 31x 2.
Jammer. Volgende keer beter, Vince.

Ik heb veel ontzag voor de damkwaliteiten van onze voorzitter. Maar dat wil niet zeggen dat ik de strijd uit de weg ga. In de volgende diagramstand dacht ik lang na over een lokzet, maar zag daar vanaf.

>>

.. - .. (11-17) 38-32 en nu toeslaan met: .. - .. (23-29) 34x21 (13-19) 27x18 (16x49) met na 18-13 (19x 8) 40-35 (49x40) en 35x44 gelijk spel. Hoewel wit wel in de overblijvende stand voordeel heeft.

Willem gooide nog wat zout in de wond door op te merken dat hij er totaal niets van gezien heeft.

De noodkreet die eerder werd geuit: Eindspel, endspel is evenzeer aan mijn adres gericht.

Jan Apeldoorn

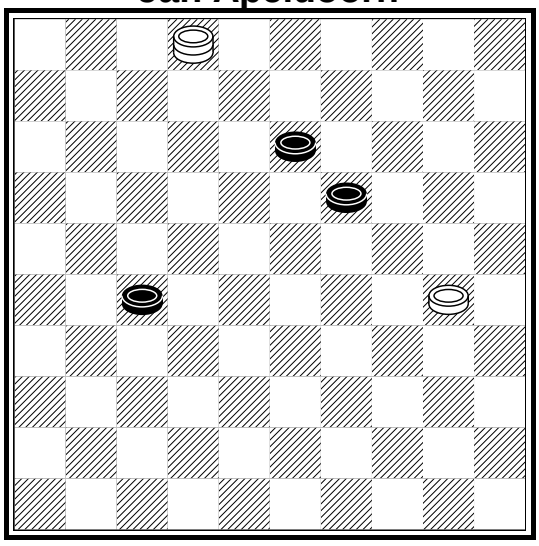

Wim Winter

Het deed weldadig aan om te zien hoe geconcentreerd Dana die avond speelde tegen Nicole.

Nicole moest al snel in schijfverlies berusten. **15. .. - .. 21-27 16. 32x21 16x27 17. 38-32 27x29 18. 34x25 22x33 19. 39x28**
Daarna ging het crescendo met de jongste Van der Wiele. Tot ver in de partij kreeg de altijd volhardende Nicole alsnog een kans de partij te doen kantelen.

Jan Apeldoorn

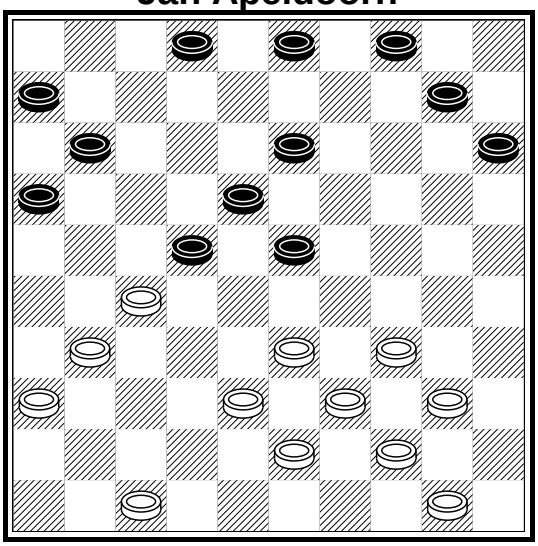

Wim Winter

In deze pot-remisestand moet er gewoon vervolgd worden met (27-31) en er is voor wit geen eer meer aan te behalen. Maar nee hoor! Ik zag een andere remisevoering.
56. .. - .. 19-24 57. 30x 8 27-32 58. 8- 3 32-38 Nu pas kwam ik er achter dat het na **3-20 (38-43) 20-38 (43x32) 2-24 (32-37)** en **24-47** precies uit is.
Oen, vier uur ingespannen dammen wordt in enkele seconden teniet gedaan. Lekker.

Nicole Schouten

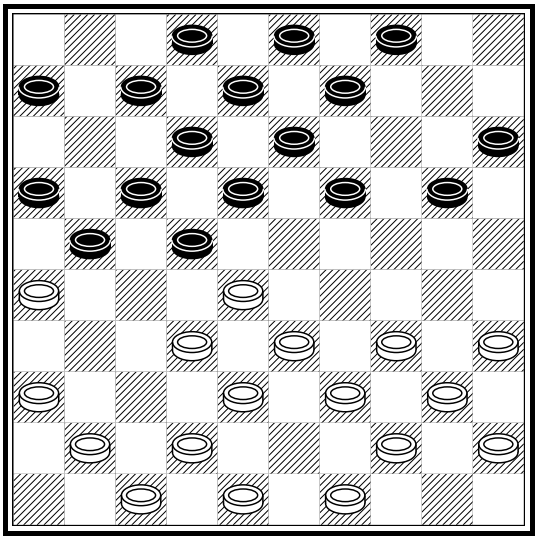

Dana van der Wiele

>>

Het gaat om deze stand.
Tot in den treuren waarschuwen de jeugdtrainers dat bij het achterlopen van een schijf extra voorzichtigheid is geboden. **40. 34-30** Zwart kreeg nu de kans waar de hele tijd op gehoopt werd. Maar Nicole zag het niet. Nu kan **(13-18) 30x19 (18-23) 29x18 (8-13) 18x 9 (3x45).**

In een ietwat slordig gespeelde opening was Vince een houtje achter gekomen.

Vince van der Wiele

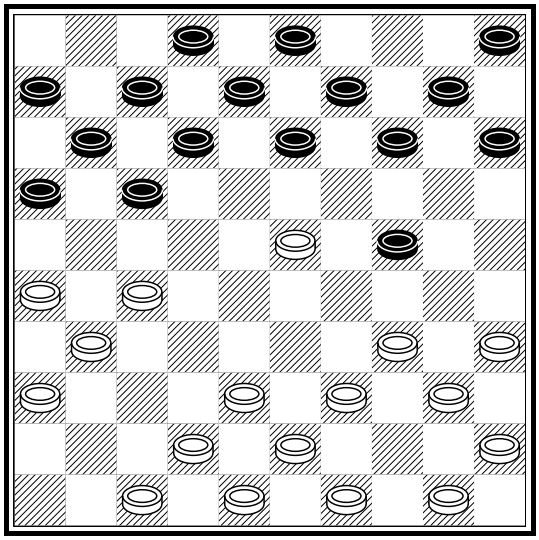

Jurrian Fischer

In deze geladen stelling gooit Koop (sinds kort weet ik dat Koos eigenlijk Koop heet, vandaar. Waarschijnlijk was Koos een koosnaam) nog maar een schepje kolen op het vuur met:
34. 26-21 19-23 35. 43-38 13-19
Met (14-19) 25x14 (19x10) beschikt zwart nog over een adequate verdediging.
36. 22x13 19x 8 37. 39-33 14-19
38. 25x14 19x10 39. 33-28 15-20
40. 28x30 20-25 41. 49-43 25x34 42. 44-39 en de basis was gelegd voor een eenvoudige en snelle winst.

Nicole Schouten

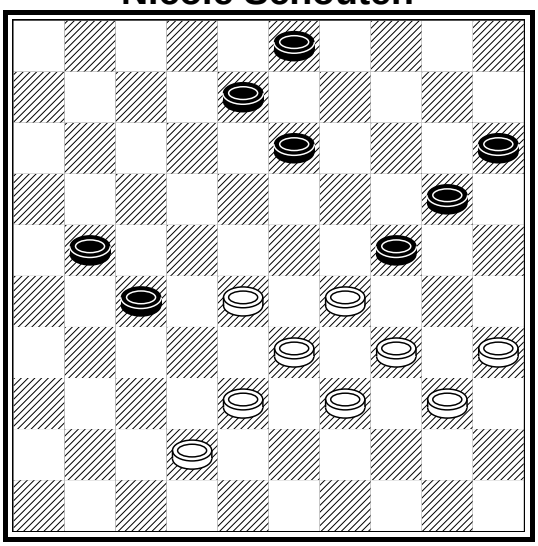

Dana van der Wiele.

Maar toen Jurrian **14. 39-33** speelde kon Vince de stand weer gelijktrekken.
14. .. - .. 24-29 15. 33x24 14-19
16. 23x14 10x39 17. 43x34 17-21
18. 26x17 12x43 19. 49x38
Na wederzijds zwakke opbouwzetten kon zwart later nog winnen.

Joop Wind

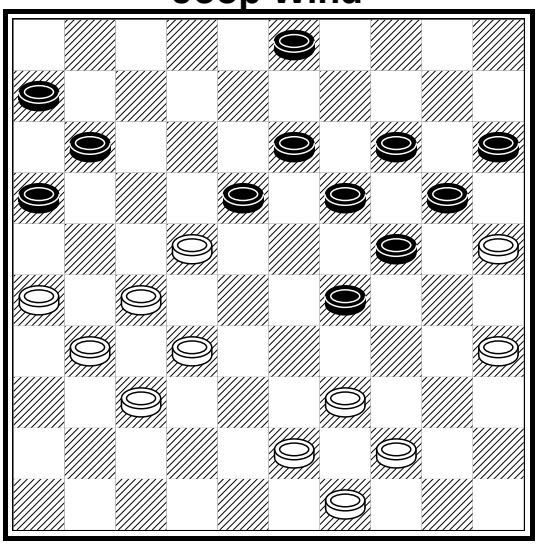

Koos de Vries

>>

Na een opening waarvan ik niets begrijp (een theoretische dus), gaan de registers open. **17. .. - .. 4-10 18. 33-28 21-26 19. 28x19**
Het beste voor Willem is gelijk maar (18-22) spelen. Maar wie weleens tegen de voorzitter gespeeld heeft, weet dat hij altijd complicaties zoekt. Waarschijnlijk om de theoretische varianten te ontlopen.
19. .. - .. 9-14 20. 38-33 14x23 21. 33-28
Nu helpt (3- 9) 28x19 (18-22) 27x18 en (12x14) niet wegens het fraaie vervolg met: 34-30 (25x23) 32-27 (20x29) 27-21 (16x27) 39-33 (29x38) en 43x 1.

Wim Winter

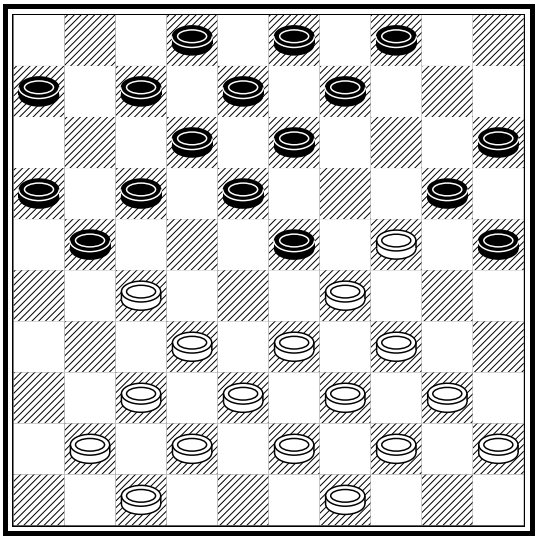

Martin van Dijk

22. 28x19 17-22 23. 41-36 22x31 24. 36x27 11-17 25. 42-38
Wat een prachtzet! Hiermee wordt de aanval tot staan gebracht, maar tevens brengt Martin een aantal dreigingen in de stand. Op (17-22) plakt wit met 19-14 enz. Op (17-21) 39-33 (03-09) 27-22 (18x27) 29-23 (20x18) 43-39 (13x24) 37-31 (26x28) en 33x 4.
25. .. - .. 3- 9 26. 29-23 20x29 Op (18x29) komt 24x33 (13x24) 37-31 (26x28) en 33x11. **27. 32-28 13x24 28. 28-22 17x19 29. 34x05** Willem gaf op. Erg indrukwekkend allemaal.

Berrie Bottelier

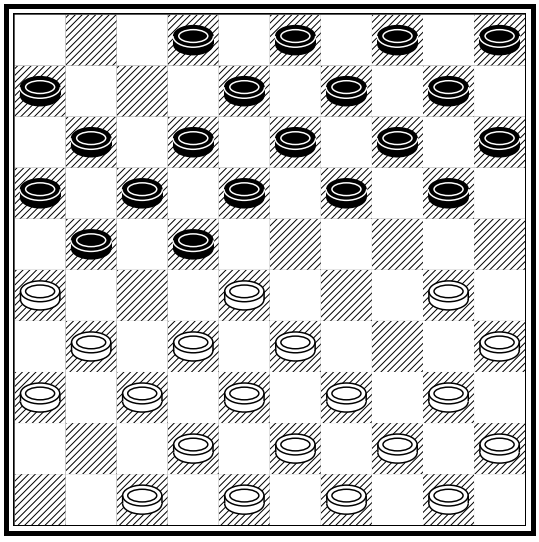

Stella van Buuren

Ten overvloede dient gezegd te worden dat de opening de nodige aandacht behoeft. Voordat een bepaalde opening gespeeld wordt, moet men kennis nemen van de gevaren en kansen. Zo maar voor de vuist weg spelen, hoe scherp het ook lijkt, is onverantwoord.

Berrie speelde: **8. .. - .. 21-27 9. 32x21 16x27 10. 30-25**
Stella heeft geen notie van de kansen die ze heeft. Veel beter is 37-32 met een eenvoudige schijfwinst want (11-16) 32x21 (16x27) 30-24 (19x30) 35x24 (20x29) 33x24 (22x33) 31x11 (6x17) en 38x29.

Jan Apeldoorn

TUSSENSTAND ONDERLINGE SEIZOEN 2011/2012

Stand per 16 december 2011

Pos	Cat	Naam	BRtg	Wrde	P	+	=	-	Pnt	Prc	TPR	Score
1.	A	Wim Winter	1204	1400	11	8	1	2	17	77,3	1213	18610
2.	A	Stella van Buuren	704	700	16	7	3	6	17	53,1	917	13460
3.	A	Koos de Vries	1005	1100	13	4	4	5	12	46,2	911	13120
4.	A	Casper Remeijer	1276	1600	6	5	1	0	11	91,7	1306	12000
5.	A	Jan Apeldoorn	979	1100	12	3	6	3	12	50	914	11270
6.	A	Berrie Bottelier	767	800	15	3	5	7	11	36,7	828	10820
7.	A	Rick Hartman	779	800	14	3	4	7	10	35,7	853	10620
8.	B	Martin van Dijk	1239	1500	5	4	1	0	9	90	1292	10400
9.	A	Piet Kok	932	1000	11	5	2	4	12	54,5	942	10280
10.	A	Kees Pippel	1327	1600	7	3	4	0	10	71,4	1125	9800
11.	B	Paul Smit	1026	1200	8	5	1	2	11	68,8	1022	8910
12.	B	Conall Sleutel	982	1100	7	2	5	0	9	64,3	1074	8700
13.	B	Nicole Schouten	839	900	13	4	3	6	11	42,3	819	8400
14.	B	Joop Wind	1135	1300	7	2	2	3	6	42,9	903	6170
15.	B	Jan-Maarten Koorn	803	800	9	1	4	4	6	33,3	808	6060
16.	B	Jacqueline Schouten	1070	1200	4	2	1	1	5	62,5	1056	5940
17.	B	Dana van der Wiele	528	400	12	2	4	6	8	33,3	757	5910
18.	B	Cees van der Vlis	1114	1300	5	2	3	0	7	70	995	5600
19.	A	Harry van der Vossen	1064	1200	4	2	2	0	6	75	1030	5500
20.	C	Jesse Bos	1273	1600	4	1	2	1	4	50	1073	4860
21.	C	Vince van der Wiele	565	500	10	3	0	7	6	30	699	4210
22.	C	Cees van der Steen	958	1100	5	2	0	3	4	40	847	4140
23.	C	Leo Binkhorst	992	1100	7	2	0	5	4	28,6	771	3520
24.	B	Marcel Doornbosch	830	900	2	1	1	0	3	75	1088	3400
25.	C	Max Doornbosch	500	400	3	2	0	1	4	66,7	910	2670
26.	C	Jurrian Fischer	698	700	4	2	0	2	4	50	824	1740
27.	C	Bram van Bakel	937	1000	2	0	1	1	1	25	825	1230
28.	C	Samantha Mol	400	200	3	0	0	3	0	0	467	160
29.	C	Feroz Amirkhan	1197	1400	1	0	0	1	0	0	855	140

Periodekamp.	Groep A	Groep B	Groep C
1e Periode	Piet Kok	Rick Hartman	Marcel Doornbosch
2e Periode	Stella van Buuren	Dana van der Wiele	Max Doornbosch
3e periode			

TAVIRA OPEN 2011

Tavira is absoluut het leukste toernooi wat ik ooit meegemaakt heb. Zon, zee en dammen en Wein, Weib und Gesang. Geweldig, beetje dammen, duiken in de enorme golven, op het strand liggen. Russische dellen, het was er allemaal. En fantastisch eten. Tavira of Santa Lucia is de hoofdstad van de octopus. Er wordt daar veel octopus gevangen en het wordt tegen een redelijk bedrag in de restaurants op tafel gezet. Voor een liefhebber zoals ik: “heerlijk”.

Het dammen ging niet zo goed, maar dat kwam omdat ik teveel afgeleid werd. De eerste partij moest ik tegen Cor Darwinkel, een alleraardigste man met een rating van ongeveer 700 punten, die mij vakkundig van het bord afschoof, toch in remise moest berusten en later geen punt meer haalde. Er valt weinig van te laten zien.

Clemens Crucius, die ik in Brunssum nog een enorm pak slaag had gegeven, was in de tweede ronde mijn tegenstander. Hij was voorzichtig geworden.

In deze stand dacht ik nog een eind te komen, vanwege de dreiging 17-11 en 37-31, maar ik was het offer **(36-41)** vergeten. Clemens offerde op tijd en de remise was een feit.

Clemens Crucius (1)

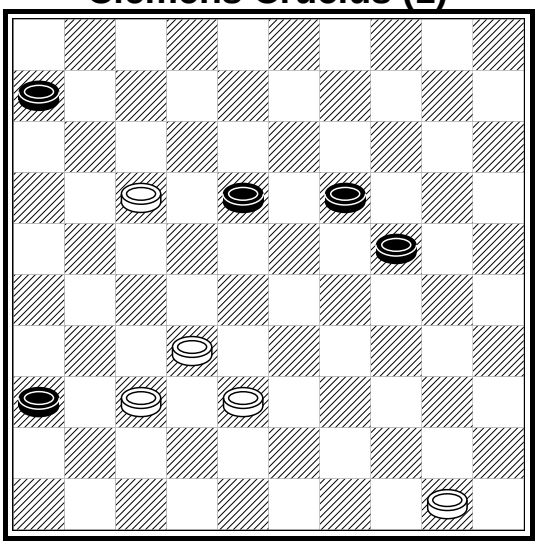

Wim Winter (1)

Bert Verton was de volgende met een rating van onder de 1000, waar ik een pak slaag van kreeg. De hele partij verloren gestaan, maar dan toch nog remise maken. Het wordt iets om trots op te zijn.

Wim Winter (1)

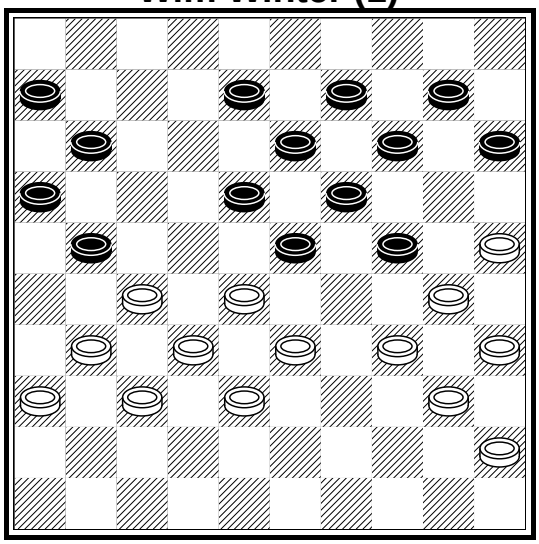

Bert Verton (1)

Bert neemt hier de prachtige combinatie **34-29 (23x34) 40x20 (15x24) 25-20 (14x34) 28-23 (19x39) 38-33 (39x28)** met een 5-klapper naar 5.

Leuk, maar als hij hem niet neemt, sta ik verloren. Dat maakte Frits Luteyn mij dezelfde avond wel even duidelijk.

>>

In de vierde ronde won ik eindelijk van Antoine Koster, maar toen was ik al zover achterop geraakt in de ranglijst, dat het ook niet meer uitmaakte. Hij liet zich opsluiten en dat kwam niet goed. Niets om te laten zien. Diezelfde ochtend waren we trouwens nog wel even gaan duiken. Theo had speciaal voor mij een duiktrip georganiseerd. Het verslag dat ik daarover voor ons duikblaadje heb geschreven wil ik u niet onthouden. Luistert en huivert:

Ik was laatst in Portugal om te dammen en te duiken en nog iets dat ik jullie ga onthouden, maar belofte maakte schuld, dus over dat duiken moet ik berichten. Jaou of zo iets is een 2-sters instructeur en ging het organiseren. "I can manage it", zei hij somber, want de groep was natuurlijk veel te groot voor zijn zodiac. In totaal wilden er vier personen duiken en ongeveer tien wilden snorkelen. De vier duikers bestonden uit twee dames en een uit de kluiten gewassen meneer, die ik niet geheel vertrouwde. Praatte een beetje raar. De dames konden er niet veel van, dus het plan was dat ik met René, want zo heet ie, zou duiken. En Jaoa zou met de dames aan de gang gaan. Ik snapte niet veel van de organisatie, maar achteraf schaamde ik me dood.

René

Vanaf het begin zei ik tegen Juoa, dat hij zich niet teveel druk om mij moest maken en zijn aandacht moest besteden aan de anderen (waaronder .....), maar Joua besteedde alleen maar aandacht aan mij. Iedereen, behalve buddy René en ik, werd op een steiger gezet en wij voeren weg. We voeren ergens de zee op en kwamen bij wat rotsen onder water. Ondertussen had ik wat met René zitten babbelen en kwam tot twee conclusies: ten eerste, de man is van lotje getikt en ten tweede, de man was twee keer in het zwembad op vijftig centimeter diep bezig geweest met perslucht en beide keren bijna verzopen. En daarbij de man was Henk Drost met ietsje meer spieren. Vroeger had hij voor de gein auto's voorgetrokken of zoiets vertelde hij nog. En daar moest ik mee duiken. Kom ik terug in een kist uit Portugal, terwijl mijn echtgenote denkt dat ik in Limburg zit. Kan ik ook niet maken natuurlijk. Valt niet te verantwoorden. Dus ik begin maar heel voorzichtig captain Joao te vertellen dat ik in deze gelukkige tijden niet levensmoe ben en voor alle duidelijkheid: deze man duikt niet als ik er bij ben. Duikverbod. Mijn eerste duikverbod dat ik in mijn leven heb uitgevaardigd. Daar heeft Joao zich natuurlijk niet aan gehouden, want hij moet geld verdienen, maar toen zat ik allang weer in het vliegtuig naar Madrid. **>>**

- Even tussendoor: Zondagmiddag pakte ik het vliegtuig op Faro en een paar uur later stortte het hele vliegveld van Faro in elkaar. 20 Gewonden waaronder een Nederlander, las ik nog. Ik ben altijd net op tijd weg. - Maar Jaoa was alleen in mij geïnteresseerd en wilde mij, de mede-instructeur, laten zien dat je in Portugal ook kunt duiken. Een rotspartij met een maximale diepte van 15 meter, wat vis en werkelijk wat koraal. Ik heb er wel leuk gedoken. Alleen, ja, wij zoeken wrakken. En die zitten er wel volgens, Jaoa, alleen hij weet niet waar. "Vijf wrakken hebben we nodig", vertelde ik Joau "en ik breng 200 duikers naar Portugal, want het is er natuurlijk super. Ik zat in Santa Lucia, de hoofdstad van de octopus. En ik heb er ook inderdaad heel veel heerlijke en redelijk geprijsde octopus gegeten. Kortom, het was geweldig daar. Maar om op het duiken terug te komen, onze René zat zich natuurlijk te verbijten. "Ik wil duiken", riep hij de hele tijd en we voeren terug naar het gezelschap op de steiger. Dat was zeker twee uur later en iedereen was natuurlijk boos - op mij. Ik baalde er ook van, maar ik had toch wel even leuk gedoken.

Het hele gezelschap werd naar het strand gevaren en daar gingen de snorkelaars snorkelen en beide duikdames werden in een pak gehesen en mochten even spartelen onder water. Alleen René bleef aan boord. Hij riep: "Ik verstap geen voet meer, zolang ik het programma niet te horen krijg." Net alsof er een programma was. Juao deed natuurlijk maar wat. **>>**

En verder had René het voortdurend over het Cousteau-gevoel onder water. Maakte het natuurlijk allemaal wel erg grappig. Uiteindelijk zijn ze met hem nog een beetje gaan varen op zee en mocht hij het stuur even vasthouden. Later zat ik met hem ergens te eten en vertelde hij mij dat ie officieel geestelijk gestoord was verklaard. En toch kon ie nog aardig dammen.

En toen moest ik tegen Michel Stempher, een hele goede dammer natuurlijk, waartegen ik de zelfmoordvariant speelde in de Keller, dus dat je 46, 47 en 48 gewoon laat staan. Afgelopen zomer had ik tegen Kees Thijssen deze partij gespeeld met verwisselde kleuren, dus ik wist inmiddels wel hoe grootmeesters dit aanpakken. En zo speelde ik dus tegen Michel Stempher. De partij maakte indruk op de hele zaal en drommen mensen stonden om mijn bord en internationaal grootmeester Andrej Kalmakov kwam na afloop naar mij toe en vroeg of dit theorie was. Minzaam vertelde ik Andrej dat ik mij daar natuurlijk niet mee bezig hou. De partij eindigde in remise en ik zal nog even een standje laten zien. Misschien moet ik de openingsvariant maar een keer behandelen en mijn partij tegen Kees Thijssen laten zien. De grote truc in deze variant is trouwens dat je schijf 41 zo lang mogelijk laat staan.

Michel Stempher (1)

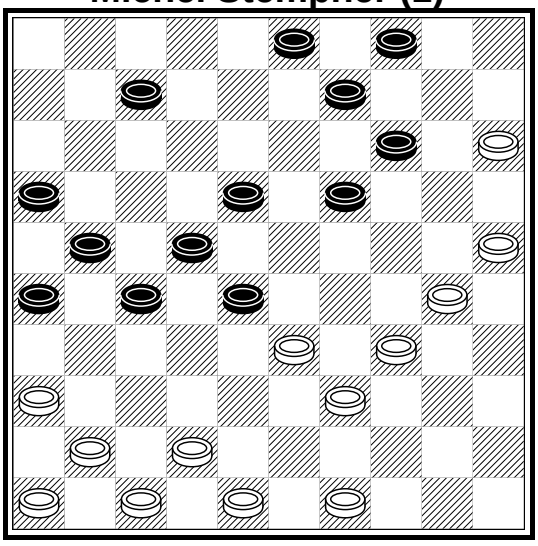

Wim Winter (1)

Sarah Rijgersberg (1)

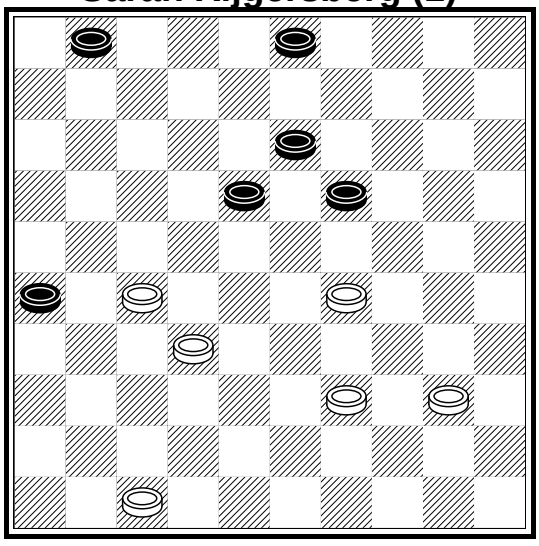

Wim Winter (1)

Ik speelde hier tegen Sarah 40-35, maar waarschijnlijk heb ik hier een betere variant:

32-28	(3- 8)	28-22	(26-31)
27x36	(18x27)	40-35	(13-18)
29-24	(19x30)	35x24	(18-23)
24-20	(23-28)	en 47-42.	En op
32-28	(3- 9)	volgt	
29-24	(19x30)	en 40-35.	

>>

In de laatste ronde speelde ik tegen een in Duitsland wonende Rus. Hij kon het wel. Ik ging hier verder met 29-23 en 23-18 en het werd remise.

Volgens Kalmakov had ik na 29-23, 33-29 moeten spelen en ik moet zeggen: “Het ziet er aardig uit.”

Uiteindelijk eindigde ik dus op een plus 1 score en daar was ik niet tevreden over.

Raphael Zadoroviack (1)

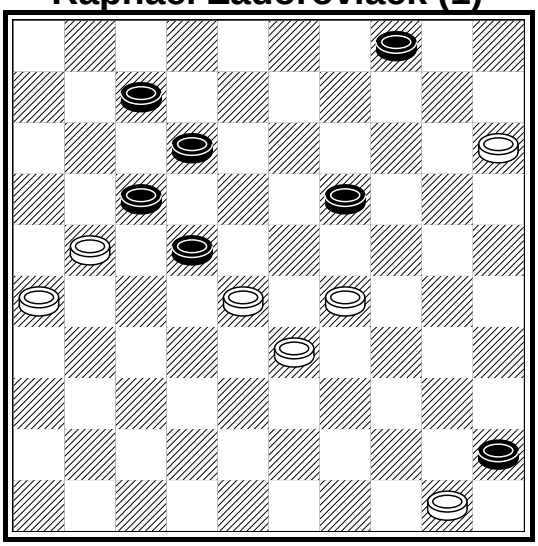

Wim Winter (1)

Wim Winter

Bouwmaterialenhandel

A. BEENHAKKER B.V.

Wand en vloertegels	Betonwaren	PVC-Buizen (WAVIN Dealer)
Handvorm stenen	Stukadoorsmaterialen	Isolatiematerialen
Gipsplaten	Dakbedekking	

Bezorgen door heel Noord-Nederland
Regelmatig interessante tegelaanbiedingen

Dokweg 36 – 1976 CA IJmuiden Tel. 0255 – 514010
Zaterdags geopend van 9.00 tot 15.00 uur

DE CLUBCOMPETITIE VAN JESSE

Volgens mij heb ik al jaren niets geschreven over mijn partijen in de nationale competitie. Betekent dit dat ik hele ladingen met interessante fragmenten heb? Nee, helaas niet. Ik heb vooral jaren vlakke en matige partijen gespeeld. Maar dit jaar is alles weer beter: zeven ronden hebben zes interessante partijen opgeleverd. Maar voordat ik de hoogtepunten van deze partijen laat zien, zijn er twee partijen waarover ik altijd nog heb willen schrijven: één tegen Ton Sijbrands en één tegen Erno Prosman.

Ik heb altijd al graag tegen grootmeesters gespeeld; ik kan mij extra motiveren om goed te spelen. Daarnaast lijkt het ook wel of die partijen extra inhoud hebben. Van de partijen tegen grootmeesters zijn er twee die ik hier wil laten zien; hoewel ik beide partijen, verloor zijn ze bijzonder rijk aan inhoud. Daarnaast laten ze zien dat ook grootmeesters gewoon mensen zijn.

De eerste partij komt uit de laatste ronde van de bondscompetitie in 2008.

Ik speel met zwart tegen Ton Sijbrands een bescheiden aanval. Tot een paar zetten geleden leek er niet veel aan de hand voor zwart. In deze fase speel ik echter niet heel nauwkeurig.

Sijbrands kon hier een combinatie nemen:

			34.	35-30	24x44
35.	27-22	18x27	36.	43-39	44x31
37.	48-42	27x38	38.	42x4	12-18
39.	28-23	18x29	40.	18x29	4x34

J. Bos

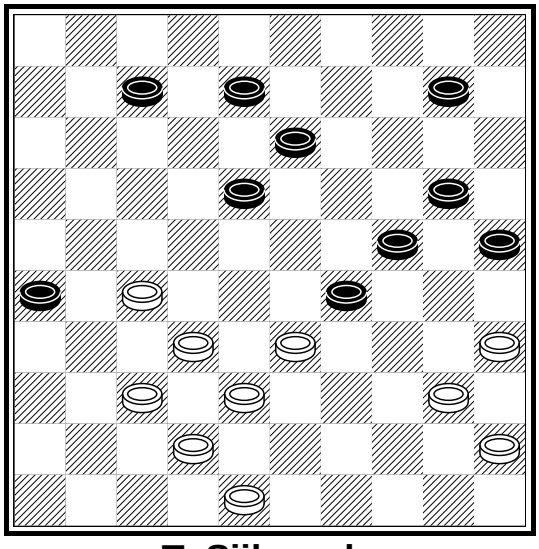

T. Sijbrands

J. Bos

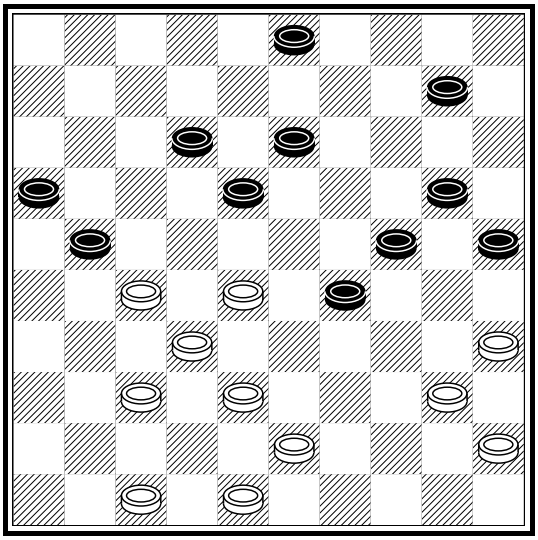

T. Sijbrands

Tijdens de partij heeft Ton veel tijd gestoken in de vraag of ik het allemaal gezien had, aangezien de overgebleven stand remisekansen voor zwart lijkt te bieden. Achteraf heb ik met hulp van de computer echter geen remise meer gevonden. In ieder geval liet Ton deze buitenkans lopen en speelde **34. 47-42(?)** (zie hiernaast)

Een paar zetten later had ik alles wel goed gezien: ik wilde Ton een beetje pesten en speelde **38. .. - .. 8-12.**

>>

De dam met 35-30 lijkt een schijf te winnen, maar als zwart dam op 50 haalt, wordt de witte dam gevangen achter de zwarte schijven met remise tot gevolg.

In de diagramstand staat wit waarschijnlijk wel gewonnen. Voor de hand ligt zo een spelverloop: 39. 32-28 10-14 (met het idee op 28-23 (29-34) 40x29 en (13-19) te spelen)
40. 40-34 29x40 41. 45x34 en zwart heeft een hopeloze stand.
Maar Sijbrands mist voor de tweede keer een grote winstkans: **39. 48-43?**
Nu heb ik dé kans om een makkelijke remise te halen: na (29-34)! en (13-19) wint zwart zijn geofferde schijf direct terug en heeft geen problemen meer. Maar ik geef Sijbrands nog een derde kans om te winnen: **39. 13-19?**
40. 27-21 26x17 41. 35-30 24x44 42. 33x2 en ik verloor.

De tweede partij komt uit de derde ronde van de bondscompetitie van vorig jaar. Ik begon de partij in de wetenschap dat ik het jaar daarvoor ook tegen Erno Prosman gespeeld had en daarin erg goed kwam te staan. Toen bood Erno remise aan op het moment dat al twee IJmuidenaren een schijf voor stonden, wat ik accepteerde. Mede daardoor wonnen we toen met 14- 6. Voor deze wedstrijd had ik besloten om gewoon vol tegen Erno te spelen.

In de opening had ik een aanval. Erno nam deze echter over, zonder dat daarmee iets beslist was.

Ik gebruikte in deze stand zeer veel tijd: als 37-32 mocht, dan zou ik een schone stand op kunnen bouwen zonder bang voor een nederlaag te hoeven zijn. Maar er zit een dam in:
27. 37-32 9-14 28. 32x21 22-27
29. 21x32 23-28 30. 33x13 12-18
31. 13x22 17x46

E. Prosman

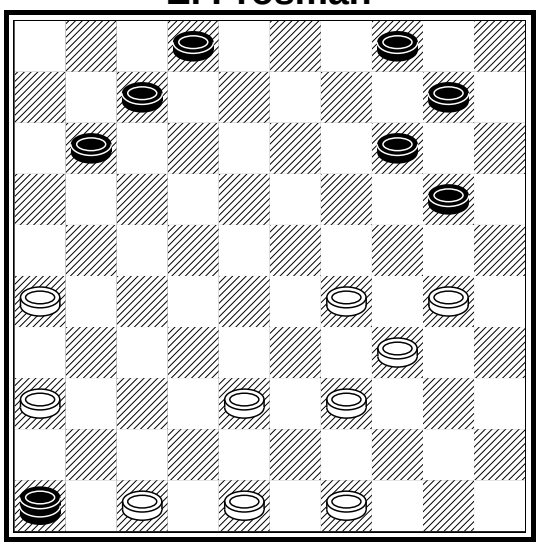

J. Bos

E. Prosman

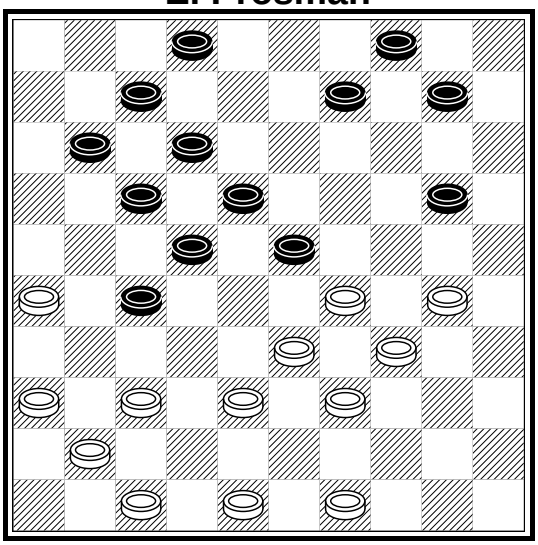

J. Bos

Prosman koos voor de dam. Ik was van mening dat de stand hiernaast niet nadelig voor mij was **32. 39-33**
Dreigt met 30-25 en damvangst, dus:
32. .. - .. 20-25 33. 29-24! 11-16
Tot hier had ik het berekend en ik hoopte stiekem op winstkansen. Maar ik had veel teveel tijd gebruikt, terwijl de stand ingewikkeld is. **34. 33-29**

>>

Ook mogelijk is 36-31; ik hoef niets te forceren en zwart moet sowieso een extra schijf geven. **34. .. - .. 14-19 35. 24x13 46-28 36. 36-31 28- 6 37. 31-27 7-12**

E. Prosman

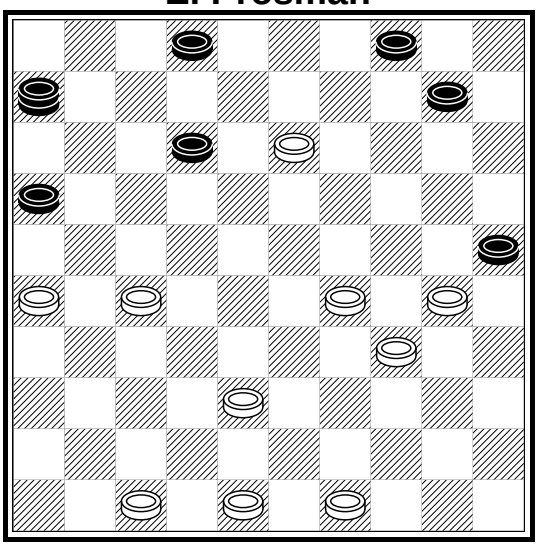

J. Bos

Volgens Flits staat wit nog steeds beter; ik heb goede vangstellingen, drie schijven meer, maar geen tijd. Op dit moment ga ik voor het eerst de fout in, maar het is ook meteen goed fout:
38. 38-32? 12-17! Wit staat precair en ik verlies dan ook. Achteraf bezien snap ik ook niet waarom ik 38-32 gespeeld heb: ik geef zomaar een vangstelling op. Veel sterker was 29-24! Na 39. 29-24 6- 1 40. 24-19 1- 6 41. 19-14 10x 8 42. 27-22 6x42 43. 47x38 was de remise een feit geweest. Dat zou wel een formidabele manier zijn geweest om remise tegen een grootmeester te spelen. Helaas ging het niet zo.

Dit jaar heeft de bondscompetitie wél een hele verzameling aan interessante momenten opgeleverd. Sommigen zijn al door Wim aangekaart of benoemd in de verslagen op internet. Alleen als ik de verslagen soms lees dan heb ik het gevoel dat het over een andere partij is gegaan. Zouden anderen dat ook hebben als ik over hun partij schrijf?! Ik wil hier uit eerste hand mijn belevenissen beschrijven.

De eerste ronde mocht ik tegen Pertap Malahé. In het vorige clubblad heeft Wim al het cruciale moment laten zien. Ik wilde zo graag winnen, dat ik een vervlakking weigerde te accepteren met verregaande consequenties. Is balen, maar om te winnen moet je soms risico's nemen. Maar graag willen winnen staat wel centraal in de komende fragmenten.

G. Verhagen

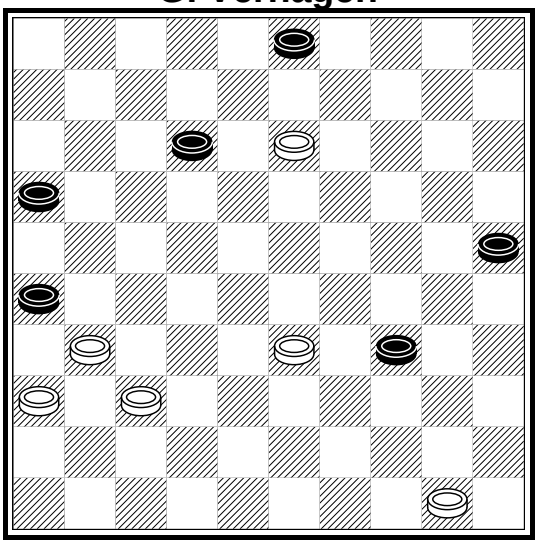

J. Bos

De tweede ronde dacht ik dat ik een kansrijke positie tegen Guido Verhagen had. Ik had het echter verkeerd en moest na de tijdnood zoeken naar remise:

Gelukkig was het hier de 51e zet, anders had ik waarschijnlijk verloren.
51. 31-27! 12-17 52. 33-28!!
Doorlopen met (34-39) is natuurlijk verhinderd door 13- 8 (3x12) 50-44 (34x50) en 36-31
52. .. - .. 25-30 (wat anders?)

>>

53. 28-23 34-39 54. 23-19 39-43 55. 19-14 En zwart mag geen dam halen. Op (43-48) volgt (14- 9)!, op (43-49) loopt wit direct naar dam met vele goede mogelijkheden. Guido haakte af met (3- 8) en (43-48). Dat eindspel is uiteraard remise.

De derde ronde moest ik tegen Jos de Wild. Vorig jaar speelde ik in de bekercompetitie ook tegen hem en drukte hem in een Ghestem hardhandig van het bord. Voor dit jaar was hij gewaarschuwd en speelde hij extra voorzichtig.

Ik had de hele partij een gezonde tempovoorsprong. Het lukte echter maar steeds niet om tot iets concreets te komen. Voor Jos dreigde al tijdnood, maar het lijkt alsof hij geen moeilijke beslissingen meer hoeft te maken. Ik was er bang voor dat de partij als een nachtkaars uit zou gaan.

38. 37-32! 27-31

Natuurlijk is het witte plan niet goed of slecht, maar zwart moet ineens wel beslissingen nemen.

39. 48-42 31-36 40. 42-37 6-11
41. 33-28 8-12 42. 32-27

J. de Wild

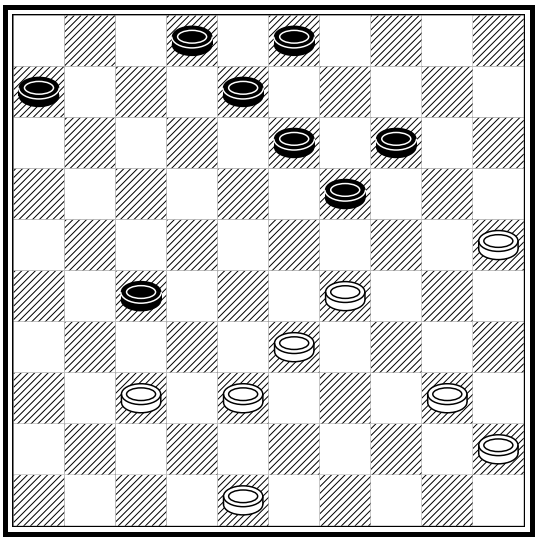

J. Bos

J. de Wild

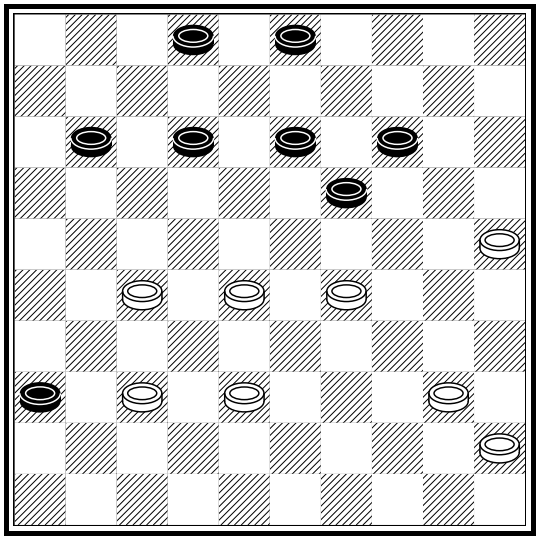

J. Bos

Bij het vorige fragment had zwart dreigende tijdnood. Dankzij het onconventionele partijverloop heeft zwart nu serieuze tijdnood. De stand is nog volledig in evenwicht als zwart enige formatie herkent die hij op moet bouwen: na (2- 7) en (13-18) staat de staart klaar voor (18-23) met een gelijke stand.

42. .. - .. 12-18? 43. 38-32

Hier heeft zwart nog een laatste ontsnapping; (26-31)! en dan (11-17)! Zwart speelde (2- 8) en verloor kansloos.

Het hoogtepunt van het jaar was in de vierde ronde mijn partij tegen Joeri Hezemans.

>>

Ik heb een gezonde tempovoorsprong, maar het is niet helemaal duidelijk waar ik heen moet. Zoals eerder gesteld: ik wilde heel graag winnen en besloot wat olie op het vuur te gooien:

37. 29-24 Uiteraard resulteerde deze zet in een explosief verloop.

J. Hezemans

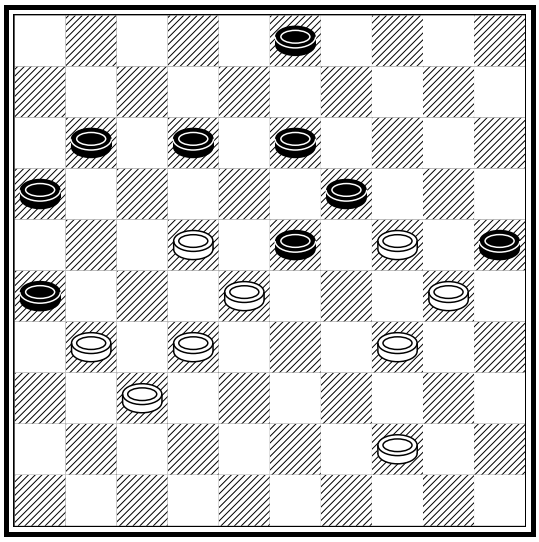

J. Bos

J. Hezemans

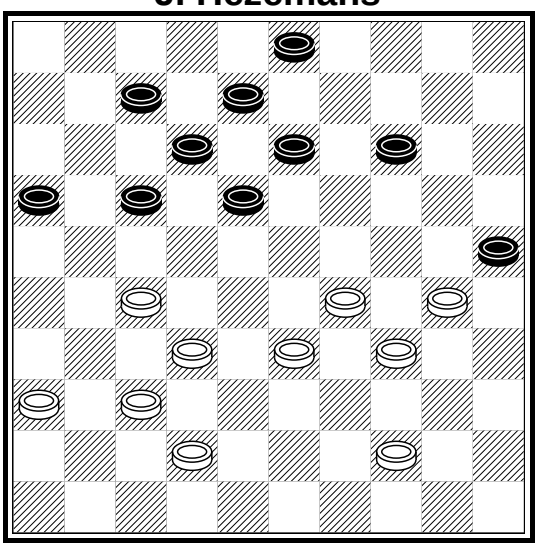

J. Bos

Dammen is een remisespel en dat blijkt ook nu weer. Het lijkt alsof zwart iets kan forceren: 44. 16-21 45. 31-27 13-18 46. 27x7 18x38 47. 7x29 38-43 48. 24x13 43-48 Maar de overgebleven stand is eenvoudig remise.

Een paar zetten later kwam de remise weer dichterbij:

We zitten nog net voor de 50e zet en in tijdnood onderkent Joeri de gevaren van deze stand niet.

48. .. - .. 43-49? 49. 22-17! 11x42 50. 10- 4 49x27 51. 4x48

En de stand is precies gewonnen. Toen ik na de tijdnood naar de stand keek, vond ik dat ik zwart opvallend veel schijven had. Ik was van mening dat ik één schijf minder dan zwart moest hebben en ik telde er twee. Na geroezemoes om mij heen begreep ik dat ik schijf 13 niet meegeslagen had… Remise dus.

J. Hezemans

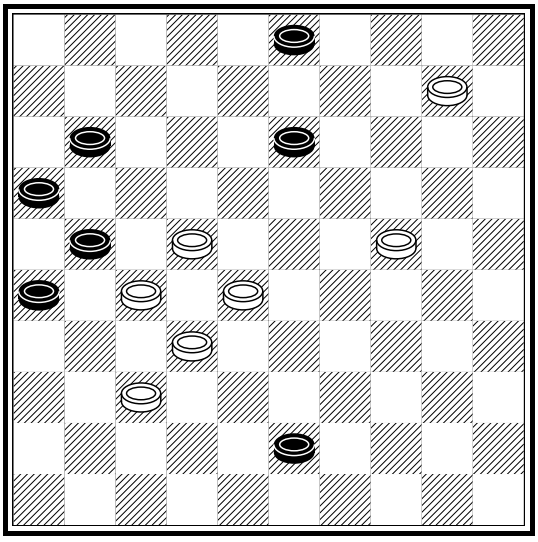

J. Bos

De vijfde ronde was een saaie partij tegen Paul van der Lem. Paul wilde voorzichtig spelen en later in de partij kijken of er nog wat te halen viel. Ik stond de hele tijd beter, maar in de diagramstand besloot ik maar dat ik in remise moest berusten: **>>**

Ik wilde schijf 36 zo lang mogelijk laten hangen, maar het leek mij nu wel verstandig om deze schijf op te lossen:

38. 31-26 Nu kan zwart direct remise maken: 38. .. - .. 8-13
39. 26x17 24-30 40. 35x24 19x37
41. 42x31 7-12 42. 17x19 25-30

P. van der Lem

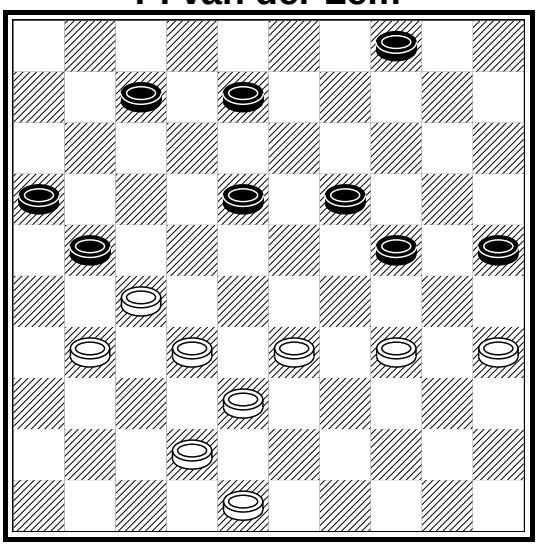

J. Bos

Maar Paul speelde (7-12) en bood tot mijn verrassing na het slaan remise aan. Dat snapte ik niet helemaal, maar de stand is natuurlijk zowel niet spannend, als volkomen gelijkwaardig. Ik wees hem op het feit dat we nog niet voldoende zetten hadden, maar wilde na 40 zetten de remise wel accepteren. Na de 40e zet had ik daar weer spijt van… **38. .. - .. 7-12 39. 26x17 12x21 40. 48-43 8-13**

Deze laatste zet was onhandig; (8-12) is veel logischer. Dan blijven de zwarte stukken op 16 en 21 in contact met de rest. Nu is de stand nog steeds gelijk, maar iets minder gelijk dan net. Na 34-29, (4- 9) en 43-39 kan wit praktisch niet verliezen, terwijl zwart in alle varianten voor remise moet vechten. Conclusie: nooit meer remise aannemen in een volle stand als er geen extra randvoorwaarden zijn.

De zesde ronde won ik van Jaap Riesenkamp. Ik had het gevoel dat ik de hele partij beter stond, maar op het moment dat Jaap naar remise kon, had ik geluk.

41. 21-16 Nu moet zwart (14-19) spelen, zonder angst voor 27-21. Maar hij speelde (17-22)? en verloor kansloos.

41. .. - .. 17-22? 42. 16x 7 22x31
43. 36x27 12x 1 44. 26-21 14-19
45. 40-35 19x30 46. 35x24 18-23
47. 29x 9 20x40 48. 39-34 40x29
49. 8- 3

en de winst is binnen handbereik.

J. Riesenkamp

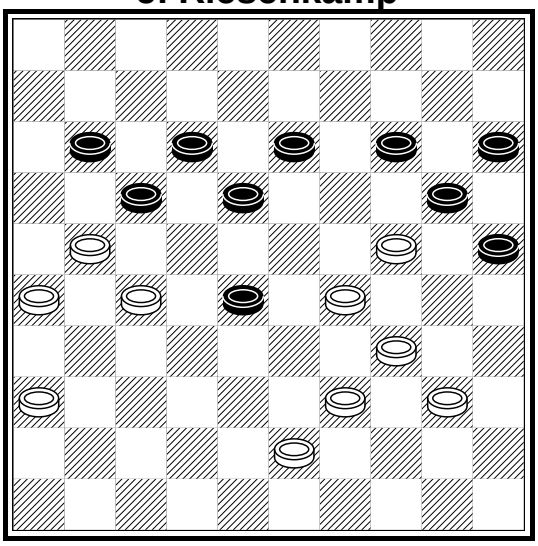

J. Bos

De laatste ronde voor de winterstop mocht ik tegen Thomas Wielaard. Thomas speelde direct op de aanval en na een principiële partij ontstond de volgende stand:

>>

Ik had lange tijd moeite om een beeld te krijgen of ik goed of slecht stond (achteraf is de stand steeds in ieder geval verdedigbaar geweest). Maar door alle spanningen was mijn tegenstander ondertussen in tijdnood. Ik slaagde erin om hem te verrassen:

41. .. - .. 19-23! 42. 28x19 17-21
43. 26x 8 2x24

Door deze manoeuvre was de witspeler zodanig van zijn à propos gebracht, dat hij geen goede verdediging vond. Hij verloor na 80 zetten in een 5-om-2 dammeneindspel.

J. Bos

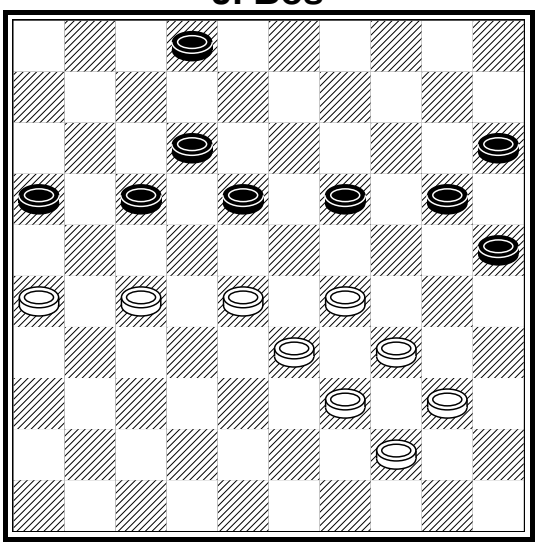

T. Wielaard

Al met al heb ik mij dus goed vermaakt. Ik heb er bijna steeds alles aan gedaan om te winnen en heb iedereen tot fouten weten te verleiden. Nu hopen dat de tweede helft net zo verloopt.

Jesse Bos

Oplossingen 'Uit de plakboeken van Dukel'.

1. 13- 9 (19x39) 9- 4 (31-37) 4-36 (37-42)
   49-43 (39x48) 36-47 uit.

2. 50-45 (38-42) 25-20 (42-47) 29-38 (47x40)
   en 45x34.

3. 46-41 (25x23) 41-37 (31x42) 32-28 (23x32)
   21-17 (12x21) en 16x47.

4. 42-37 (31x42) 50-45 (42-47) 39-33 (47x40)
   45x34 (48x30) en 25x34.

5. 43-38 (32x43) 29-24 (26x48) 44-49 Uit.

6. 24-19 (37x25) 19-14 (9x20) 31-48 Uit.

DCIJ 1 – SNA 1

Ronde 2: 1 Oktober 2011. Uitslag 9-11.

	DCIJ 1		**SNA 1**		
1.	Kees Pippel (1327)	-	Sander Spaans (1186)	2 - 0	(9)
2.	Conall Sleutel (982)	-	Ivo de Jong (1317)	1 - 1	(2)
3.	Rick Hartman (779)	-	Steven Wijker (1375)	0 - 2	(1)
4.	Cees van der Vlis (1114)	-	Dave Bleeker (1138)	1 - 1	(7)
5.	Jesse Bos (1273)	-	Guido Verhagen (1222)	1 - 1	(8)
6.	Jacqueline Schouten (1070)	-	Mike Koopmanschap (1340)	0 - 2	(4)
7.	Martin van Dijk (1239)	-	Richard Mooser (1379)	2 - 0	(5)
8.	Willem Winter (1204)	-	Jan Groeneweg (1116)	0 - 2	(10)
9.	Harry van der Vossen (1064)	-	Theo Tesselaar (1200)	0 - 2	(3)
10.	Feroz Amirkhan (1197)	-	Ritchie Wijnker (1125)	2 - 0	(6)
				9 -11	

Dit was mijn wedstrijd en wel in negatieve zin. Kijkt en huivert:

Hier kan ik winnen door (14-20) 28x26 en (18-23).

Er staat 9-9 en na zes uur spelen moet ik voor het tiende punt zorgen door remise te maken.

Wim Winter (0)

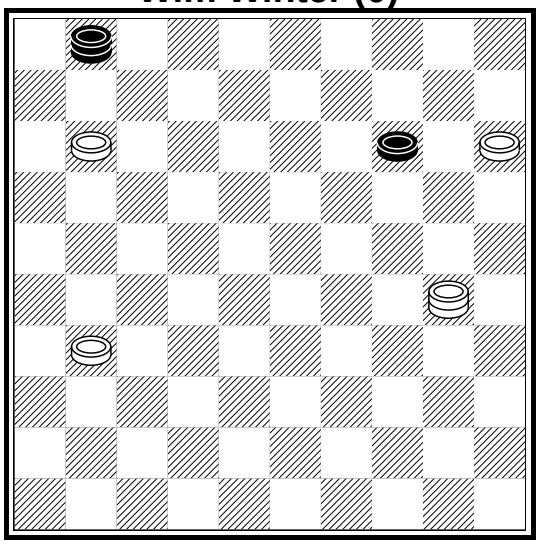

Jan Groeneweg (2)

Wim Winter (0)

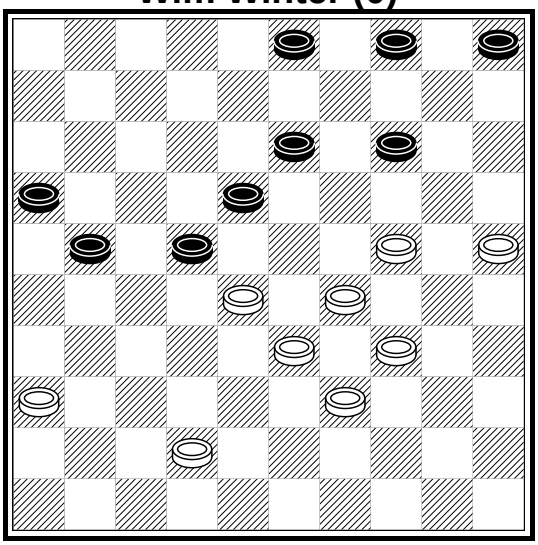

Jan Groeneweg (2)

Dat is hier binnen handbereik door .. - .. (14-20) 15x24 (1- 6) 11- 7 (6-33) en remise.

>>

Winst voor Harry is 27-22 (18x27) 31x22 en nu op (10-15) 42-37 en zwart kan niets meer en op (16-21) volgt 22-18 (13x22) en 32-27 met winst.

Theo Tesselaar (2)

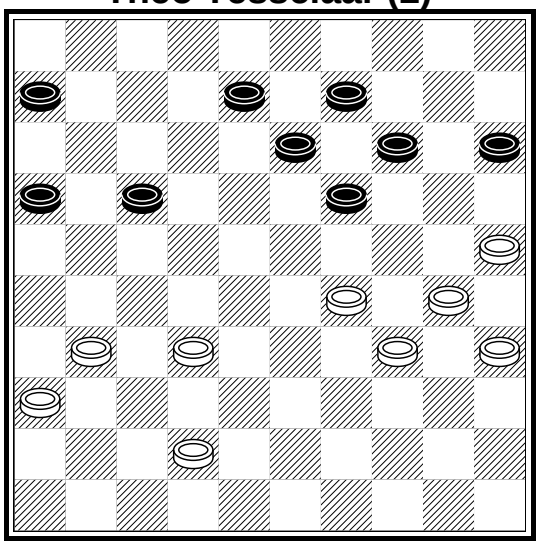

Harry van der Vossen (0)

Theo Tesselaar (2)

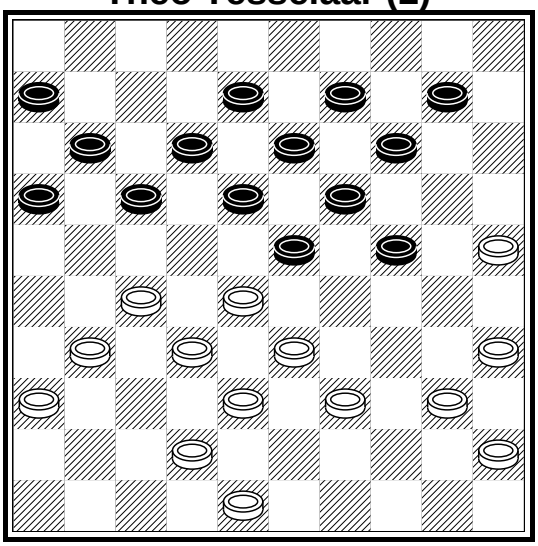

Harry van der Vossen (0)

En hier loopt Harry in 14-20 met dam.

Dit was natuurlijk ook de wedstrijd van Martin die Richard Mooser versloeg.

Wim Winter

AUTOMOBIELBEDRIJF

BROCAR B.V.

Al 35 jaar een begrip

MIDDENHAVENSTRAAT 39 – IJMUIDEN

TEL. 0255-512235 FAX. 0255-537948

VEEL SCHERP GEPRIJSDE OCCASIONS OP VOORRAAD

BOVAG ABA

AUTO BEDRIJVEN ASSOCIATIE - EEN AFDELING VAN BOVAG

Onderhoud & reparatie alle merken

APK keuringen

Diesel roetmeting

ook voor alle autoschades

PWG 'S-GRAVENPOLDER - DCIJ 1

Ronde 3: 15 Oktober 2011. Uitslag 9-11.

	PWG 's-Gravenpolder		**DCIJ 1**	
1.	Niels Roelofsen (1112)	-	Conall Sleutel (982)	1 - 1 (9)
2.	Arjo Kousemaker (1255)	-	Cees van der Vlis (1114)	1 - 1 (1)
3.	Daaf Kasse (1289)	-	Willem Winter (1204)	1 - 1 (5)
4.	Jos de Wild (1055)	-	Jesse Bos (1273)	0 - 2 (2)
5.	Rianka Rentmeester (1123)	-	Martin van Dijk (1239)	1 - 1 (7)
6.	Cees Rijk (1156)	-	Kees Pippel (1327)	0 - 2 (6)
7.	Danny de Jager (1052)	-	Jacqueline Schouten (1070)	2 - 0 (10)
8.	Ko Louwerse (1008)	-	Harry van der Vossen (1064)	0 - 2 (3)
9.	Andres van den Berge (1275)	-	Feroz Amirkhan (1197)	1 - 1 (8)
10.	Jacob Provoost (558)	-	Rick Hartman (779)	2 - 0 (4)
				9 -11

Feroz stond bij mijn bord te kijken en kreeg bijna een hartaanval toen mijn tegenstander remise aanbood en ik het aannam. Maar ik had het wel goed gezien. Het was het 11de punt. Het team gaat altijd voor.

Kees Pippel wees mij erop, dat ik op het zetje van Weiss had moeten spelen. (24-29) 38-33? (29x38) 32x43 (23-28) 22x33 (14-20) 25x23 (18x49).

Cees Rijk (0)

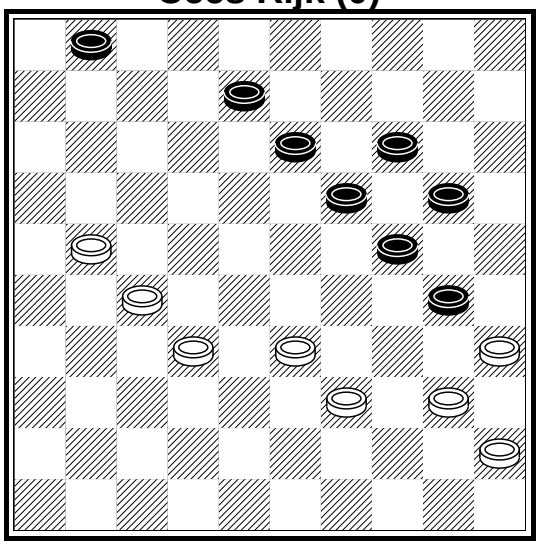

Kees Pippel (2)

Willem Winter (1)

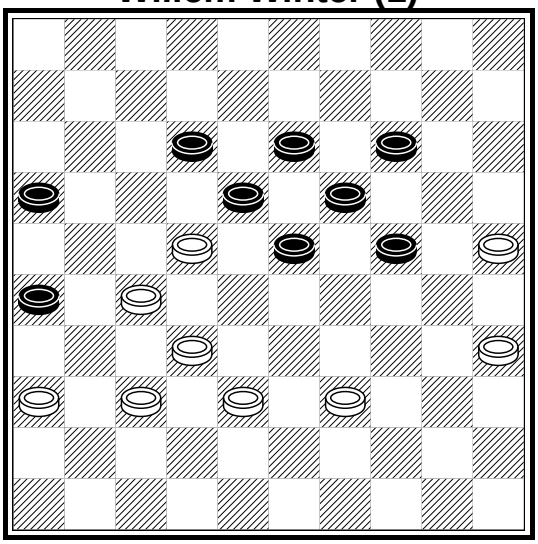

Daaf Kasse (1)

Kees speelde **40-34** en toen volgde **(8-12) 34x25 (12-17) 21x12** en **(13-18)** met **(19x37)**. Deze stand is remise. Kees had eerst 21-16 moeten spelen.

Dat Kees evengoed nog won, kwam doordat Kees Kees is en er nog van alles uit weet te halen en tegenstander Cees Rijk verdwaalde in het Rijk der varianten.

>>

Jacqueline ruilde terug met **(13-18)** en kreeg een pak slaag, maar als je remise wilt Jacqueline, dan is (27-32) 37x28 (26x37) 42x31 (22x33) een veel beter plan.
Wat moet wit dan nog?

Jacob Provoost (2)

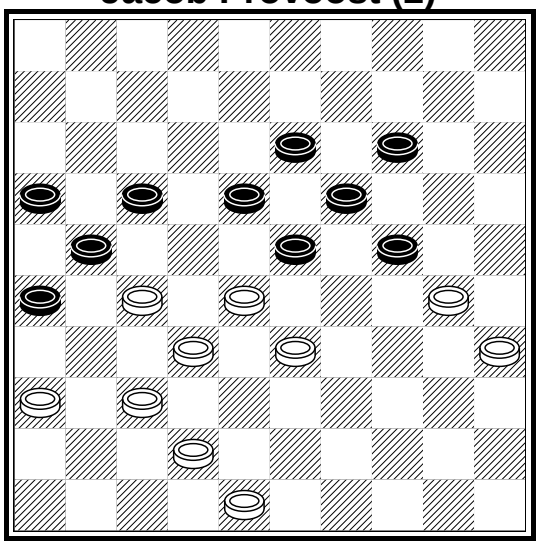

Rick Hartman (0)

Jacqueline Schouten (0)

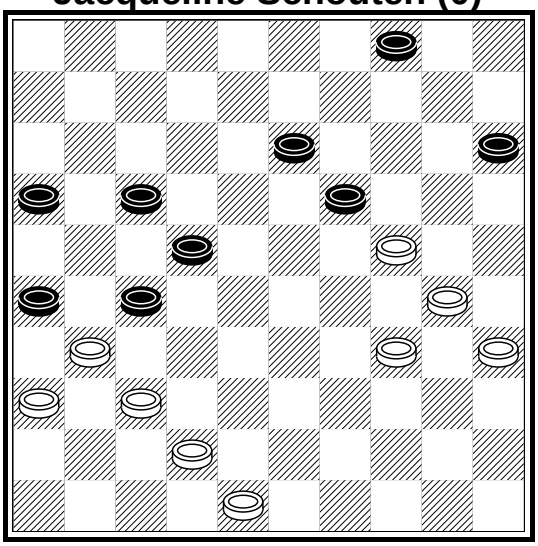

Danny de Jager (2)

Rick speelt onvoorzichtig **30-25** en dan komt **(23-29) 42-38** en **(29-34)**, met voordeel voor zwart. Maar na 42-38 staat wit gewonnen. Zwart komt in temponood. Maar als we naar de diagramstand kijken, waarom speel je 30-25, Rick? Die zet kan altijd nog. Zetten die je uit kan stellen, moet je uitstellen. Dat is regel 2 van het DCIJ-reglement. Voor straf tien keer overschrijven en vrijdag inleveren bij de meester.
Martin, Conall, Cees van der Vlis en Feroz speelden probleemloos remise. Jesse en Harry overspeelden hun tegenstander. En zo haalde het eerste van DCIJ zijn eerste punten binnen.

Wim Winter

Huis & Co makelaardij: kleinschalig en klantgericht

U zoekt:
- een betrouwbare makelaar
- ook buiten kantooruren bereikbaar
- met scherpe concurrerende tarieven
- met minstens dezelfde verkoopresultaten als grotere makelaars

Denk dan eens aan Huis & Co makelaardij!

ir. Jacqueline Schouten
www.huisco.nl
06 46025328

VBO MAKELAAR

HUIS & CO makelaardij

LANDELIJKE HOOFDKLASSE B

Stand per 10 december 2011

Eindstand Hoofdklasse A		1	2	3	4	5	6	7	8	9	10	11	12	Pt	Bordpt
1.	Heijmans Excelsior		9	11				10		15	12	14	13	11	84 - 56
2.	Micone	11			11	18	13		15			8	9	10	85 - 55
3.	SNA 1	9			12	9			11	10	15	14		9	80 - 60
4.	Van Stigt Thans 2		9	8			12	11		10	11		13	9	74 - 66
5.	RDC Rijnsburg		2	11				12	14		8	12	10	9	69 - 71
6.	Constant-Charlois R'dam		7		8			13	9	14	12	13		8	76 - 64
7.	Den Haag	10			9	8	7		15	10	13			6	72 - 68
8.	DCIJ 1		5	9		6	11	5				13	11	6	60 - 80
9.	TDV 2	5		10	10		6	10			8		13	5	62 - 78
10.	DC Dordrecht	8		5	9	12	8	7		12				4	61 - 79
11.	Zaanstreek 1	6	12	6		8	7		7				13	4	59 - 81
12.	PWG 's-Gravenpolder	7	11		7	10			9	7		7		3	58 - 82

TOPSCORERS DCIJ 1		WEDS	RATING	TEGEN	BORD	PNT	GEM
8.	Kees Pippel	6	1327	1220,8	3,50	10	1,67
11.	Martin van Dijk	7	1239	1213,7	4,57	10	1,43
21.	Jesse Bos	7	1273	1205,3	3,43	9	1,29
54.	Willem Winter	7	1204	1203,9	4,29	7	1
79.	Feroz Amirkhan	6	1197	1275,2	7	5	0,83
88.	Jacqueline Schouten	7	1070	1196,3	6,14	5	0,71
103.	Conall Sleutel	6	982	1233,5	2,33	4	0,67
110.	Cees van der Vlis	7	1114	1149,7	5,43	4	0,57
114.	Harry van der Vossen	3	1064	1081,7	8	3	1
135.	Koos de Vries	4	1005	1139,3	9,50	2	0,50
151.	Rick Hartman	7	779	1106	7,43	1	0,14
152.	Max Doornbosch	1	830	1371	9	0	0
153.	Joop Wind	1	1135	1365	8	0	0
158.	Elbert Holkamp	1	1038	1183	10	0	0

WSDV 4 - DCIJ 2

Ronde 3: 15 Oktober 2011. Uitslag 7-13.

	WSDV 4		**DCIJ 2**	
1.	Frans van der Veer (1003)	-	Joop Wind (1135)	1 - 1 (8)
2.	Jan Dammingh (854)	-	Jan-Maarten Koorn (803)	1 - 1 (10)
3.	Henk Hoksbergen (1036)	-	Elbert Holkamp (1038)	0 - 2 (5)
4.	Ton Schockman (828)	-	Paul Smit (1026)	1 - 1 (6)
5.	Wilke van der Schee (1051)	-	Marcel Doornbosch	1 - 1 (7)
6.	Nico van Engelenhoven (721)	-	Koos de Vries (1005)	0 - 2 (4)
7.	Jozef Linssen (1071)	-	Berrie Bottelier (767)	2 - 0 (3)
8.	Luuk Gerritsen (695)	-	Bram van Bakel (937)	1 - 1 (9)
9.	Selke Riedel	-	Jurrian Fischer (698)	0 - 2 (2)
10.	Veerle Supheert	-	Max Doornbosch (830)	0 - 2 (1)
				7 -13

Dit is natuurlijk een keurige uitslag. Slechts een enkele verliespartij. Dat doet ons hart sneller kloppen.

Jan Dammingh (1)

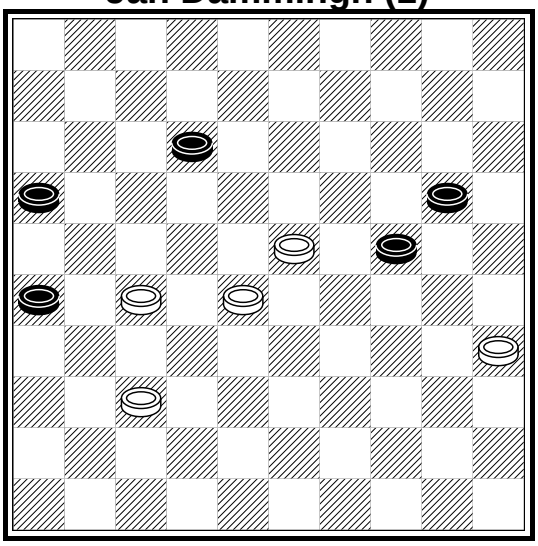

Jan-Maarten Koorn (1)

Jan Maarten speelde 27-22, maar 28-22 is winst. Dan volgt (20-25) 22-18 (12-17) 18-13 en dan volgt op (17-21) 27-22 en op (25-30) 23-19.

Elbert is hier goed bezig.

Elbert Holkamp (2)

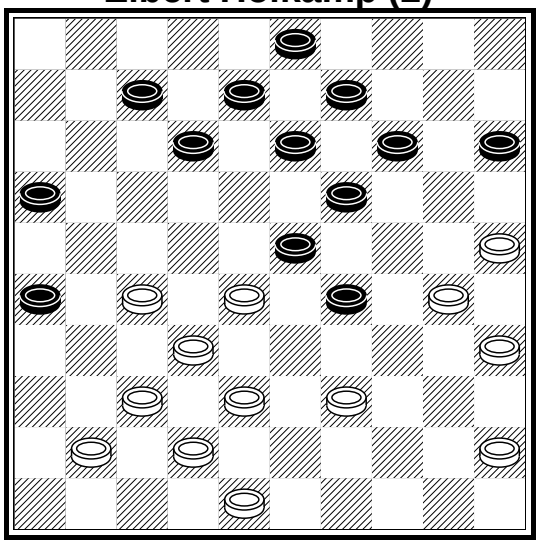

Henk Hoksbergen (0)

Wit speelde 39-33 en kreeg toen een combinatie om zijn oren door: (29-34) **30x39 (23-29) 33x24 (19x30) 25x34 (16-21) 27x16** en **(7-11)** met slag naar 44 en daarna dam.

Paul kwam keurig een schijf voor, maar wist de stand toch niet te winnen. Het was ook lastig. Koos combineerde zijn tegenstander van het bord en Joop hield zijn hoofd boven water.

>>

Marcel heeft hier een wereldstand, maar hoe win je nou zoiets? Het zat er wel in: (3- 8) 38-33 (20-25) 30-24 en nu (23-28) 33-29 en (27-32) met schijfwinst en vrije doorloop naar dam.

Jurrian Fischer (2)

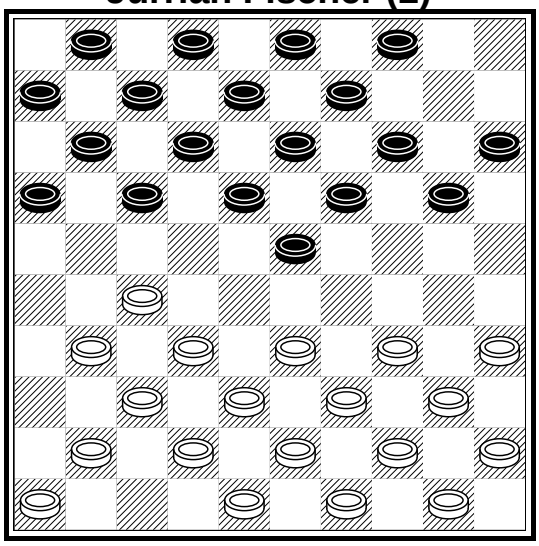

Selke Riedel (0)

Bram speelt hier **43-39?** en zwart gaat verder met **(9-14) 31-27 (14-19)** en het werd remise.
Dat kun je tegengaan door meteen 38-33 (9-14) en 37-32 te spelen. Als zwart dan ruilt met (14-19) 23x14 (20x 9) volgt 35-30 en 33-29 met slag naar 8 en tevens dreigt 23-18 (13x22) en 32-27 en dan is wit weer een lijntje verder.

Marcel Doornbosch (1)

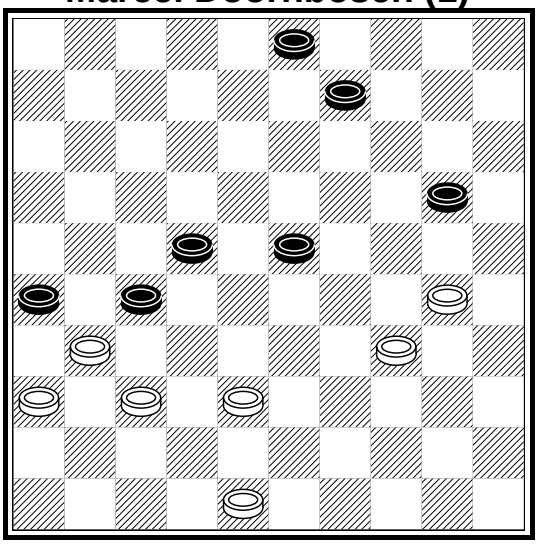

Wilke van der Schee (1)

Gefeliciteerd met je overwinning, Jurrian. Je speelt hier **(17-22)**, maar zit er hier geen dammetje voor je in?

Wel illustratief om te zien hoe Bram hier had kunnen winnen.

Luuk Gerritsen (1)

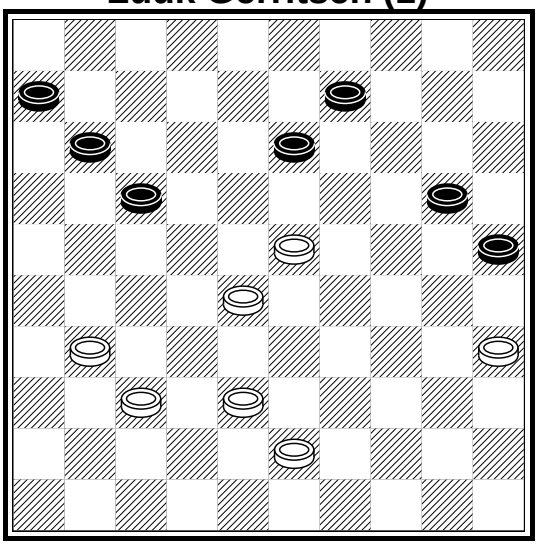

Bram van Bakel (1)

>>

Veerle Supheert (0)

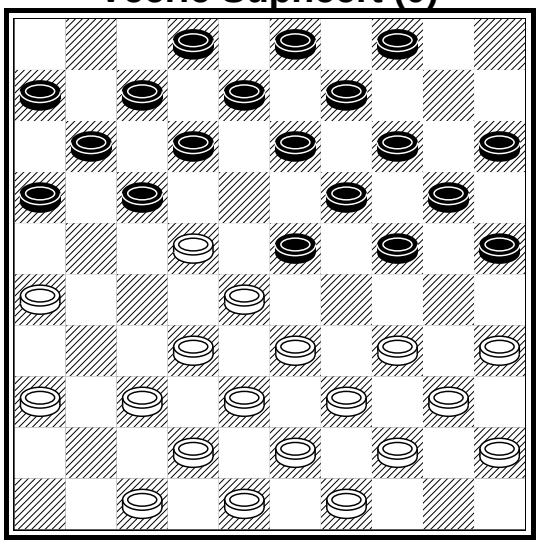

Max Doornbosch (2)

Het agressieve spel van Max doet mij altijd weldadig aan. Max had hier geruild met 27-22 (18x27) 31x22 en dreigt nu met 22-18 en 34-30 een schijf te winnen. In wanhoop speelde zwart **(12-18)**…

Wim Winter

ER WORDT NOG STEEDS GEDAMD IN DE MAAN!!!

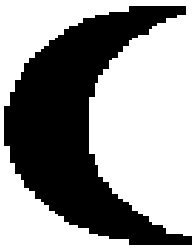

kom eens aan in

Café de Halve Maan

Hagelingerweg 36
Santpoort

LANDELIJKE TWEEDE KLASSE C

Stand per 10 december 2011

Eindstand 2e Klasse C		1	2	3	4	5	6	7	8	9	10	11	Pt	Bordpt
1.	Boboli Bunschoten		11		18		13		11	10		14	11	77 - 43
2.	Lelystad	9		11	11	17		11				14	10	73 - 47
3.	SNA 2		9			7	15		13		15	17	8	76 - 44
4.	DVSB 2	2	9			11			13		13	15	8	63 - 57
5.	Harderwijk 2		3	13	9		11	11		16			8	63 - 57
6.	Zaanstreek 2	7		5		9		12	13	11	15		8	72 - 68
7.	WSDV 4		9			9	8		7	13	13	12	6	71 - 69
8.	IJmuiden 2	9		7	7		7	13		12	11		6	66 - 74
9.	Kennemerland 2	10				4	9	7	8		9	12	3	59 - 81
10.	Zenderstad			5	7		5	7	9	11			2	44 - 76
11.	DES Lunteren 3	6	6	3	5			8		8			0	36 - 84

TOPSCORERS DCIJ 2		WEDS	RATING	TEGEN	BORD	PNT	GEM
20.	Max Doornbosch	5	830	701,50	10	8	1,60
27.	Jan-Maarten Koorn	7	803	876,70	6,14	8	1,14
30.	Jurrian Fischer	5	698	773,30	8,80	7	1,40
45.	Elbert Holkamp	5	1038	980,20	4,60	6	1,20
46.	Marcel Doornbosch	5		977,80	3,80	6	1,20
58.	Koos de Vries	3	1005	838,30	5,67	5	1,67
66.	Paul Smit	6	1026	1042,70	2,33	5	0,83
71.	Vince van der Wiele	6	565	841,60	7,67	5	0,83
77.	Bram van Bakel	4	937	867,80	4,50	4	1
81.	Nicole Schouten	5	839	923,40	5,60	4	0,80
100.	Berrie Bottelier	5	767	989,80	5,60	3	0,60
121.	Piet Kok	3	932	960,30	6	2	0,67
125.	Joop Wind	4	1135	1023,30	1,75	2	0,50
143.	Stella van Buuren	3	704	900,70	6,67	1	0,33

AGENDA

wo	**28**	**december**	**2011**	**10E OUD OF NIEUW SNELDAMTOERNOOI VAN SNA**					
vr	**30**	**december**	**2011**	**OUDEJAARSTOERNOOI DCIJ**					
wo	**4 t/m di 10 jan.**		**2012**	**WK meisjes Welpen 2012 te Minsk (Wit-Rusland) met Lieke Vis**					
za	**7**	**januari**	**2012**	**Open kwalificatie NK 2012 alg. en halve finale NK vrouwen te Amstelveen**					
za	**14**	**januari**	**2012**	**8e ronde**	**Hoofdkl. B**	**Heijmans Excelsior**	**-**	**DCIJ 1**	
					2e kl. C	**Harderwijk 2**	**-**	**DCIJ 2**	
zo	**15**	**januari**	**2012**	**Aevum Kozijnen/Van der Wiele jeugdtoernooi**					
za	**21**	**januari**	**2012**	**Open kwalificatie NK 2012 alg. en halve finale NK vrouwen te Amstelveen**					
za	**28**	**januari**	**2012**	**9e ronde**	**Hoofdkl. B**	**DCIJ 1**	**-**	**Van Stigt Thans 2**	
					2e kl. C	**DCIJ 2**	**-**	**DES Lunteren 3**	
zo	*29*	*januari*	*2012*	*Clubdag Klaverjasclub 'Nooit Verwacht'*					
vr	**3**	**februari**	**2012**	**2e ronde**	**Beker N-H**	**DCIJ**	**-**	**Damcomb. Kennemerlaand/ Zaanstreek**	
za	**4**	**februari**	**2012**	**Open kwalificatie NK 2012 alg. en halve finale NK vrouwen te Amstelveen**					
za	**11**	**februari**	**2012**	**10e ronde**	**Hoofdkl. B**	**TDV 2**	**-**	**DCIJ 1**	
					2e kl. C	**Lelystad**	**-**	**DCIJ 2**	
zo	**12**	**februari**	**2012**	**Aevum Kozijnen/Van der Wiele jeugdtoernooi**					
za	**18**	**februari**	**2012**	**Open kwalificatie NK 2012 alg. en halve finale NK vrouwen te Amstelveen**					
za	**25**	**februari**	**2012**	**11e ronde**	**Hoofdkl. B**	**DCIJ 1**	**-**	**Dordrecht**	
zo	*26*	*Februari*	*2012*	*Clubdag Klaverjasclub 'Nooit Verwacht'*					
za	**10**	**maart**	**2012**	**Nationale Competitie promotie/degradatie**					
zo	*25*	*Maart*	*2012*	*Clubdag Klaverjasclub 'Nooit Verwacht'*					
vr	**6**	**april**	**2012**	**Paasdamschaaktoernooi 2012**					
zo	*29*	*april*	*2012*	*Clubdag Klaverjasclub 'Nooit Verwacht'*					
vr	**25**	**mei**	**2012**	**Algemene ledenvergadering Damclub IJmuiden**					
zo	*27*	*mei*	*2012*	*Clubdag Klaverjasclub 'Nooit Verwacht'*					
zo	*24*	*juni*	*2012*	*Clubdag Klaverjasclub 'Nooit Verwacht' ovb*					
zo	*29*	*juli*	*2012*	*Clubdag Klaverjasclub 'Nooit Verwacht' ovb*					
zo	*26*	*augustus*	*2012*	*Clubdag Klaverjasclub 'Nooit Verwacht'*					
zo	*30*	*september*	*2012*	*Clubdag Klaverjasclub 'Nooit Verwacht'*					
zo	*28*	*oktober*	*2012*	*Clubdag Klaverjasclub 'Nooit Verwacht'*					
zo	*25*	*november*	*2012*	*Clubdag Klaverjasclub 'Nooit Verwacht'*					
zo	*9*	*december*	*2012*	*Clubdag Klaverjasclub 'Nooit Verwacht'*					

Het verschijnen van de volgende IJ'dammer is 27 januari 2011.
Kopij kunt u inleveren bij tot en met vrijdag 20 januari (liefst eerder) bij:
Jack van Buuren

Stuur deze naar:
ijdammer@damclubijmuiden.nl

OPGERICHT
15 FEBRUARI 1925
D C IJ