de ij'dammer

20e jaargang nr. 1 - januari '04

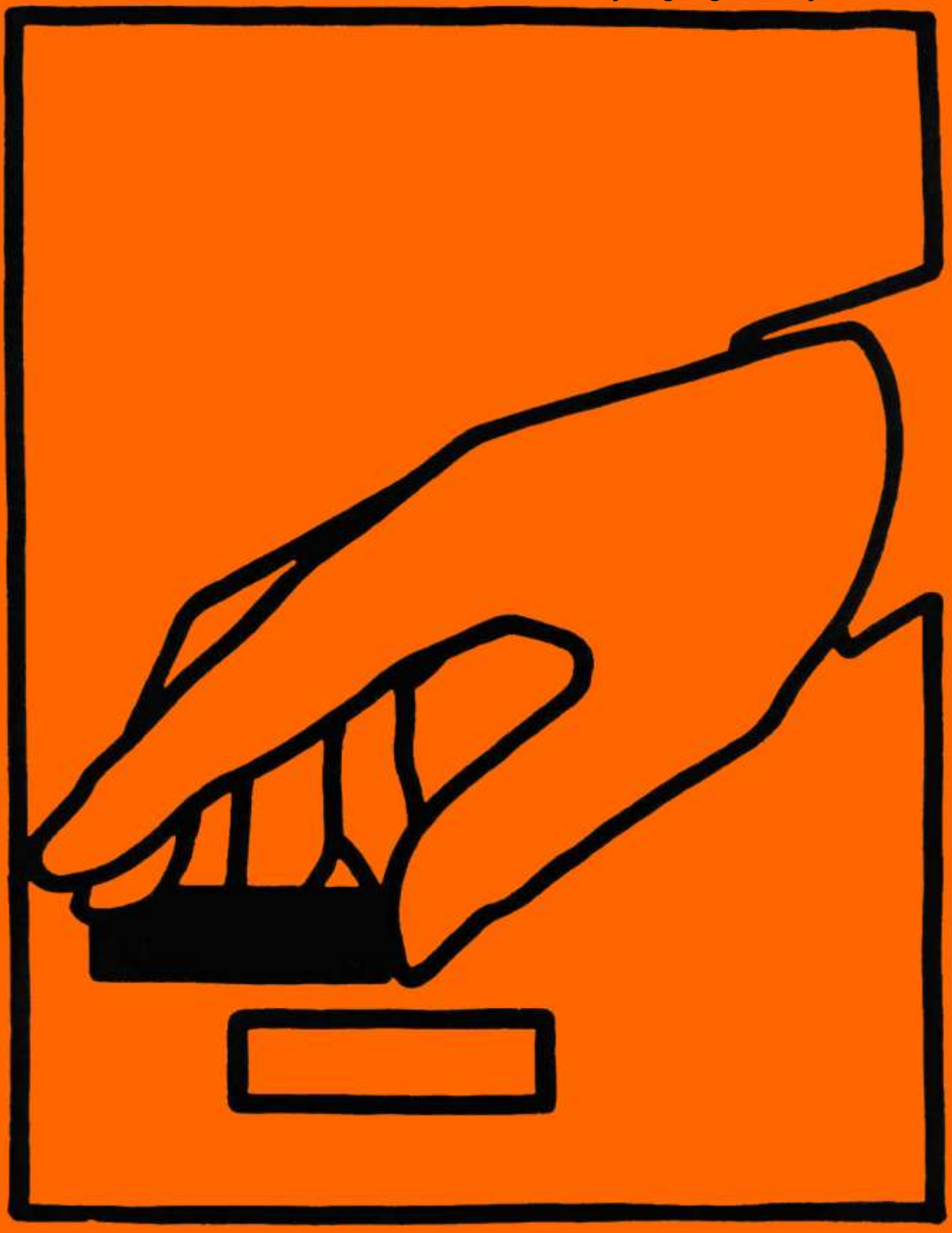

Op allerlei manieren betrokken

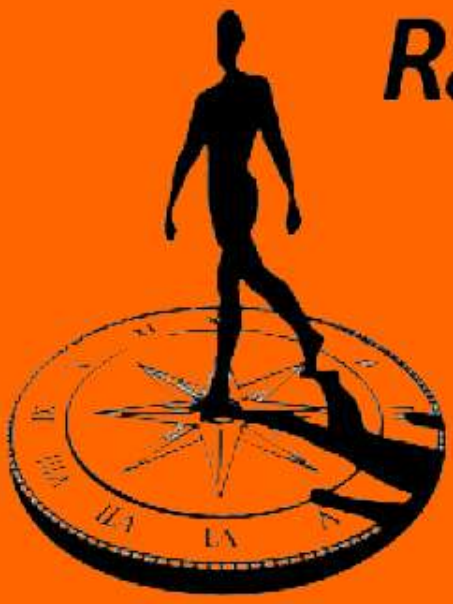

Rabobank
IJmuiden

Dokweg 17 / Plein 1945 nr. 105
Tel.: (0255) 547 333
E-mail: CliëntenAdvies@ijmuiden.rabobank.nl

de ij'dammer

20E JAARGANG NR. 1
JANUARI '04

OFFICIEEL ORGAAN
DAMCLUB IJMUIDEN
OPGERICHT 15 FEBRUARI 1925

SAMENSTELLING VAN HET BESTUUR:

Voorzitter: W. Winter
Julianakade 40, 1972 PN IJmuiden
w.winter@quicknet.nl ☎ 0255-520931

Secretaris: M. van Dijk
Blaasbalgstraat 66, 1544 CX ZAANDIJK
mbvandijk@planet.nl ☎ 075-6216588

Penningmeester: J. Bos
Lange Nieuwstraat 299, 1972 GK IJmuiden
jessebos@science.uva.nl ☎ 06-24145316

Redactie IJ'dammer J.H. van Buuren
Sliedrechter Aak 1, 1991 XH Velserbroek
IJdammer@hetnet.nl ☎ 023-5390518

Competitie leider: C.L. Pippel
VoiceMail clubgebouw ☎ 0255-510274

Jeugdleider: vacant
Wim Winter vervangt

Clubavond: Elke vrijdag in het gebouw "Jan Ligthart"
Eksterlaan 8, 1971 KS IJmuiden ☎ 0255-510274

Aanvang: Senioren: 19.30 uur
Roken is toegestaan na 22.00 uur

Contributie:	Senioren:	€ 86,-	Junioren:	€ 45,-
	Senioren 65+:	€ 63,50	Aspiranten:	€ 27,-
	1e jaar senioren:	€ 63,50	Pupillen:	€ 15,-
	Studenten t/m 22 jaar:	€ 63,50	Schooldamjeugd:	€ 13,-
	Donateurs:	€ 22,70		

Abonnement IJ'dammer: € 12,- Leden en donateurs: gratis

Bankrekening: 38.36.52.839, t.n.v. Damclub IJmuiden te IJmuiden

INHOUD

1 Bestuur
2 Inhoud
3 Van de voorzitter Wim W.
5 Stijn Tuytel DCIJ-er van de maand
6 Het zetje van Lochtenberg en nog wat… Jan A.
9 Goes Stijn T.
12 Martin NH kamp. sen. Martin van D.
21 Op een winteravondje Wim W.
22 Zondagsjeugd Wim W.
23 Guido Mul wint jeugdtoernooi in IJmuiden Wim W.
24 Het Jonge Duin wint schooldamtoernooi Kees P.
26 Opgaven voor de jeugd Wim W.
28 Problemen voor de jeugd Rens de J.
29 Fragmenten Albert R.
30 Onderlinge competitie Kees P.
31 Uit de plakboeken van Dukel Jan A.
32 Probleempje voor de DCIJ-er Rens de J
33 Grands Maîtres tussen de oliebollen Marcel K.
40 Volop kansen dit seizoen Albert R
40 Eerste publicatie Rien H.
41 Van Stigt Thans 2- DCIJ 1 Wim W.
44 DCIJ 1 - Schagen Wim W.
47 Stand DCIJ 1 Wim W.
48 Het achttal Paul S.
50 Stand DCIJ 2 Paul S.
51 Ratinglijst DCIJ-ers
52 Agenda

ER WORDT NOG STEEDS GEDAMD IN DE MAAN!!!

kom eens aan in...

Café de Halve Maan

Hagelingerweg 36
Santpoort

VAN DE VOORZITTER

De beste wensen voor het komende jaar, veel gezondheid, voorspoed en mooie partijen toegewenst aan iedereen en kusjes voor de vrouwen natuurlijk. De kerstboom is inmiddels alweer afgebroken en het oliebollentoernooi is alweer gespeeld. Het beste snelheidstoernooi van Nederland heb ik gehoord. En het was weer net zo gezellig als vorig jaar. Dat kunnen we wel toevertrouwen aan Marcel Kosters. De champagne toverde hij weer te voorschijn. Zelf was ik precies weer op tijd terug. Eerst was ik nog snel even een weekje duiken op Gran Canaria. En even achter de meiden aan natuurlijk. Zoals jullie in 'Op een Winteravondje' kunnen lezen is dat voorlopig over.

Toch word ik redelijk vaak op mijn vingers getikt door oud-bestuursleden. Als ik op een vrijdagavond niet speel, krijg ik op m'n falie van oud-voorzitter Jan Apeldoorn. Ik probeer dan ook altijd stiekem weg te komen. Maar als dat mislukt, loop ik gebogen door de gang door de scheldkanonnade. En laatst won ik niet voor het eerste. Had je Jan opnieuw moeten horen. En ook Jesse staat onder curatele van een paar oud-penningmeesters heb ik al gemerkt. Ja, wij hebben het zwaar, wij bestuursleden. Martin is onze nieuwe secretaris. Arjan was altijd redelijk summier met zijn verslag. Ik was altijd al blij met één kantje. Maar Martin is het andere uiterste. Die maakt er meteen een boek van. Volstrekte proza wat we nu ineens moeten lezen. En dan maakt ie nog excuses omdat ie het niet al binnen een dag had opgeleverd. Zo zie je maar, bestuursleden heb je in alle soorten en maten.

Martin wordt dan ook meteen maar Kampioen van Noord-Holland en met een beetje geluk schiet ie ook meteen door naar het Kampioenschap van Nederland. Jacqueline Schouten gaat weer meedoen met de Halve Finales dames. Het eerste maakt een goede kans te promoveren. Het tweede wint ook regelmatig en het zit vrijdagavond vol met jeugd. Het kost wel wat moeite om de zaak enigszins stil te krijgen om 8 uur, maar dat moeten we er maar voor over hebben.

Inmiddels hebben we weer het scholentoernooi achter de rug. Tot onze grote verbazing won het Jonge Duin, met een aantal van ons welbekende dammertjes in de gelederen. Nu heeft het scholentoernooi wel een staartje. Er waren zoveel aanmeldingen en zoveel afzeggingen van onze kant omdat het stadhuis vol was, dat we de scholen een damclinic hebben beloofd. De clinic zal gaan bestaan uit het bekijken van de geweldige video, die Jan Apeldoorn heeft gemaakt van het Kampioenschap van Nederland en een simultaan tegen een vijftiental spelertjes. Die clinic zal 11 keer gehouden gaan worden. Helaas kan ik zelf overdag niet, dus roep ik dit keer om steun. De borden en stenen breng ik zelf wel, maar iemand moet de simultaan geven op school. Gaarne aanmeldingen, met name van de vutters.

Uw voorzitter Willem Winter

CHINEES SPECIALITEITEN RESTAURANT

富瑤酒樓

“MANOR”

Hagelingerweg 42, 2071 CJ Santpoort
Tel.: 023 - 5384220 - Fax 023 - 5384434

Gezellig en sfeervol restaurant

Apart afhaalbuffet
Speciale gerechten
Tevens gelegenheid
tot het houden van recepties

Geopend dagelijks van
12.00 tot 22.00 uur
ook op zon- en
feestdagen

DCIJ-ER VAN DE MAAND

Naam: **Stijn Tuytel**
Geboortedatum: **Donderdag 9 april 1987**
Woonplaats: **Haarlem**

Studie/werk: **Ik zit in 5 VWO van het Mendel College**
Andere sporten/hobby's: **Voetbal**

Lid van DCIJ sinds: **2000**
Hoe ben je met dammen in aanraking gekomen? **Door schooldammen, dat leek me wel eens leuk om te doen**

En hoe met DCIJ? **Marcel haalde me over om eens bij DCIJ te komen spelen**

Wat vind je van de sfeer bij DCIJ? **Gezellig**
Positieve punten van DCIJ **De goede sfeer, gezelligheid aan de bar**

Negatieve punten DCIJ/waar kan in de toekomst beter mee omgegaan worden? **Kan ik niet bedenken**

Wat was vooralsnog je mooiste partij? **Mijn debuutpartij met het eerste tegen Radj Balak**

Welke partij wil je het liefst zo snel mogelijk vergeten? **Mijn partij tegen Mike Koopmanschap op het Bijlmerdamtoernooi van afgelopen jaar**

Wat is je sterkste dampunt? **Rekenen en instelling**
En je zwakste? **Combinaties**

Wat hoop je individueel te bereiken? **Bij de Nederlandse (sub)top komen**

Wiens interview wil je in de volgende IJ'dammer lezen? **Peter Pippel**

Stijn, hartelijk bedankt voor je interview!

HET ZETJE VAN LOCHTENBERG EN NOG WAT

Lochtenberg was voor de Tweede Wereldoorlog een verdienstelijke dammer die enkele malen uitkwam in de finale om de persoonlijke titel van Nederland. Daarin deed hij het niet zo geweldig en in de eindrangschikking belandde hij steevast op een van de laatste plaatsen. Hij maakte zich echter onsterfelijk door een combinatie in de opening, het zo genoemde ‘Zetje van Lochtenberg’.
Nu beticht men mij ervan dat ik altijd op dit zetje speel omdat ik al zo’n dertig jaar open met 31-27, maar dat is maar ten dele waar. Deze openingszet speel ik om een zet als 16-21 niet voor mijn kiezen te krijgen. Daarmee wil ik voorkomen dat ik met allerlei ‘spijkerbroekenvarianten’ word geconfronteerd. Ik weet me daarnaast aardig te redden met het vervolg en loop niet zo snel in een slagzet.
Maar er is ook niets mis met het spelen op het zetje van ‘Lochtenberg’ want in mijn topjaren leverde het altijd wel twee overwinningen op.Het zetje is niet moeilijk maar het vervolg moet men wel even weten. Laten we maar beginnen.

1. 31-27 17-21 2. 33-28 19-23 3. 28x19 14x23 4. 39-33 10-14
5. 33-28 5-10 6. 28x19 14x23 7. 44-39 10-14?

Nu is de stand rijp voor het zetje. Let wel, zwarts laatste zet is niet onlogisch.
Even te snel gespeeld en je bent de pineut.

8. 27-22 18x27 9. 36-31 27x36 10. 32-27 21x32 11. 37x10 9-14
12. 10x19 13x24

Het aantal schijven is nog gelijk maar de zwarte schijf op veld 24 wordt nu onder druk gezet. Toch is het zaak dat wit nauwkeurig te werk gaat.

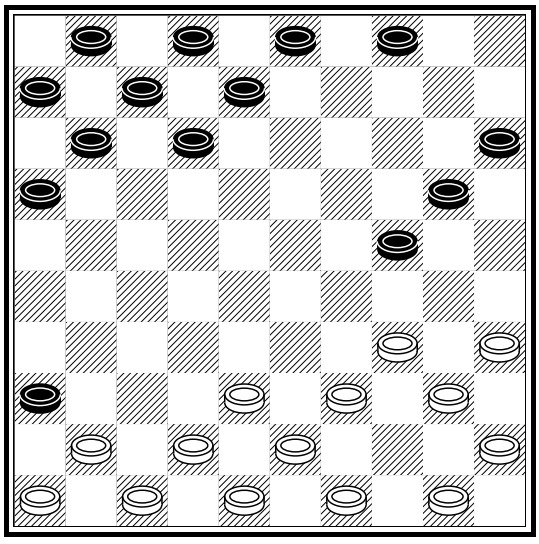

Vanuit de diagramstand is het meest Logische vervolg: **13. 34-30 3- 9**
14. 30x19 4-10 15. 35-30!
Op nu (20-24) plakt wit met 19-14 en er dreigt 30-25 dus:
15. .. - .. 20-25 16. 41-37
De pointe. **16. .. - .. 25x34**
17. 40x29 Nu volgt op (9-14) 29-23 en op (9-13) 29-24.
17. .. - .. 12-18? Met de bedoeling om daarna met (9-14) de schijf alsnog te heroveren. Maar nu volgt een verrassende damzet door:

18. 19-13 8x19 19. 29-23 ad lib. **20. 37-31 36x27 21. 38-32** met gewonnen spel. Na deze onthulling zullen er in de toekomst wel geen D.C.IJ.-ers meer te vinden zijn die ik met het zetje van ‘Lochtenberg’ te pakken kan nemen..

>>

Maar er zijn in een ver verleden meer dammers geweest die zich met combinaties vanuit de 31-27 opening hebben bezig gehouden. Frans Raman ook al zo'n man van voor de oorlog kwam met een combinatie voor de dag waar de zichzelf respecterende dammer weet van moet hebben.

1. 31-27 17-21 2. 33-28 19-23 3. 28x19 14x23 4. 39-33 10-14
5. 44-39 14-19 6. 33-28 21-26 7. 34-30

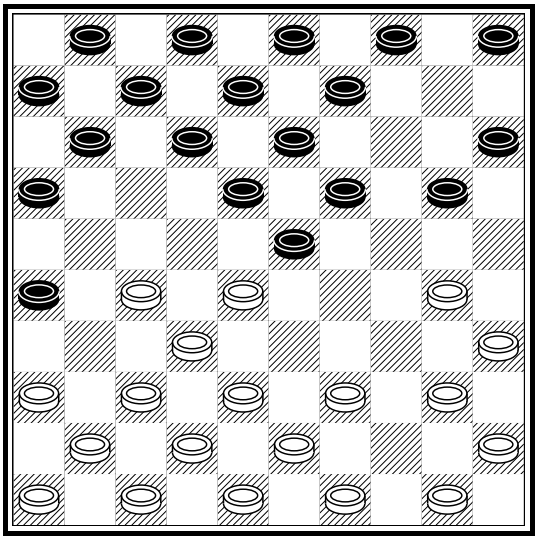

Als zwart nu 7. .. - .. 5-10 speelt kan wit toeslaan.
8. 30-24 19x30
9. 28x19 13x24 10. 37-31 26x28
11. 39-33 28x39 12. 43x 5

(A) 8. .. - .. 20x24
9. 27-22 18x27 10. 32x21
(Wanneer zwart nu 16x27 of 26x17 speelt volgt 39-34 met dam)
10. .. - .. 23x32 11. 38x27 26x17
12. 27-22 17x28 13. 39-33 ad-lib.
14. 43x 5

Combinaties regeren ons spel. Vanuit de diagramstand kan ook zwart een fraaie slagzet op het bord laten verschijnen. 7. .. - .. 26-31 8. 37x26 18-22
9. 27x29 16-21 10. 26x17 11x44 11. 50x39 19-24 12. 30x19 13x44
13. 43-39 44x33 14. 38x29 en na 14. .. - .. 20-24 15. 29x20 15x24 met goed spel voor zwart.

De combinatie met zwart was ik ergens in een boekje tegengekomen en was me dus bekend. Tegen niemand minder dan Piet Roozenburg kreeg ik de kans om de grote uitruil te nemen. Roozenburg was natuurlijk op de hoogte van dit soort zetjes maar schatte mij te laag in. Voordat ik als 6de zet 21-26 speelde hield ik mijn vinger boven de schijf op veld 5. Roozenburg dacht kennelijk dat ik niets van dit alles zag en na 21-26 speelde hij 34-30 en nam ik de grote afruil. Het had geen invloed op het uiteindelijke resultaat want een half uur later kon ik alsnog opgeven.

In de zeventiger jaren moest het tweede tiental van D.C.IJ. een drietal promotiewedstrijden spelen. Tommie Postma een geraffineerde combinatiespeler zat ook in ons team en dat was maar goed ook. Hij won drie partijen en leverde een flinke bijdrage aan de promotie. Niets bijzonders zult u zeggen want drie partijen op rij winnen, komt wel vaker voor. Maar er deed zich iets opmerkelijks voor. Tommie won ze alle drie met hetzelfde zetje.

1. 31-27 17-21 2. 33-28 19-23 3. 28x19 14x23 4. 39-33 10-14
5. 33-28 13-19 6. 44-39 8-13 7. 34-30 20-24?

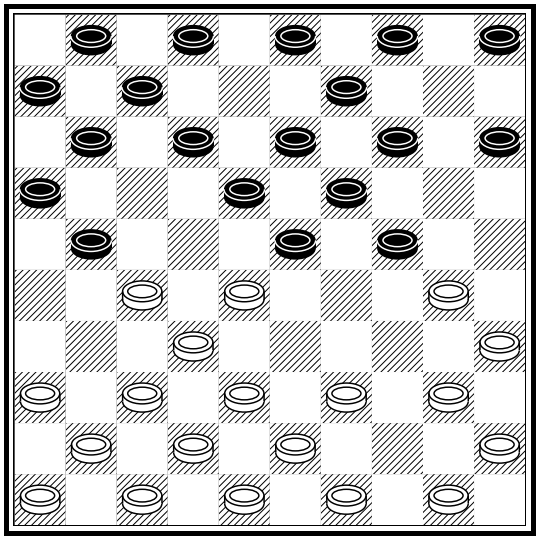

Let even op dat de laatste zet weliswaar fout is maar, wel een logische fout. 20-24 lag voor de hand en juist dat maakte een speler als Postma zo gevaarlijk.

8. 27-22 18x27 9. 38-33 27x29
10. 39-34 23x32 11. 34x23 19x28
12. 30x26
En de rest is een kwestie van techniek.

Ik weet niet wie de geestelijke vader van dit zetje is. Bij D.C.IJ. leefde deze combinatie voort als het zetje van Postma. Een eerbetoon aan een dammer die heel lang het dammen in IJmuiden mede bepaalde.

Jan Apeldoorn

Bouwmaterialenhandel

A. BEENHAKKER B.V.

Wand en vloertegels
Handvorm stenen
Gipsplaten

Betonwaren
Stukadoorsmaterialen
Dakbedekking

PVC-Buizen (WAVIN Dealer)
Isolatiematerialen

Bezorgen door heel Noord-Nederland
Regelmatig interessante tegelaanbiedingen

Dokweg 36 – 1976 CA IJmuiden Tel. 0255 – 514010
Zaterdags geopend van 9.00 tot 15.00 uur

GOES

Na de sluiting van Brunssum ben ik snel naar huis gegaan om twee nachtjes thuis te blijven. Daarna stond namelijk het laatste toernooi van de zomervakantie op het programma: Goes. Na een rampzalige reis gehad te hebben en een roteind lopen vanaf het station, kwam ik een kwartier te laat aan in de speelzaal. Hier waren Martijn (van Gortel, red.) en Joost (Verplak, red.) ook, dus het beloofde een gezellig toernooi te worden. In dit toernooi werden net als in Brunssum 8 ronden gespeeld, alleen nu wel af en toe twee op één dag. Martijn en ik sliepen op de camping die vlakbij de speelzaal lag. Joost zat met Bé Eggens in een gastgezin. Met het stukje van Jesse over 'Het drama van Goes' in het achterhoofd werd aangeschoven aan een bord waar ene Johan de Vast achter zat. Na nog geen twee uur waren we klaar en was er goed begonnen met een overwinning. De tent kon worden opgezet. Door de hoge prijs van de camping (wat deels kwam door de 25 euro borg) waren Martijn en ik al bijna door ons geld heen en we moesten nog een week.
In het dorp Goes (met één kleine supermarkt) was een leuke kermis, waardoor we ons niet hoefden vervelen. De volgende dag werd er te vroeg begonnen (het nadeel van twee partijen op één dag). Tegenstander was Jan van de Weteringh, een aardige man met een aardige rating. Na weer een aanvalspartij van mijn kant, kreeg hij steeds meer nadeel en moest de remise proberen te vinden. Na zwarts 53e zet was de volgende stand ontstaan:

Jan van de Weteringh

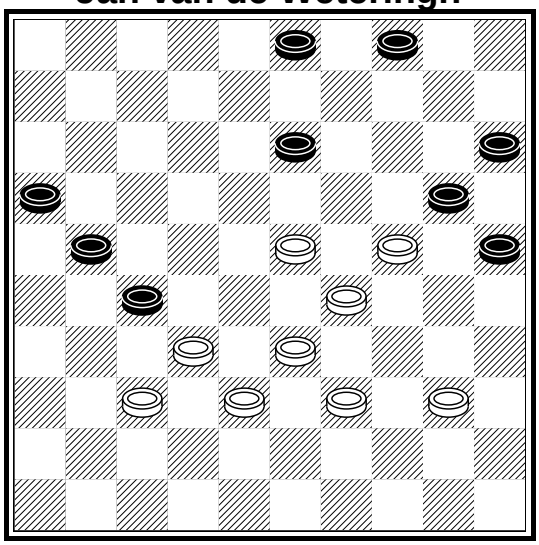

Stijn Tuytel

Ik had het al veel eerder af moeten maken, maar dát had ik niet gezien.
Wat nú volgde wel: **64. 7- 2 32-38 65. 42-37 38-43** of?
66. 34-30! 25x23 67. 33-29 23x34 68. 24-19 13x24 69. 2x48.

Na zwarts laatste zet 53. .. - .. 8-13 speelde ik een offer dat er wel goed uit zag: **54. 23-18 13x22 55. 32-28,** waardoor zwart in nog grotere problemen zat. Na nog een paar zetten had zwart ook een offer gepleegd, maar dit keer omdat dit nog remisekansen bood. Zie hier:

Jan van de Weteringh

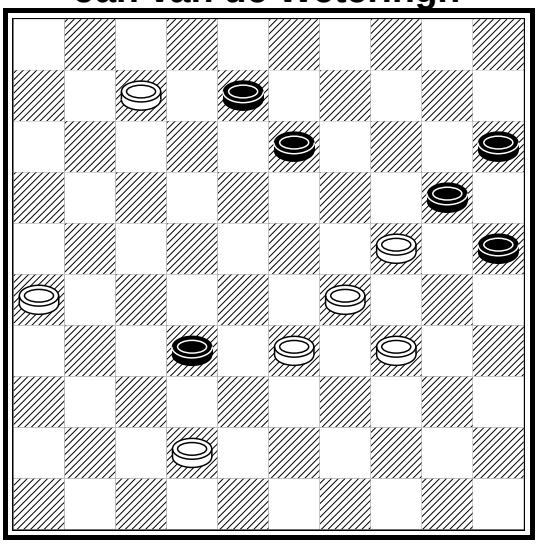

Stijn Tuytel

En dan ben je tevreden met je overwinning, krijg je te horen van een onbekende

speler uit PWG 2 dat je al na winnen. En warempel, hij had gelijk, had ook gewonnen. Tja.

64. .. - .. 32-38 direct had kunnen
65. 29-23 .. x .. en 66. 2- 7

Dan later op de dag, na een goed bord patat wat ze daar serveerden, kon er weer goed tegenaan worden gegaan. Dit keer moest ik flink aan de bak tegen Peter van der Stap, qua rating de hoogste en favoriet. Maar, tegen de jeugdspelers liet hij het liggen. Tegen Joost, Patrick Stork en ook nu tegen mij remise. Zie hieronder.

Stijn Tuytel

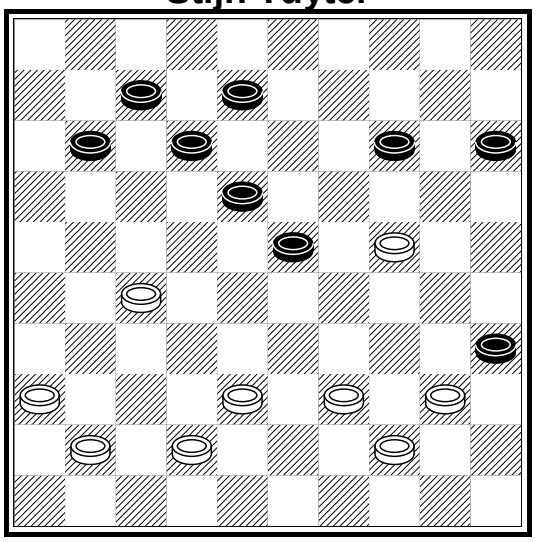

Peter van der Stap

Zwart staat beter, **32. .. - .. 11-17!** Nu mag 24-19 niet vanwege (18-22). **33. 41-37 14-20 34. 39-33 20x29 35. 33x24 23-28! 36. 24-20 15x24 37. 44-39 35x33 38. 38x20** en ik ging met een schijf meer het eindspel in, wat niet afgemaakt werd.

Nu was ik dus zeer tevreden met een gedeelde eerste plaats, maar we waren er nog niet, er moesten nog 5 ronden komen. Maar omdat een goed begin het halve werk is, ging ik vol goede moed naar de volgende tegenstander, Diakite Daouda, een Malinees. Dit was verschrikkelijk, allebei de voorposten werden na 15 zetten afgeruild en toen speelde hij een zet, waarna ik altijd een schijf verloor. Het is te erg om te laten zien.

Volgende ronde was tegen ene Baaijens. Een oude man die een verschrikkelijk lage rating heeft waar dus van gewonnen moest wonnen. Het is erg om zo op het centrum te staan, en toch niet genoeg voor de winst te hebben.

Je denkt dat je goed staat vanwege het sterke centrum, maar omdat wit aanvallend staat op twee vleugels, valt dat nogal tegen.

Stijn Tuytel

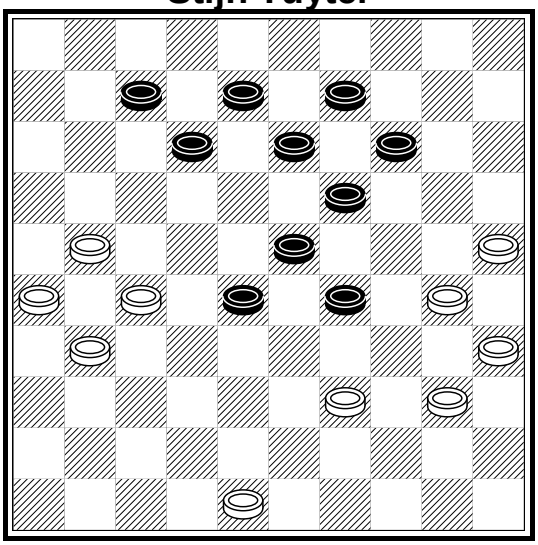

Baaijens

Het werd dus weer tijd voor een overwinning om het zelfvertrouwen wat op te krikken. Die overwinning kwam ook op Jaap de Jonge.

Jaap de Jonge

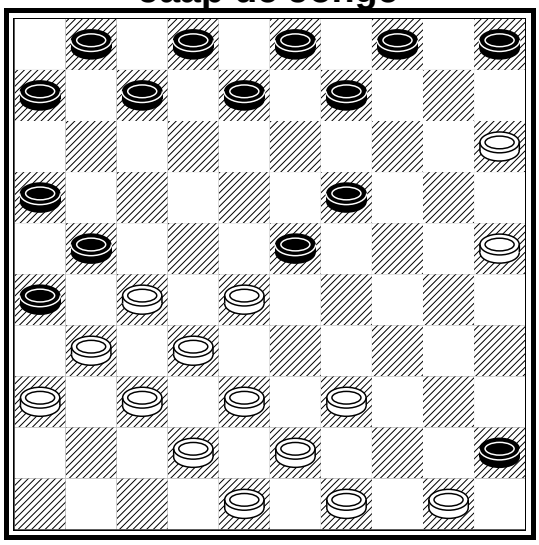

Stijn Tuytel

21. 49-44 Om als veld 14 bezet is, Met 44-40 en 39x30 de dreiging 30-24 te hebben.
21. .. - .. 23-29?? Zwart vertrouwt het klassiek (terecht) niet, en wil vluchten maar doet dit niet op de handigste manier. **22. 44-40!** Forceert schijfwinst. **22. .. - .. 45x34** **23. 39x30 9-13** (9-14 43-39-33) en ik won met **30-24** een schijf en een goede aanval, waarna zwart nog even doorspeelde maar snel opgaf.

Nu stond ik dus weer op +2. Het einde van het toernooi naderde, er moesten nog twee ronden gespeeld worden. De zevende en voorlaatste ronde moest tegen Patrick Stork worden gespeeld. Na een saaie pot werd dit remise. Daarna tegen Joost Verplak, die ook op +2 stond. Dit werd ook een bloedeloze remise.

Eindelijk kwam dan de prijsuitreiking Uit het veld van ongeveer 25 spelers waren er 8 spelers die een prijs in ontvangst mochten nemen. Toernooiwinnaar Daouda met +4 en de tweede plaats met +3 waren al bekend. Maar het spannende was wat nog niet bekend was hoeveel weerstandspunten iedereen had, want 9 spelers hadden +2. Het kwam dus aan op weerstandspunten. Van de 9 spelers kregen er 6 een prijs. Net voor de prijsuitreiking zie je een blaadje met de eindstand van het toernooi en zie je opeens dat je 9^{e} staat. Dan ben je even niet meer blij.

Maar behalve gedamd werd er ook gekampeerd en gedronken, dus was het wel een geslaagd toernooi.

Stijn Tuytel

MARTIN VAN DIJK NOORD-HOLLANDS KAMPIOEN SENIOREN 2003

Totaal onverwacht, maar met maar liefst een score van zeventien punten uit tien partijen ben ik op zaterdag 8 november als debutant kampioen van Noord-Holland geworden. Na een nederlaag van twee weken daarvoor tegen Richard Mooser gaf niemand (ikzelf ook niet) me meer een kans, aangezien Richard op dat moment evenveel punten had en de laatste ronde tegen de op papier en ook in het kampioenschap veel zwakkere Bart van Geel speelde, terwijl ik in de laatste ronde tegen Ramon Sakidin moest, die nog kans had bij de eerste drie te eindigen. Richard kwam echter na vier uur spelen niet verder dan een remise, terwijl ik op dat moment een winnende stand op het bord had. Nadat ik het eindspel secuur uitspeelde, mocht ik me na vijf uur voor een jaar kampioen van Noord-Holland noemen. Hoe ik tot dit resultaat kwam, zal ik in een aantal diagrammen duidelijk proberen te maken.

De eerste ronde in Krommenie mocht ik gelijk tegen de Europees kampioene en tevens Noord-Hollands kampioen in 2001, oud DCIJ-er Tanja Chub. Feitelijk werd ik in het middenspel weggedrukt. Op het moment dat ze naar winstvarianten zocht, produceerde ze echter een enorme misser.

Martin van Dijk

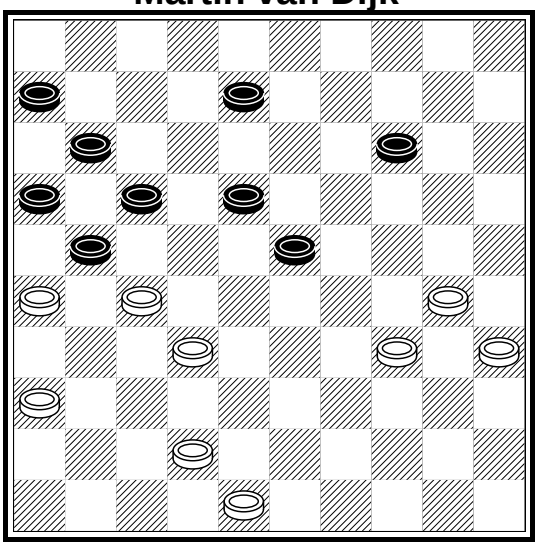

Tanja Chub
0-2

Om onbegrijpelijke redenen speelde Tanja hier 42-37?? in plaats van het goede 42-38. Ik speelde nu (8-12!) en kreeg zo een schijf voorsprong. Wit had echter na 48-43 compensatie, waardoor ik uiteindelijk in een 4-om-2 eindspel won, nadat ik nog allemaal spoken zag en de tijd doortikte (na de gebruikelijke 50 zetten in twee uur kreeg elke speler nog een half uur bedenktijd om de partij af te ronden).

Na deze gelukkige start werd ik in de tweede ronde tegen Bart van Geel in het zadel geholpen. Er gebeurde het volgende:

>>

1. 34-29 18-22 2. 40-34 12-18 3. 45-40 7-12 4. 31-26 1- 7
5. 50-45 16-21 6. 32-28 19-23 7. 28x19 14x23 8. 35-30 10-14
9. 30-24 21-27 10. 37-31 23-28 11. 42-37 20-25 12. 24-20 15x24
13. 29x20

Bart van Geel

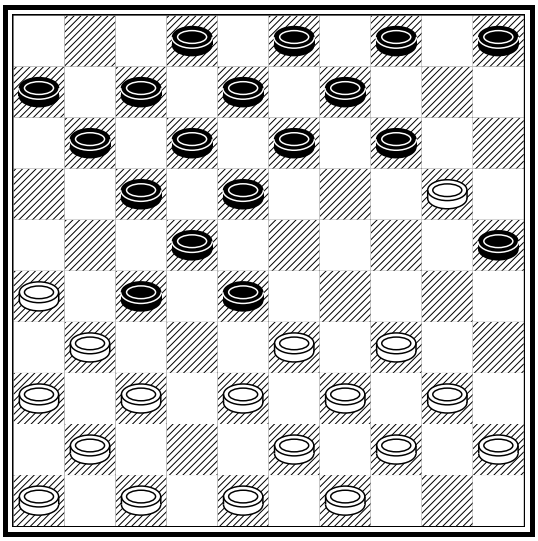

Martin van Dijk
2-0

Hier kwam mijn tegenstander op het idee om **13. .. - .. 14-19???** te spelen.

Nu won ik een schijf via
14. 33-29 25x14 15. 29-23 18x29
16. 34x21.

Nadat mijn tegenstander nog een zekere drukkende stand kon produceren (hetgeen in de analyse wel mee bleek te vallen), kwam hij in temponood en kon ik een tweede schijf voorsprong en daarmee de winst binnenhalen.

De derde ronde was tegen Herman van Westerloo. Jesse had de partijen van Herman van Westerloo in Turbo Dambase opgezocht en had een opening gevonden waar Herman tot nog toe slechte resultaten mee had behaald. Hier speelde ik uiteraard op in en de eerste vijftien zetten kon ik à tempo spelen. De partij ging als volgt:

1. 33-29 (deze zet speelt Herman (vrijwel) altijd, dus had ik hierop thuis een plan gemaakt) **1. .. - .. 17-22 2. 39-33 11-17 3. 44-39 6-11**
4. 50-44 1- 6 5. 31-26 16-21 6. 32-28 19-23 7. 28x19 14x23
8. 35-30 10-14 9. 30-24 21-27 (om de zogenaamde van Westerloo-variant in de Keller-opening via (5-10) 33-28 (22x33) 39x19 (14x23) te vermijden) **10. 37-31 23-28 11. 42-37 5-10 12. 40-35 28-32**
13. 37x28 18-23 14. 28x19 14x23 15. 29x18 20x40 16. 45x34 12x23
17. 41-37 8-12 18. 33-29 13-18.

Tot zover mijn voorbereiding: uit vier partijen had Herman vanuit deze stand slechts 2 punten behaald. Ook deze wedstrijd zou niet voorspoedig voor hem lopen, gezien het vervolg:
19. 35-30 10-14 20. 47-41 (deze zet is in combinatie met de zet die hij drie zetten later produceert al een verzwakking van zijn stand) **20. .. - .. 9-13**
21. 37-32 11-16 22. 32x21 16x27 23. 38-32? 27x38 24. 43x32 13-19
25. 48-43 (49-43 wordt afgestraft door (22-27) en (14-20))
25. .. - .. 6-11 26. 31-27 22x31 27. 26x37 (verplicht, bij 36x27 volgt (23-28!) en wit wordt totaal overspeeld)
27. .. - .. 17-22 28. 43-38? 11-17 29. 49-43 3- 9 30. 30-25???

Martin van Dijk

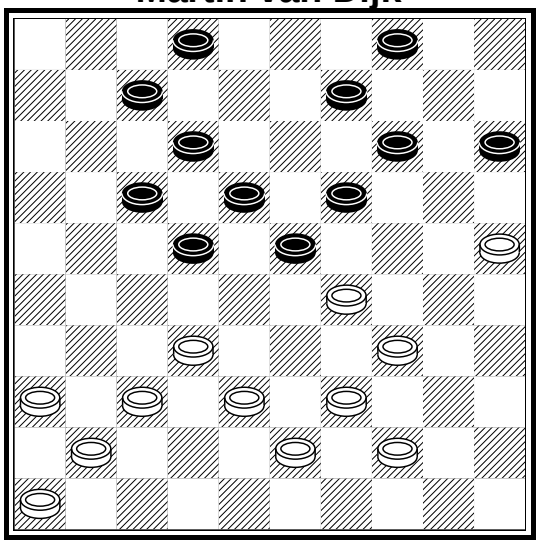

Herman van Westerloo
0-2

(voor zover wit hier al niet positioneel zeer zwak staat, is dit de definitieve fout), zie hiernaast:

30. .. - .. 15-20! (dreigt met 20-24 en 23-28) **31. 44-40 19-24!**
32. 38-33 (39-33 verliest een schijf door 22-28) **32. .. - .. 9-13!** (een tussenzet, die verschillende combinaties in de stand brengt. Zo mag 32-28 (23x32) 37x28 niet, vanwege (14-19), gevolgd door bijv. (7-11). Ook 40-35, 37-31 of 36-31 kunnen niet vanwege (14-19) en na de slagenwisseling (23-28) met slag naar dam.
33. 43-38 7-11 en wit kon opgeven.

De dag daarop moest ik tegen Jesse, die teleurstellend maar één punt in de afgelopen drie wedstrijden had behaald. Tegen mij leed hij op de volgende manier zijn derde nederlaag.

In een zeer spannende partij had ik in het middenspel voordeel behaald. In de diagramstand staat zwart misschien al positioneel verloren, maar de verrassende winst voor mij na

38. .. - .. 17-22? was hem ontgaan. Er volgde **39. 28x17 21x12 40. 23-19!! 14x23 41. 29x 7 20x29 42. 34x23 25x45 43. 44-40 45x34 44. 7- 2**

Jesse Bos

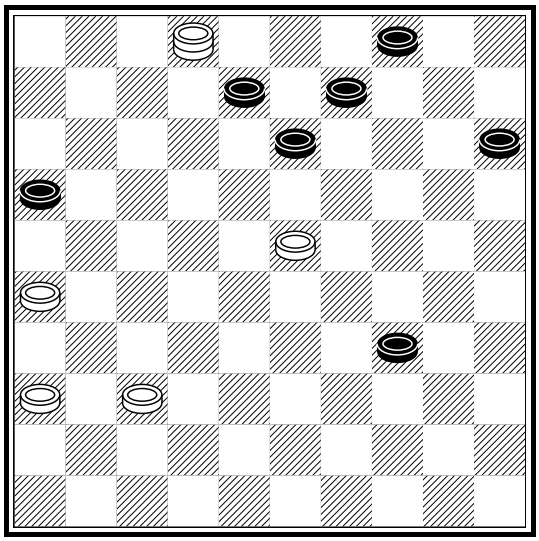

Martin van Dijk

Jesse Bos

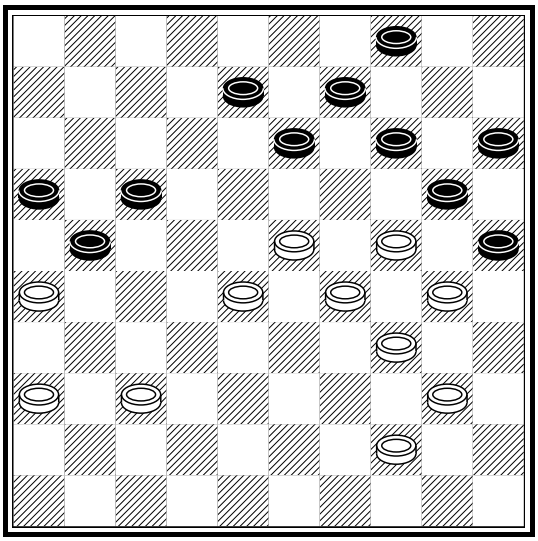

Martin van Dijk
2-0

Zwart kan niet meer ontkomen aan de dreiging 23-19 of 23-18 (mocht zwart hier (15-20) spelen, dan volgt er zelfs 26-21! (16x27) 37-32 (27x38) 23-18 en en zesslag via de velden 13, 27, 43, 25 en 3. Zwart besloot na

44. .. - .. 13-18 45. 23x14 15-20 (gezien de dreiging 14-9)

46. 14x25 34-39 47. 2-35 op te geven, aangezien de zwarte dam direct afgepakt kan worden.

Na twee succesvolle weekenden, stond ik ineens ongedeeld eerste met 4- 8. Ik kreeg echter nog een sterk rijtje tegenstanders, waaronder drie spelers met een rating boven de 1300 (zelf heb ik 1237).

De vijfde ronde mocht ik tegen Benno van Straten. Na een interessante partij kon ik mijn vijfde overwinning noteren:

Ik heb net in wederzijdse tijdnood de ruil **33. .. - .. 27-32 34. 38x27 21x32** genomen en ik hoopte stilletjes op 35. 34-29?? met de leuke combinatie
35. .. - .. 25-30 36. 35x24 12-18 37. 23x21 32x34 38. 39x30 20x49!

Wit vervolgde helaas met de enige goede zet, namelijk
35. 23-19 32x23 36. 19x28 12-18 37. 37-31? 14-19 38. 28-22?

Martin van Dijk

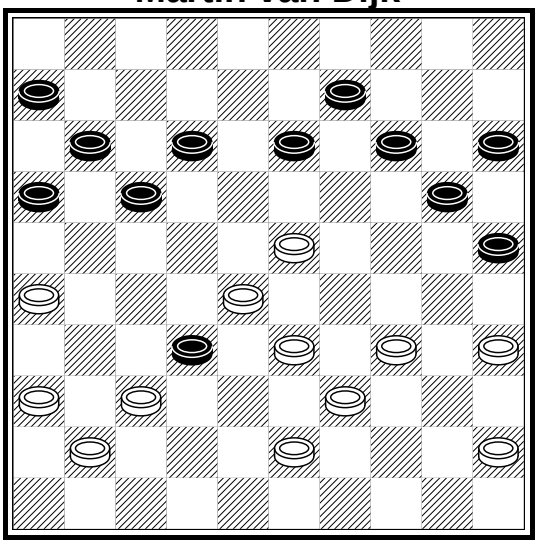

Benno van Straten
0-2

Ik heb het gevoel dat wit hier al verloren staat, maar wellicht had 34-30 wit iets grotere kansen gegeven, aangezien wit na de tekstzet middels een forcing verliest **38. .. - .. 17x28 39. 33x22 18x27 40. 31x22**

Martin van Dijk

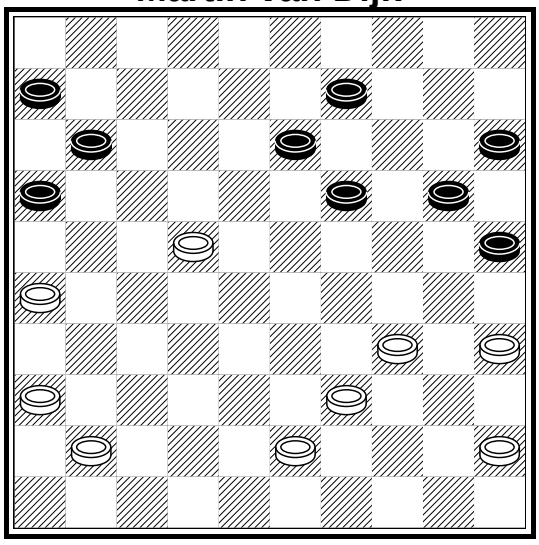

Benno van Straten

40. .. - .. 19-23! (dreigt met (23-29) en (25-30)) **41. 43-38 9-14 42. 41-37 13-19 43. 39-33 20-24 44. 34-29** (waarschijnlijk de beste)
45. .. - .. 23x34 45. 37-32 19-23 46. 36-31 14-20 47. 31-27 11-17 48. 22x11 16x 7 en hier werd ik gered door de tijdsoverschrijding van mijn tegenstander, aangezien de stand ondanks de schijf voorsprong nog niet duidelijk is.

>>

Na vijf ronden was ik dus nog steeds zonder puntverlies. In de zesde ronde kwam ik echter flink onder druk te staan tegen Bhiem Ramdien na een verkeerde omsingeling van mijn kant. Bhiem wist het echter niet te benutten en ik kwam met de schrik vrij nadat hij enorm blunderde (toen hij de zet speelde, kwam er voordat ik zelfs gespeeld had, al een krachtterm uit) en ik er een voordelige remise uit kon halen.

Het ergste gevaar leek al geweken voor mij in vergelijking met de stand van vijf zetten hiervoor, maar na
38. .. - .. 29-33? werd het me wel makkelijker gemaakt:
39. 25-20! 14x34 en **40. 43-39** bezorgden mij remise, aangezien gelijk na mijn doorbraak op zwarts lange vleugel zwart ook vrij spel krijgt naar dam.

Bhiem Ramdien

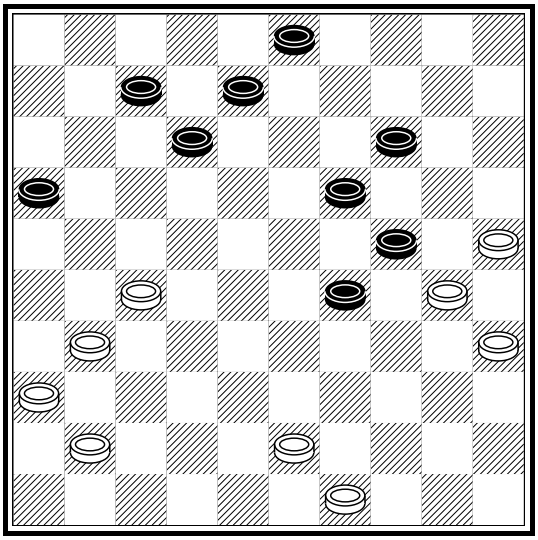

Martin van Dijk
1-1

Het gat met de concurrentie was op dat moment steeds meer opgelopen: alleen Richard Mooser kon in het spoor blijven. Met nog een zwaar rijtje voor de boeg moest ik de wedstrijd die volgde tegen Nico Leemberg proberen te winnen. Er gebeurde het volgende:

Martin van Dijk

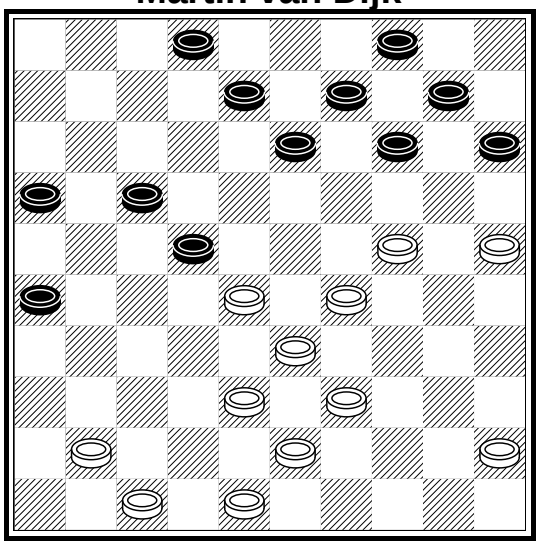

Nico Leemberg
0-2

Wit maakte hier een inschattingsfout door **31. 38-32** te spelen. Hij had berekend dat na het dammetje **31. .. - .. 14-20 32. 25x21 16x49 33. 28x19** zwart zijn dam weer moest inleveren vanwege de volgende varianten:

A
33. .. - .. 49-16 34. 17-11 met damafname of wellicht zelfs 17-12

B
33. .. - .. 2- 7 34. 48-43 waarbij zwart via 21 en 12 op veld 34 moet landen (een zogenaamde coup Turc), met voordelig spel voor wit. Na andere zetten van zwart gaat wit met schijf 17 naar dam.
Maar… er is nog een mogelijkheid voor mij, die wit niet berekend had:
33. .. - .. 49-43!! en wit raakt sowieso drie schijven kwijt. Wit mocht vervolgens nog wel dam halen, maar was kansloos in het eindspel.

Met nog drie ronden te gaan moest ik nog 2 à 3 punten halen om zeker te zijn van een plaats in de halve finale van Nederland. Ik moest echter nog tegen Arjan v/d Berg (Hiltex 1), Richard Mooser (die op dat moment 2 punten op me achterstond en nog de enige serieuze concurrent was) en Ramon Sakidin (waartegen het altijd lastig spelen is). Ik had het geluk dat Arjan v/d Berg risico's moest nemen om nog uitzicht op de tweede of derde plaats te houden. Hierdoor was hij niet tevreden over een enorme afruil in het middenspel met als verwachte uitslag remise. Nadat hij besloot om deze ruil niet te nemen, werd hij echter opgeknoopt.

Zwart heeft hier de mogelijkheid om 34. .. - .. 24-29 te spelen, waarna wit moet antwoorden met 35. 27-22 18x38 36. 42x24 19x30 37. 35x24 met remise als meest: waarschijnlijk resultaat.
Zwart speelde echter door
34. .. - .. 18-23 35. 45-40 24-29
36. 39-33 29x38 37. 42x33 15-20
Nu gaat de wedstrijd als een nachtkaars uit: wellicht zijn er op dit moment nog betere opties voor zwart

38. 44-39 20-24 39. 47-42! 23-29
40. 42-38 17-22 41. 27x18 13x22
42. 28x17 21x12 43. 35-30! 24x44
44. 33x 4 44x31 45. 4x36 uit!

Arjan v/d Berg

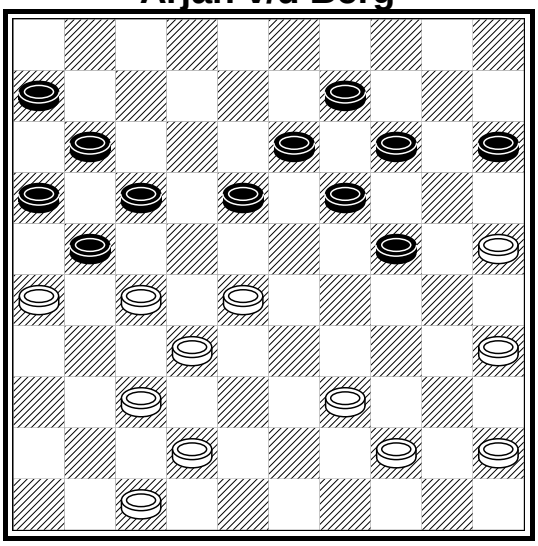

Martin van Dijk
2-0

Dit betekende dat ik me officieus geplaatst had voor de halve finale van Nederland. Het enig mogelijke scenario was dat ik de laatste twee partijen moest verliezen en Herman van Westerloo al zijn 4 partijen (hij moest nog wat wedstrijden inhalen) diende te winnen tegen Richard Mooser, Tanja Chub, Bhiem Ramdien en Arjan v/d Berg (met een gemiddelde rating van ca. 1330), hetgeen vrijwel onmogelijk was.

De wedstrijd van twee weken later op zondag (ik had tussendoor op zaterdag een vrije ronde, omdat er 11 deelnemers waren) tegen Richard Mooser zou slechts beslissend zijn voor de titel.

Richard had inmiddels ook een aantal wedstrijden achter elkaar gewonnen en stond daardoor nog steeds 2 punten op me achter, wat betekende dat hij bij winst goede papieren zou hebben voor de titel. Ikzelf had met nog 2 ronden te gaan vrijwel zeker genoeg aan remise. Met deze instelling begon ik ook aan de wedstrijd: remise was genoeg. Dit uitte zich in een lelijke 'hak'opening van mijn kant met een beetje nadeel voor mij, waar Richard echter niet goed van kon profiteren. Toen de remisehaven redelijk in zicht leek, besloot ik nog te zoeken naar winstkansen. Het liep echter volkomen verkeerd af. **>>**

Richard Mooser

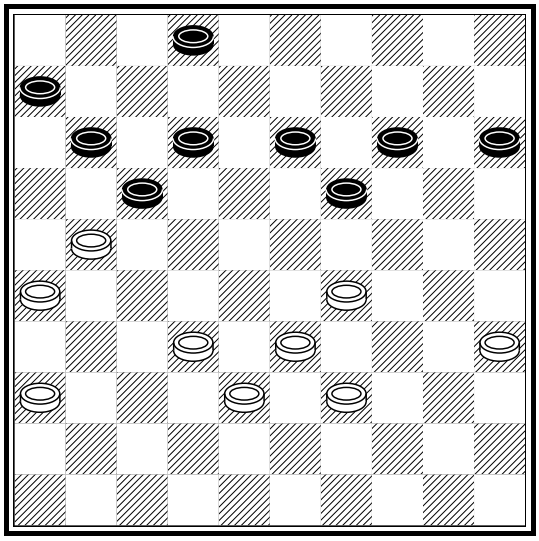

Martin van Dijk
0-2

In een optimistische bui speelde ik
37. 29-24!?? waarna ik in het vervolg geen kans meer kreeg.
37. .. - .. 19x30 38. 35x24 11-16!
39. 39-34 16x27 40. 32x21 6-11

Wellicht moet ik nu 41. 21-16 spelen en hopen dat ik na (13-19) nog een remisekansje krijg. Ik koos echter voor
41. 36-31 13-18!? 42. 33-28?
Deze zet lijkt gedwongen gezien de dreiging (14-19). Na 21-16 lijkt zwart via (14-20) 16x 7 (20x40) 7- 1 (40-44!), aangezien 1- 6 niet kan vanwege (44-50) 6x 4 (verplicht) (50x36) te winnen vanwege (17-22) op zwarts volgende zet, maar bij zeer nauwkeurig spel van wit krijgt wit een stand van één dam voor wit tegen vier zwarte schijven, hetgeen altijd remise is. Na de tekstzet kan ik verlies niet meer vermijden.
42. .. - .. 18-22! 43. 38-33 11-16 44. 24-20 16x36 45. 20x 9 36-41
46. 9- 3 41-46 47. 28-23 46x 5 48. 34-30 22-27 49. 33-29 5-46
50. 29-24 46- 5 51. 30-25 5-41 52. 26-21 27x16 53. 3- 9 41-36
54. 9-14 36-13 en ik gaf maar op, aangezien mijn schijven er één voor één vanaf gaan.

Met nog één ronde te gaan moest ik voor het eerst Richard naast me dulden. Mochten we na deze ronde evenveel punten hebben, dan zou een barrage de beslissing brengen. Richard mocht echter tegen de nummer laatst Bart van Geel, terwijl ik tegen de op papier veel lastiger Ramon Sakidin moest. Iedereen had inmiddels zijn geld ingezet op Richard, maar een wonder gebeurde:

De voorbereiding was ‘optimaal’. Dhr. Fokkink was deze dag arbiter en kon tot zijn schrik de sleutel van de materiaalkast niet vinden. Gelukkig konden er aan de overkant van de straat in een ander café nog damborden, schijven en klokken gehaald worden: notatiebiljetten waren er echter niet. Daarom mocht iedereen op een kladblaadje zijn zetten bijhouden. Er was ook veel publiek: zelfs een muis had besloten om dit spektakel niet te missen. Kijkend bij het bord van Richard taxeerde ik in de loop van de tijd de stand als zeer gunstig voor Richard. Niks was minder waar: Richard moest zelfs nog remise maken! Nu was het in tijdnood nog een kwestie van de goede zetten vinden tegen Sakidin. Aangezien de heren arbiters V/d Berg en Fokkink besloten hadden om in mijn tijdnood hardop bij mijn bord te praten, waren de omstandigheden niet geweldig. Toch vond ik de winst:

>>

Met nog 10 minuten op de klok voor mijn tegenstander en 5 voor mij, werd er in behoorlijk tempo doorgespeeld. Het ging als volgt:

39. 30-24 23-28 40. 33-29 8-12
41. 24-20 12-17 42. 38-33

(voor mijn gevoel de fout)

42. .. - .. 21-26! 43. 37-31 26x37
44. 42x31 16-21 45. 31-26 28-32
46. 39-34 13-19 47. 34-30 19-23
48. 29x18 22x13 49. 30-24 32-37
50. 33-28 11-16

Martin van Dijk

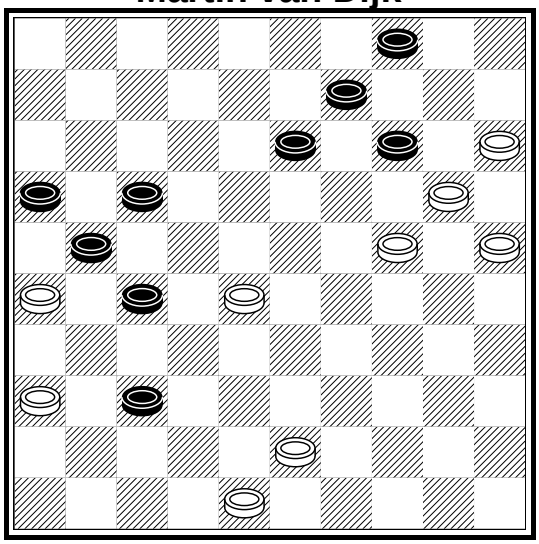

Ramon Sakidin

Martin van Dijk

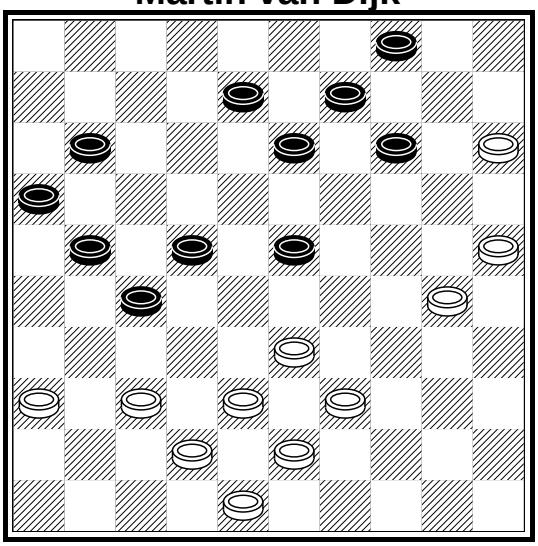

Ramon Sakidin
0-2

Op dit moment lijkt wit nog te kunnen ontsnappen, hetgeen gelukkig meevalt:

51. 24-19 14x32 52. 20-14 9x20
53. 25x14.

Ik lijk, ondanks de twee schijven voorsprong, een zwakke stand te hebben. Daarom moet ik zelf wat offers ("wat offers", let op de nonchalance! Red.) plaatsen om alsnog te kunnen winnen:

53. .. - .. 13-19! 54. 14x23 27-31!
55. 36x38 37-41 en op dit moment kan wit niet meer aan een nederlaag ontkomen. In het geval dat wit besluit om met schijf 23 te gaan lopen, haal ik dam op 46 en speel ik darna (17-22) met winst. Daarom speelde wit

56. 38-33 hetgeen ook niet meer hielp **56. .. - .. 41-46**
57. 33-28 (verplicht vanwege 57. 23-18 17-22! met winst)
57. .. - .. 21-27! 58. 43-38 46-41! 59. 48-42 4-10!! 60. 15x 4 41-36
61. 4x31 36x40 62. 42-37 40-45 63. 37-32 16-21

en ik mocht de felicitaties in ontvangst nemen. Hierdoor had ik één punt voorsprong op Richard Mooser, die tweede werd op ruime afstand van de rest, hetgeen inhoudt dat ik samen met Richard naar de halve finale van Nederland ga.

Het moment was daar: ik mocht de beker in ontvangst nemen van vice-voorzitter Henk Fokkink, die me vroeg of ik 'nu eens beter ga presteren dan bij de jeugd' (hij was mijn finaleplaats bij het NK junioren en mijn redelijk goede verrichtingen in andere halve finales blijkbaar vergeten). Dat presteren zal lastig worden, aangezien ik de laagste rating van mijn poule heb. Daarom zal elk puntje

meegenomen zijn en met wat mazzel kan ik heel misschien nog de vierde plek bezetten, waardoor ik me weer voor de halve finale van het volgende jaar plaats. Mijn poule ziet er als volgt uit:

H.H.O. (Jeroen) van den Akker	Meurs	1464	NK2003
H. (Hein) Meijer	Hiltex	1427	HF2003
T. (Tjalling) Goedemoed	Apeldoorn	1402	PFDB
(L.M.) Laurens Fijn van Draat	Witte v Moort	1373	PUDB
A.K. (Toby) Hage	Apeldoorn	1349	HF2003
J.E. (Jan Ekke) de Vries	Hijken	1336	NK2003
P.F.J. (Peter) van der Stap	Tomahaôk	1329	WHDB
A.J. (Arjo) Kousemaker	PWG	1285	PZDB
A. (Arjen) de Mooij	RDC	1239	DMH
M.B. (Martin) van Dijk	**IJmuiden**	**1237**	**PNHDB**

Tot slot de eindstand van het Noord-Hollands kampioenschap 2003:

Eindstand NH 2003-2004		**D**	M	C	B	R	**B**	W	S	S	L	G	Pnt.
1.	**M.B. v. Dijk**		**0**	**2**	**2**	**1**	**2**	**2**	**2**	**2**	**2**	**2**	**17**
2.	R. Mooser	**2**		2	2	1	**2**	2	1	2	1	1	16
3.	T. Chub	**0**	0		1	2	**0**	1	2	2	1	1	10
4/5.	A.J. v.d. Berg	**0**	0	1		1	**1**	1	1	1	2	2	10
4/5.	B. Ramdien	**1**	1	0	1		**1**	2	0	1	1	2	10
6/9.	**J. Bos**	**0**	**0**	**2**	**1**	**1**		**0**	**2**	**0**	**2**	**1**	**9**
6/9.	H.W. van Westerloo	**0**	0	1	1	0	**2**		2	0	2	1	9
6/9.	B.J. v. Straten	**0**	1	0	1	2	**0**	0		1	2	2	9
6/9.	R.P. Sakidin	**0**	0	0	1	1	**2**	2	1		1	1	9
10.	N.J. Leemberg	**0**	1	1	0	1	**0**	0	0	1		2	6
11.	B. v. Geel	**0**	1	1	0	0	**1**	1	0	1	0		5

Martin van Dijk

OP EEN WINTERAVONDJE

Hollandse ingenieurs zwerven over deze aardkloot en krijgen verkering met mooie buitenlandse meisjes, trouwen en krijgen kinderen en willen op een gegeven moment in Nederland gaan wonen. Nou dat mogen die Nederlanders natuurlijk wel, maar die dame en die kinderen komen er niet in. Nederland zit potdicht. Kamervragen, niets helpt. Nieuwe vlam Youssra, illegaal zoals al mijn vriendinnen, iedereen heeft haar op een zondagmorgen jeugdtoernooi kunnen ontmoeten, wil ook graag blijven, maar dat valt tegen. Dat lukt natuurlijk niet, weet ik allang. Dus ik beloof op een onbewaakt ogenblik - zal wel een zwak moment geweest zijn – “ik teken wel voor je”. Lukt toch nooit, dacht ik nog.

Ik een briefje gestuurd naar de immigratiedienst. Krijg een waslijst terug waar ik allemaal aan moest voldoen. M’n hele doopcel werd gelicht. Ik heb een handtekening gezet en een fotootje meegestuurd en ik dacht ‘apies’. Youssra moest ook van alles opleveren; het bewijs dat ze zich in Marokko bevindt, diverse andere verklaringen uit en in Marokko. Ik krijg die brief en er staat: Alles inleveren uiterlijk 2 weken na dagtekening. Het was inmiddels zaterdag en ze had dus nog 10 dagen. Toevallig kijk ik op Internet bij de KLM bij ‘click en go’ en dan moet je de volgende dag weg. Kun je bestellen tot 22.30. Vlucht naar Casablanca voor 173 euro. “Youssra spring er in”, zeg ik. En dat gaat dus niet. Eerst moet ze een kusje geven aan haar zus in Utrecht, er moet nog een cadeautje gekocht worden voor Oma. De hele familie aan de lijn. Dinsdag kon ze weg. Ik was heel duidelijk. Dinsdag koop ik geen ticket voor 700 euro. Twee weken later was Youssra nog niet weg. “Ach, die papieren werden allemaal wel geregeld”, zei men mij. En dat geloofde ik eigenlijk ook wel. Maar op de ambassade van Nederland in Rabat zijn ze natuurlijk ook niet gek en zo sprong laatst Youssra ineens op de bus om nog wat te gaan regelen. Maar die 2 weken waren natuurlijk allang voorbij. Dus ik dacht die zien we nooit meer terug. Misschien een keer in Marokko, maar Nederland dat wordt niets, die krijgt nooit een verblijfsvergunning. Dat fotootje van mij, dat wordt het niet.

Maar zoals altijd bij mij, die mysterieuze krachten. Krijg ik van de week een brief: “Meneer Winter, U heeft aan alle voorwaarden voldaan.” Huilend zat ik met de brief in mijn handen. Zijn ze nou helemaal achterlijk, bij de immigratiedienst? Ik heb nergens aan voldaan. Toen bedacht ik, ik houd gewoon mijn mond. Ik zeg niets. Krijg ik Youssra aan de lijn: “Wim, ik ben gebeld door de ambassade….” Binnenkort krijg ik dus gezinsuitbreiding, dat zit er wel in.

Nou mag ik van Jan Apeldoorn alleen maar schrijven als het iets met dammen te maken heeft. Dus wat is de connectie? Nou, Youssra heeft al een keer achter de bar gestaan en we gaan dat continueren.

Wim Winter

ZONDAGSJEUGD

Feroz wint voor de derde keer in IJmuiden

Na een spannende strijd met Jan-Maarten Koorn kon Feroz opnieuw zijn naam op de enorme bokaal in IJmuiden bij laten schrijven. Feroz en Jan-Maarten eindigden gelijk, maar omdat Feroz de onderlinge strijd had gewonnen behaalde Feroz de eerste plaats. Berry Hofmans werd dit keer derde. In de B-groep won Marlou Buiter voor Casper Mantje en Kevin van Langen.

Eindstand Zondagstoernooi 16 november 2003:

	GROEP A	AW	+	=	-	Pt
1	Feroz Amikhan	7	5	2	0	12
2	Jan-Maarten Koorn	7	6	0	1	12
3	Berry Hofmans	7	4	2	1	10
	Richard Bos	7	4	2	1	10
	Guido Mul	7	4	2	1	10
	Pepijn Folgers	7	4	2	1	10
7	Andrea Gutter	7	3	3	1	9
	Jos Brammer	7	4	1	2	9
9	Michiel Kruijenaar	7	4	0	3	8
	Jasper Roelofs	7	4	0	3	8
11	Jurre Verhagen	7	3	1	3	7
12	Bart Kruijenaar	7	3	0	4	6
	Evert Bleyendaal	7	2	2	3	6
	Nick Vrugt	7	3	0	4	6

	GROEP B	AW	+	=	-	Pt
1	Marlou Buiter	7	4	1	2	9
2	Casper Mantje	7	4	0	3	8
	Kevin van Langen	7	4	0	3	8
	Jelmer Bakker	7	4	0	3	8
5	Ewoud Groot	7	3	1	3	7
6	Uzeyir Aslan	7	3	0	4	6
	Fadime Ozturk	7	3	0	4	6
	Steve Bakker	7	3	0	4	6
	Tugba Aslan	7	3	0	4	6
10	Julian Lastdrager	7	2	1	4	5
11	Bas Zethof	7	1	2	4	4
	Cathy Brammer	7	2	0	5	4
	Leon van Zijl	7	1	2	4	4
	Wilmar Tigchelaar	7	2	0	5	4
15	Kevin Cappon	7	1	0	6	2
16	Mark van der Werff	7	0	0	7	0

In totaal werd door 30 jongens en meisjes meegedaan uit heel Noord-Holland, zoals Haarlem, Heerhugowaard, Hoorn, Enkhuizen, De Zaan etc…

Wim Winter

GUIDO MUL WINT JEUGDTOERNOOI IN IJMUIDEN

De zaal zat afgelopen zondag weer vol met dammende kinderen in het gebouw ‘Jan Ligthart’ aan de Eksterlaan in IJmuiden. Het maandelijkse jeugdtoernooi is inmiddels bekend in geheel Noord-Holland en de strijd helpt veel beginnende dammertjes aan de broodnodige routine. Het was weer enorm spannend deze keer en dat is wel te zien aan de uitslag.

In de eindstand in groep A kwamen 3 spelers op 12 punten. Het onderling resultaat is dan beslissend, maar ook dat lukte niet deze keer, omdat de eerste drie ook van elkaar hadden gewonnen. Na een ingewikkelde berekening bleek dat Guido Mul uiteindelijk had gewonnen met Feroz Amirkhan op de tweede plaats en Pepijn Folgers op de derde plaats. In de B-groep won Sebastian van Driessel. Tweede werd Tugba Aslan en op de derde plaats eindigde de bij DCIJ spelende Luke Coebergh van de Braak.

Categorie A

		W	+	=	-	P
1	Guido Mul	8	5	2	1	12
2	Feroz Amirkhan	8	6	0	2	12
3	Pepijn Folgers	8	6	0	2	12
4	Jasper Roelofs	8	5	1	2	11
5	Jos Brammer	8	5	1	2	11
6	Jan-Maarten Koorn	8	4	2	2	10
7	Michiel Kruijenaar	8	4	2	2	10

		W	+	=	-	P
8	Bart Kruijenaar	8	4	1	3	9
9	Ingmar Visser	8	3	2	3	8
11	Kevin Van Langen	8	4	0	4	8
13	Evert Bleijendaal	8	3	1	4	7
14	Floris Vdr Steen	8	2	2	4	6
18	Nick Vrugt	8	2	1	5	5

Categorie B

		W	+	=	-	P
10	Sebast. V. Driessel	8	4	0	4	8
12	Tugba Aslan	8	3	1	4	7
15	Luke Coebergh Vd Br	8	2	2	4	6
16	Ewoud Groot	8	2	2	4	6

		W	+	=	-	P
17	Bernd Schins	8	2	1	5	5
19	Uzeyir Aslan	8	2	0	6	4
20	Fadime Ozturk	8	1	1	6	3

HET JONGE DUIN WINT SCHOOLDAMMEN VELSEN

Het scholentoernooi van Velsen 2003 is weer een groot succes geworden. Veel meer kinderen dan eigenlijk toegestaan door de Burgemeester hebben in de Burgerzaal van het stadhuis woensdagmiddag 12 november gestreden om de bokaal. Uiteindelijk heeft het Jonge Duin gewonnen.

Een gezellige boel in de burgerzaal

Ingmar en zijn maten.

Onder leiding van de damenthousiaste meester Marius Prein met in de gelederen kopman Nick Vrugt, de tweeling Michiel en Bart Kruijenaar en Bas Zethof was het team ongenaakbaar. Ditzelfde team werd trouwens vorig jaar tweede achter het Kompas West.

Vuurtoren - Anker

De tweede plaats werd dit jaar opgeëist door de Bosbeekschool en de derde plaats ging naar het Kompas Zuid, dat weliswaar gelijk eindigde met het Kompas Oost, maar doordat de onderlinge wedstrijd werd gewonnen, het brons pakte. Door de overweldigende belangstelling, vele teams moesten teleurgesteld worden, is besloten door Damclub IJmuiden in samenwerking met Sport en Recreatie van de Gemeente Velsen om in het voorjaar damclinics te organiseren

op basisscholen. De eerste drie scholen gaan door naar het Kampioenschap van Noord-Holland op 21 februari 2004 en dat zijn ook meteen de selectiewedstrijden voor het Kampioenschap van Nederland. Met name het Jonge Duin uit de Velserbroek gaat hoge ogen gooien dit jaar.

		AW	+	=	-	Pt
1	Jonge Duin 1	8	8	0	0	16
2	Bosbeekschool 1	8	6	0	2	12
3	Kompas Oost 2	8	5	1	2	11
4	Kompas Zuid 1	8	5	1	2	11
5	Kompas West 1	8	4	2	2	10
6	Vuurtoren West 1	8	5	0	3	10
7	Kompas Oost 1	8	4	1	3	9
8	Jonge Duin 2	8	3	3	2	9
9	Anker 1	8	3	3	2	9
10	Brederode 1	8	3	2	3	8
11	Kompas Zuid 2	8	2	4	2	8
12	Bosbeekschool 2	8	3	1	4	7
13	Vuurtoren West 2	8	3	1	4	7
14	Anker 2	8	2	3	3	7
15	Vuurtoren Oost 1	8	3	1	4	7
16	Pleiaden 2	8	3	1	4	7
17	Beekvliet	8	2	2	4	6
18	Kompas West 2	8	2	2	4	6
19	Pleiaden 1	8	1	4	3	6
20	Brederode 3	8	0	4	4	4
21	Kompas West 3	8	1	2	5	4
22	Brederode 2	8	1	0	7	2

Wim Winter

OPGAVEN VOOR DE JEUGD

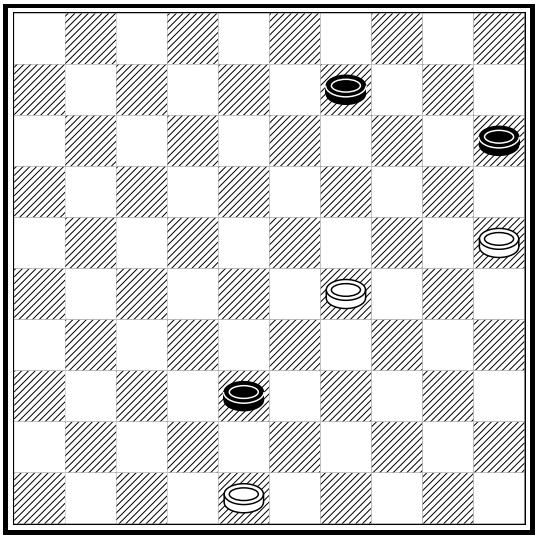

Opgave 1

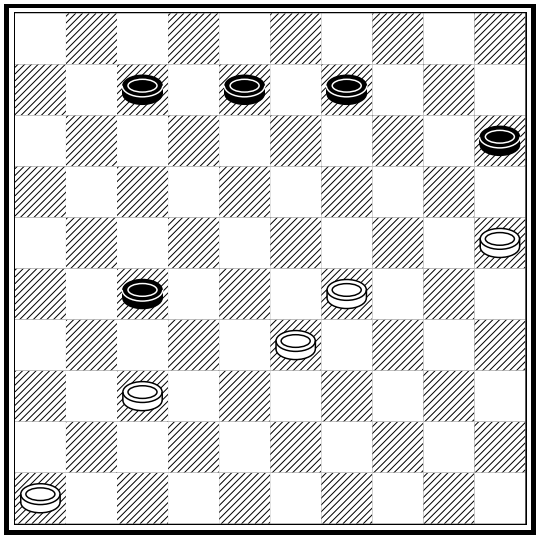

Opgave 2

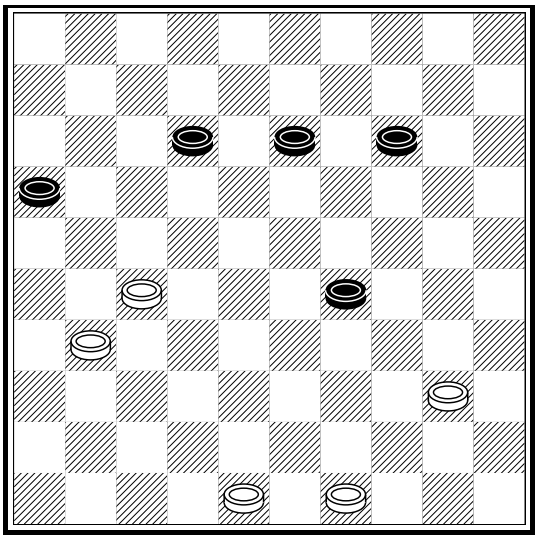

Opgave 3

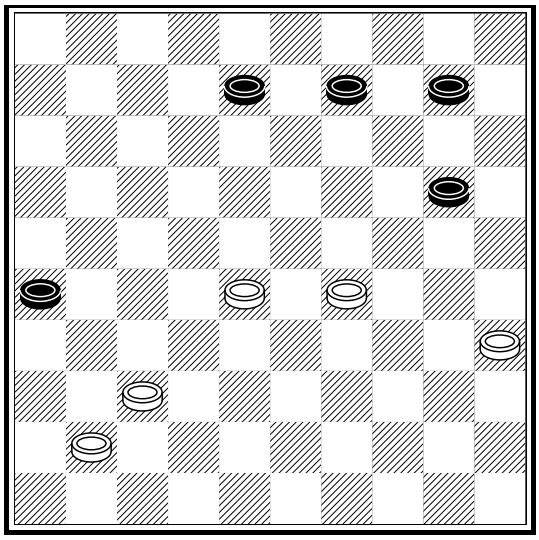

Opgave 4

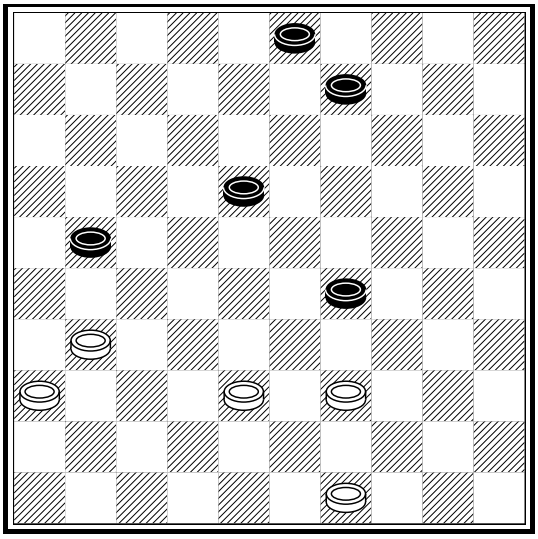

Opgave 5

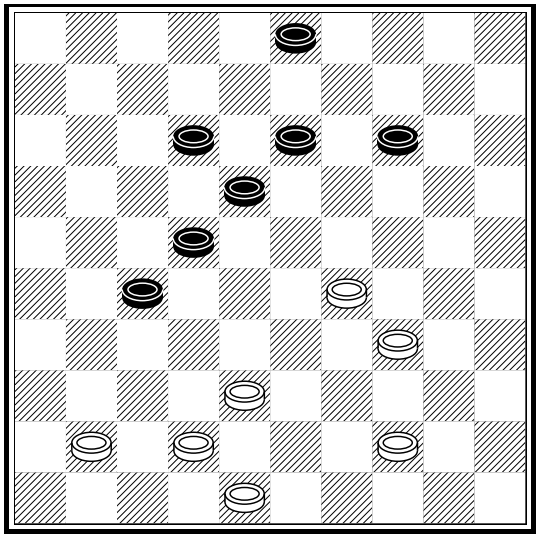

Opgave 6

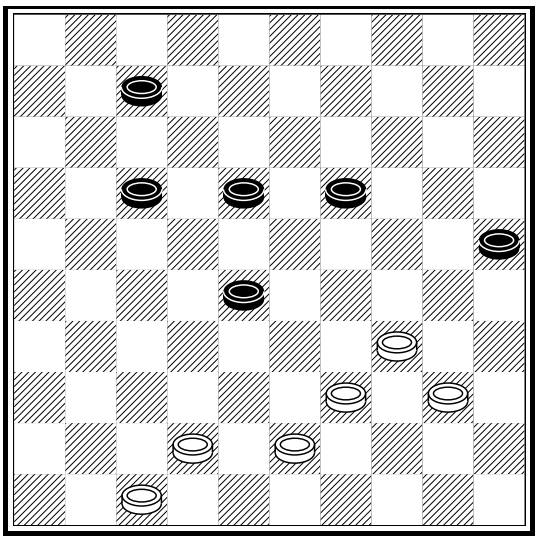

Opgave 7

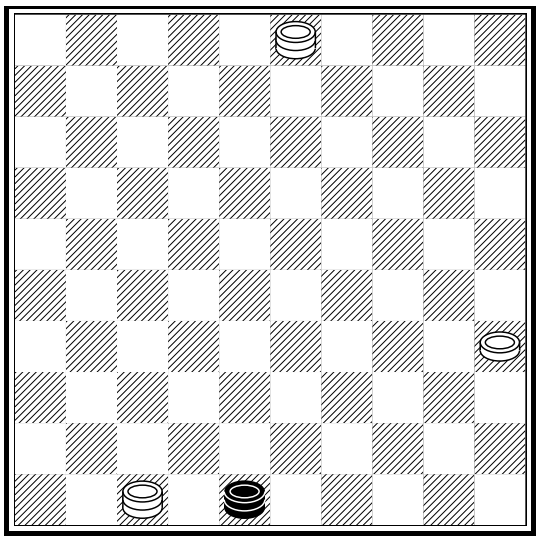

Opgave 8

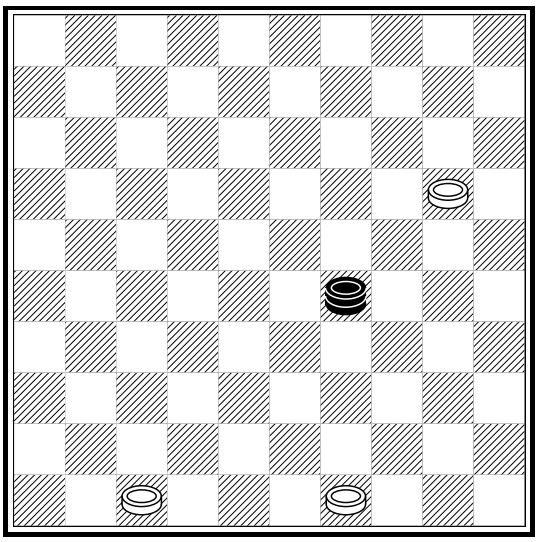

Opgave 9

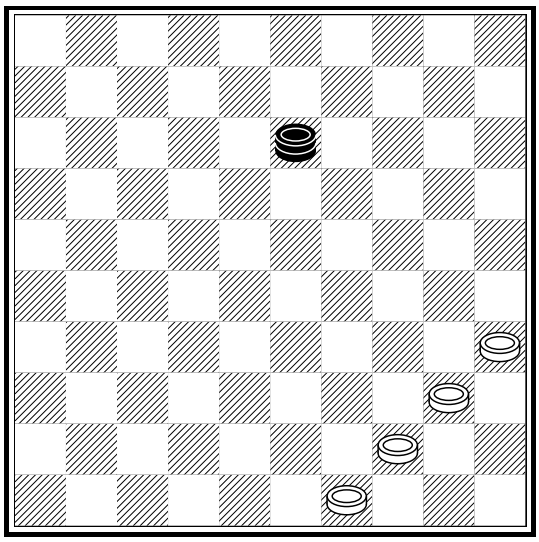

Opgave 10

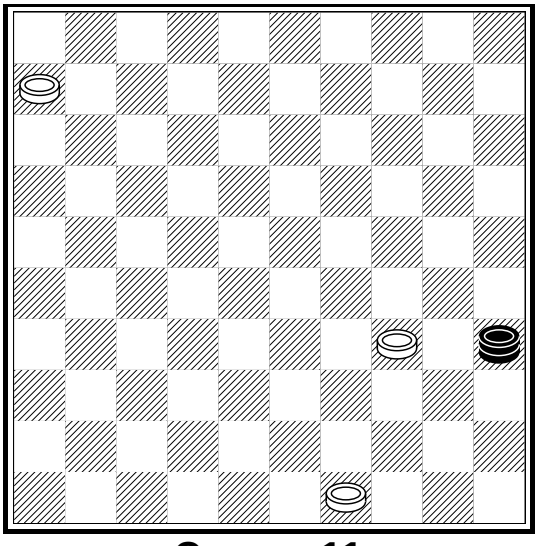

Opgave 11

Voor alle opgaven geldt:

wit speelt en wint!!!

(voor de oplossingen zie elders in dit blad)

Wim Winter

PROBLEMEN VOOR DE JEUGD VAN DCIJ

DOOR RENS DE JONG

Speciaal gecomponeerd voor de jeugd door de heer Rens de Jong uit Velsen-Zuid.

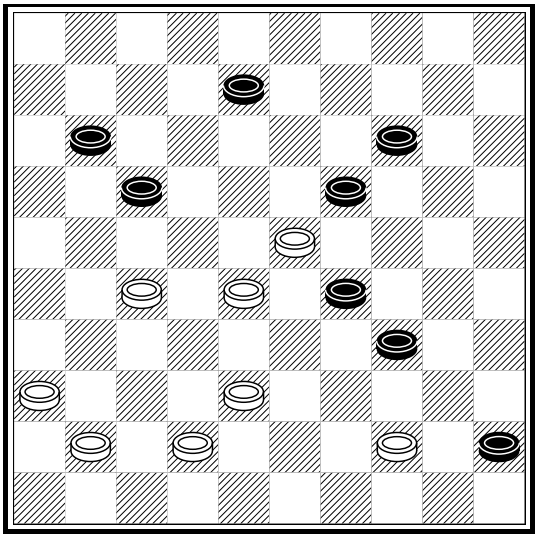

Opgave 1

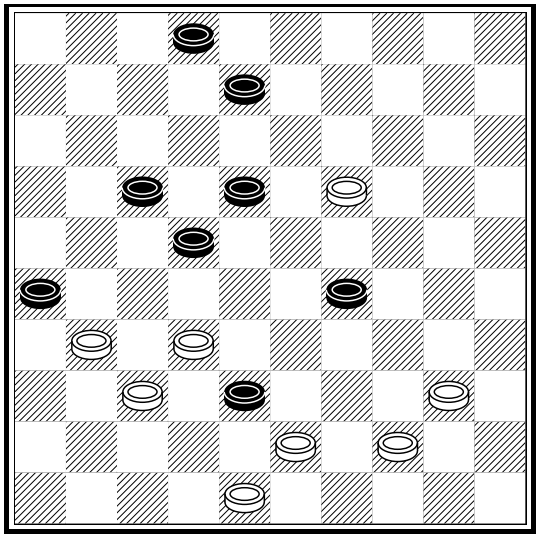

Opgave 2

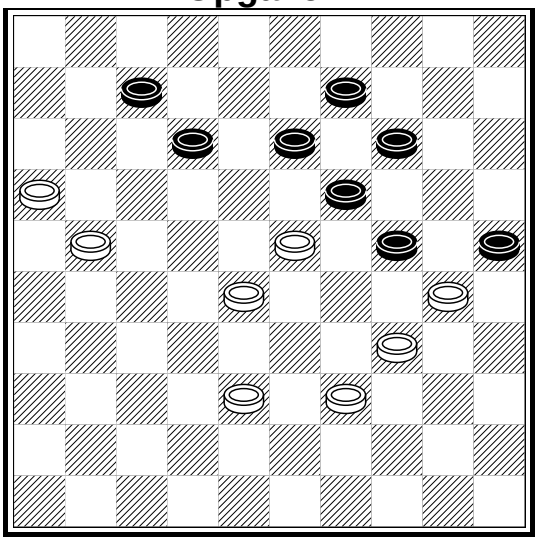

Opgave 3

Opgave 1:
1. 38-33 29x47 2. 36-31 47x36 3. 27-21 36x50 4. 21x 3 19x28 5. 3x 6 W+

Opgave 2:
1. 32-27 38x49 2. 37-32 26x28 3. 40-34 49x13 4. 34x 3 22x31 5. 3x 8 2x13 6. 48-43 W+

Opgave 3:
1. 16-11 7x27 2. 34-29 25x32 3. 29x20 14x25 4. 23x 3 32x23 5. 3x 8 W+

FRAGMENTEN UIT NC

Albert Roelofs

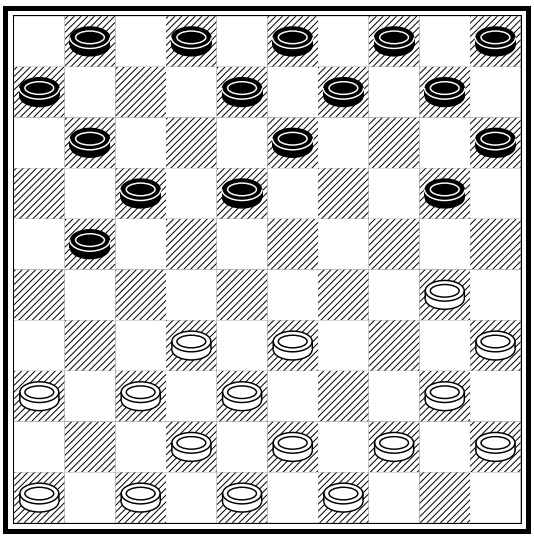

Tyf Morseld OG Utrecht

Als mijn tegenstander het niet kon nalaten om 30-25? te spelen, had natuurlijk wel (21-27) gevolgd, hij speelde natuurlijk gewoon 44-39.

Aan het einde van de partij kwam plotseling een klassieke stelling op het bord,

Albert Roelofs

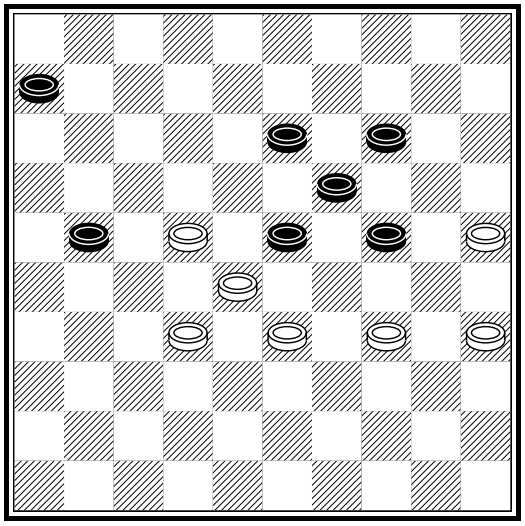

Tyf Morseld OG Utrecht

Het zgn. offer van Dussaut werd geplaatst met **35-30 (24x35)** en **33-29**. Ik bood " remise" aan, omdat ik in tijdnood was. Hij reageerde niet spontaan, “Nou goed dan, remise”. Je had natuurlijk gewoon (21-27) kunnen spelen, zei mijn tegenstander, volgens mij niet de beste.

Ik had in de gauwigheid gezien dat ik hier (14-20) kon spelen gevolgd door (21-27), Kees Pippel merkte terecht op dat i.p.v. (21-27) plakken met (35-40) beter was (maar ook remise).

Albert Roelofs

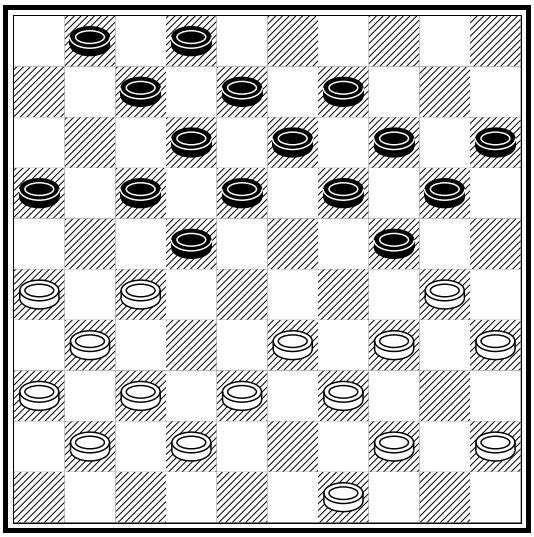

Ashok Bhajan
(Constant-Charlois)
Wit aan zet

Wit was al in bedenkelijke tijdnood, hij moest nog een kleine dertig zetten doen in vijf minuten.

37-32 Kan niet door (22-28) en (24-29). Ook op 38-32 volgt dam door 24-29 (33x24) (20x40) 45x34 (16-21) 27x16 (22-27) 31x11 (12-17) (11x22) en 18x47.

Wit speelde **30-25**? en toen zag ik dat ook hier dam genomen kon worden met **(17-21) 26x28 (18-22) 28x17, (12x43)** en wit gaf op, omdat op zowel vooruit- als achteruitslaan een dam volgt.

Albert Roelofs

STAND OC DCIJ ’03-’04/ TUSSENSTAND

Gr.	Speler	Totaal	Gem	W	+	=	-	P
A	StijnTuytel	20425	1362	15	7	7	1	21
A	Marcel Kosters	14375	1307	11	4	6	1	14
A	Kees Pippel	12500	1563	8	6	1	1	13
B	Martin van Dijk	12925	1436	9	4	5	0	13
A	Koos de Vries	11500	1438	8	5	2	1	12
B	Cees van der Vlis	11825	1075	11	4	3	4	11
C	Wim Winter	10575	1175	9	4	2	3	10
B	Paul Smit	11025	1002	11	3	4	4	10
B	Cees van der Steen	11300	942	12	1	8	3	10
A	Piet Kok	11200	933	12	2	6	4	10
B	Jan Apeldoorn	9600	960	10	3	3	4	9
C	Rien Hühl	9775	889	11	2	5	4	9
B	Hans Kors	8925	811	11	2	4	5	8
B	Ron Tielrooij	5700	1425	4	3	0	1	6
C	Albert Roelofs	6900	863	8	2	2	4	6
C	Peter Pippel	6800	850	8	3	0	5	6
C	Leo Binkhorst	5350	892	6	1	3	2	5
C	Harry van der Vossen	6500	813	8	0	5	3	5
B	Jesse Bos	2250	1125	2	0	2	0	2
E	Henk von Grumbkow	1400	233	6	0	0	6	0

Periode kamp.	**Groep A**	**Groep B**	**Groep C**	**Groep E**
1e periode	W. Winter	S. Tuytel	R. Hühl	H. Kors
2e periode	M. Kosters	C. van der Vlis	P. Kok	P. Pippel

UIT DE PLAKBOEKEN VAN DUKEL

In het stukje over het ‘Zetje van Lochtenberg’ eerder in dit nummer wordt ook een combinatie van Frans Raman getoond. Deze oud-kampioen van Nederland was een echte vorser naar openingscombinaties.

De volgende studie met weer 31-27 als openingszet komt eveneens uit het brein van de Haarlemse meester.

1. 31-27 17-22 2. 37-31 11-17 3. 31-26 22x31 4. 26x37 7-11
5. 32-28 18-23 6. 38-32 12-18 7. 43-38 1- 7 8. 34-30 17-21
9. 39-34

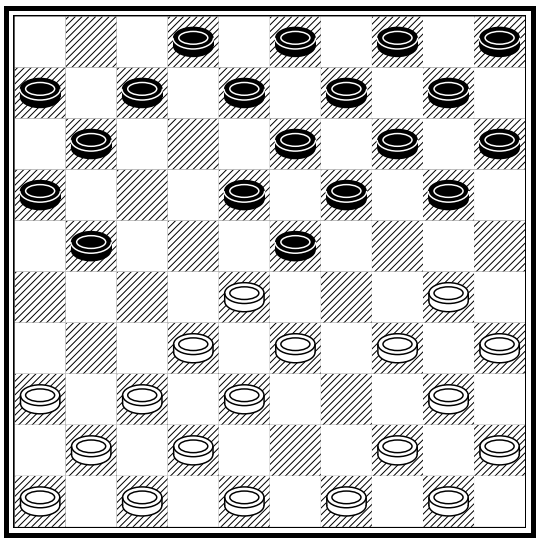

Een lokzet. Als zwart nu een schijf denkt te winnen komt hij bedrogen uit.
B.v. (21-27) 32x21 (23x43)
49x38 (16x27) 38-32 (27x29)
34x 1
Als zwart vanuit de diagramstelling echter vervolgt met (21-26) slaat wit toe. Probeer het eerst te vinden voor u de oplossing naspeelt.

Het gaat als volgt: 30-24 (19x39)
28x19 (14x23) gedwongen
32-28 (23x43) 49x38 (39x28)
37-31 (26x37) 41x 1.

We vervolgen de partij.

9. .. - .. 20-24 10. 49-43 21-26 11. 36-31 7-12

Er is nu weer een combinatie mogelijk. **12. 28-22 18x36 13. 33-29 24x33**
14. 38x 7 Maar nu wint zwart een schijf door: **14. .. - .. 11-17**
Op 7- 1 (2- 7) 1x21 (16x49).

Al met al leuke dingen om te onthouden als u nog eens opent met 31-27.

Jan Apeldoorn

PROBLEEMPJE VOOR DE DCIJ-ER

door Rens de Jong

En zo kom je ineens mensen tegen uit onze gemeente die veel plezier hebben in dammen, nog nooit op de club geweest zijn, van wie ik het hele bestaan niet kende (slechte voorzitter natuurlijk!) en die prachtige composities bouwen. Ik hoop dat Rens de Jong onze vereniging nog verder verblijdt met mooie problemen.

Speciaal gecomponeerd voor DCIJ door de heer Rens de Jong uit Velsen-Zuid:

Hr. Rens de Jong: ”Het is een zgn. Guerra, waarop al veel problemen gemaakt zijn. Het is in feite onvoorstelbaar dat op slechts 100 velden zoveel te maken is. Ook dit is een recent gemaakt probleem en nog niet eerder ergens geplaatst.”

Opgave

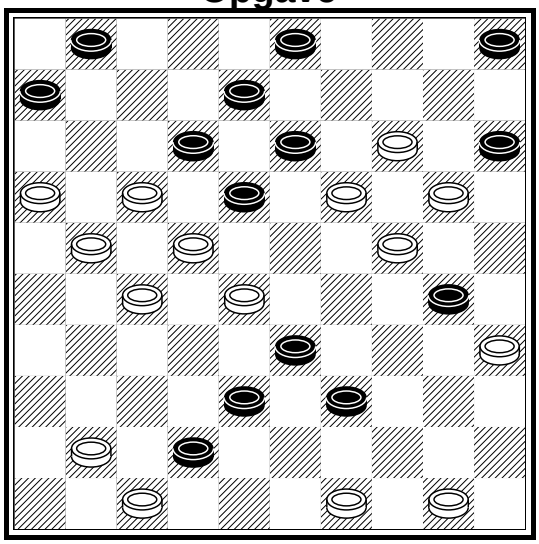

Nu heeft de heer de Jong ook een paar prachtige problemen gemaakt voor de jeugd – zie verderop in dit blad -, maar die zijn moeilijk genoeg voor mij en voor onze overige leden ook waarschijnlijk. Aan het werk dus.

Wim Winter

Oplossing opgave

1. 14-10 5x32 2. 50-45 30x19 3. 45-40 15x24 4. 40-34 39x30 5. 49-43 38x49 6. 27x20 18x27
7. 47x38 49x46 8. 21x32 46x11 9. 16x 9 3x25 10. 35x 2

GRANDS MAÎTRES
TUSSEN DE OLIEBOLLEN

Winnaar Samb ontvangt wisselbeker
uit handen van onze voorzitter Willem Winter

De denkbeeldige haan heeft nog maar net gekraaid, als Jan Sonius uit Hellevoetsluis als eerste deelnemer het gebouw van Damclub IJmuiden binnen wandelt. Sonius komt voor ons Oudejaars sneldamtoernooi dat om half elf begint. Hij is aan de vroege kant, omdat hij het sneldamfestijn voor geen goud wil missen. Gelukkig heeft bardame Ank de oliebollen al klaar staan. Het is een typerend tafereel voor het oudejaarstoernooi, waar gezelligheid en sportiviteit hand in hand gaan. Hellevoetsluis, Utrecht, Sittard, Winterswijk, Westerhaar, Rotterdam, Tilburg, de deelnemers komen uit het hele land. Maar ook van daarbuiten, want Jeroen Sterel uit de Verenigde Arabische Emiraten is van de partij, net als Michael van Dieken (Argentinië), Peter van der Velden (Duitsland) en Gera Hol (Wales).

Ndjofang
neemt 2e prijs in ontvangst

Dat niet alle deelnemers de veiligheidsmarges van Jan Sonius hanteren, blijkt al gauw. Om negen uur gaat de telefoon: Grand Maître International N'Diaga Samb uit Senegal en zijn collega Jean-Marc Ndjofang uit Kameroen zijn onderweg, maar zullen niet op tijd voor de toernooiopening zijn. Zij komen rechtstreeks van de beroemde damnacht van Witte van Moort uit Westerhaar. O ja, ze nemen ook hun vriend Leopold Sekongo uit Ivoorkust mee, ,,Can he participate too?" Eén en ander blijkt in te passen en bardame Ineke loodst de Afrikaanse damvirtuozen kort na de toernooistart de zaal binnen. Samb en Ndjofang schuiven meteen in de eregroep aan, Sekongo wordt door plaatsgebrek

in de hoofdgroep ingedeeld. Zeker is, dat de strijd om de eerste plaats in de negenentwintig dammers tellende eregroep zal gaan tussen Samb en Ndjofang. Samb heeft het toernooi in 1992 en 2001 gewonnen, maar insiders vermoeden dat Ndjofang, die dit jaar op het WK debuteerde en zo'n beetje ieder toernooi waar hij aan meedoet wint, met de titel aan de haal zal gaan. Ook het toernooi in Westerhaar heeft hij zojuist op zijn naam geschreven. Ndjofang is voor veel Nederlandse dammers een nog onbekend fenomeen, terwijl hij inmiddels bewezen heeft bij de wereldtop te horen. Op de Challenge Mondial 2002 werd de Afrikaanse jurist gedeeld vijfde en sindsdien heeft hij vrijwel ieder toernooi waar hij aan meedeed in winst omgezet. Zo niet in IJmuiden, waar Ndjofang zich weliswaar een klasse apart toont, maar N'Diaga Samb, die nog productiever is, voor moet laten gaan.

Bert Zwart 3e prijs

Een opmerkelijke derde plaats is er voor Bert Zwart uit Huizen, die vorig jaar nog in de middenmoot eindigde. Richard Mooser (Heerhugowaard) en Anton van Berkel eisen de vierde respectievelijk vijfde plaats voor zich op. In de hoofdgroep is er slechts één Afrikaan en één kanshebber voor de titel.

Toch lukt het Cees van der Steen, die doorgaans voor het tweede team van Damclub IJmuiden speelt als enige, Leopold Sekongo in het stof te doen bijten.

Sekongo “een makkie?”

Cees van der Steen eet een onweerstaanbare kop ‘snert’.

Dat de man uit Ivoorkust in 1996 wist door te dringen tot de finale van het wereldkampioenschap, geeft extra glans aan deze prestatie.

>>

Spannender is echter de strijd om de andere prijzen in de hoofdgroep. Leon Oudenes eindigt nog op een ongedeelde tweede plaats, maar Jack van Buuren en Guido Verhagen willen elkaar niets toegeven en gaan met evenveel punten over de eindstreep. In de blitz barrage trekt Verhagen aan het langste eind en wordt derde. De vijfde prijs is voor Arjan Hogewoning.

Opvallend is de deelname van Michel Dernier in de hoofdgroep. Dernier speelde vroeger in de jeugdafdeling van Damclub IJmuiden en maakt nu na jarenlange afwezigheid hernieuwd kennis met het dambord. Jaargenoot Bram van Bakel moest door ziekte verstek laten gaan.

Boven: Michel Dernier (links) proeft weer de sfeer van het damspel

Martin van der Sluis en Joep Besteman wensen elkaar voor de barrage 'het beste toe'.

In de promotiegroep waren Haarlemmer Joep Besteman en Martin van der Sluis uit Alphen aan den Rijn de kemphanen. Peter Schipper hield dit duo geruime tijd bij, maar bleef in de beslissende eindspurt twee wedstrijdpunten achter.

Vierde werd, bij ons bekend vanwege het zondagstoernooi bij de jeugd, het Zaanse talent Feroz Amirkhan (12).

Martin van Dijk en Feroz Amirkhan

In totaal deed een record aantal van vijfentachtig dammers mee.

>>

	Ereroep		1	2	3	4	5	6	7	8	9	10	11	12	13	14	15	16	17	18	19	20	21	22	23	24	25	26	27	28	29	+	=	-	P	SB
1.	N. Samb	Senegal		1	2	2	2	2	2	2	1	1	1	2	2	2	2	2	2	2	2	2	2	2	2	2	2	2	2	2	2	24	4	0	52	1384
2.	J. Ndjofang	Kameroen	1		0	1	2	2	2	0	0	2	2	1	2	2	2	2	2	2	2	2	2	0	2	2	2	2	2	2	2	21	3	4	45	1160
3.	B. Zwart	Huizen	0	2		1	1	1	2	1	1	2	2	2	1	1	2	1	2	2	1	2	1	1	1	2	2	1	2	2	2	14	13	1	41	1070
4.	R. Mooser	Heerhugowaard	0	1	1		1	1	1	0	1	1	1	2	2	1	0	2	1	1	2	2	2	1	2	2	2	2	2	2	2	13	12	3	38	940
5.	A. van Berkel	Tilburg	0	0	1	1		0	1	2	0	1	2	2	2	1	2	1	2	0	0	2	2	2	2	2	2	1	2	2	2	15	7	6	37	907
6.	A. van den Berg	Amsterdam	0	0	1	1	2		0	2	1	1	2	1	2	0	0	2	1	2	2	2	2	2	2	0	1	2	2	1	2	14	8	6	36	908
7.	M. Deurloo	Haarlem	0	0	0	1	1	2		0	0	1	2	0	2	1	1	2	2	2	0	2	1	2	2	0	2	2	2	2	2	14	6	8	34	821
8.	K. Romijn	Amsterdam	0	2	1	2	0	0	2		2	1	0	0	0	2	0	2	2	2	2	2	0	2	1	2	1	2	0	0	2	14	4	10	32	868
9.	P. van Heun	Amsterdam	1	2	1	1	2	1	2	0		0	0	2	0	0	1	1	2	1	1	0	2	2	1	1	2	2	2	0	2	11	10	7	32	878
10.	K. ter Braake	Amstelveen	1	0	0	1	1	1	1	1	2		0	0	1	2	1	2	0	2	1	1	2	2	0	2	2	2	0	2	0	10	10	8	30	792
11.	D. Slotboom	Winterswijk	1	0	0	1	0	0	0	2	2	2		2	1	0	2	2	0	0	2	1	2	1	1	1	0	1	2	1	2	10	9	9	29	741
12.	B. van Straten	Heerhugowaard	0	1	0	0	0	1	2	2	0	2	0		2	1	1	0	2	0	2	1	1	2	1	0	1	2	0	2	2	10	8	10	28	706
13.	J. Sterel	Sharjah	0	0	1	0	0	0	0	2	2	1	1	0		2	2	1	1	0	2	2	2	1	1	0	2	0	2	2	1	10	8	10	28	688
14.	E. Bronstring	Leiden	0	0	1	1	1	2	1	0	2	0	2	1	0		0	1	2	1	2	0	0	0	1	2	0	2	2	2	2	10	8	10	28	708
15.	K. van den Bosch	Tilburg	0	0	0	2	0	2	1	2	1	1	0	1	0	2		1	0	2	1	1	1	0	0	1	2	2	2	0	2	9	9	10	27	693
16.	M. van Dijk	Zaandijk	0	0	1	0	1	0	0	0	1	0	0	2	1	1	1		1	2	0	2	1	2	2	1	1	1	2	1	2	7	12	9	26	617
17.	C. Pippel	IJmuiden	0	0	0	1	0	1	0	0	0	2	2	0	1	0	2	1		1	1	1	0	1	1	2	2	1	2	2	2	8	10	10	26	603
18.	W. Winter	IJmuiden	0	0	0	1	2	0	0	0	1	0	2	2	2	1	0	0	1		2	0	2	1	2	0	1	2	1	2	0	9	7	12	25	629
19.	A. de Mooij	Rijnsburg	0	0	1	0	2	0	2	0	1	1	0	0	0	0	1	2	1	0		1	1	1	2	0	2	2	2	2	0	8	8	12	24	600
20.	E.van de Weerdhof	Veenendaal	0	0	0	0	0	0	0	0	2	1	1	1	0	2	1	0	1	2	1		2	0	1	2	2	0	2	2	1	8	8	12	24	557
21.	J.P. Drost	Amsterdam	0	0	1	0	0	0	1	2	0	0	0	1	0	2	1	1	2	0	1	0		1	2	2	2	1	1	0	2	7	9	12	23	563
22.	B. Ramdien	Koog aan de Zaan	0	2	1	1	0	0	0	0	0	0	1	0	1	2	2	0	1	1	1	2	1		1	1	0	2	1	1	1	5	13	10	23	604
23.	J. Verplak	Nijmegen	0	0	1	0	0	0	0	1	1	2	1	1	1	1	2	0	1	0	0	1	0	1		2	1	2	1	2	1	5	13	10	23	559
24.	J. Bos	IJmuiden	0	0	0	0	0	2	2	0	1	0	1	2	2	0	1	1	0	2	2	0	0	1	0		1	0	1	1	2	7	8	13	22	560
25.	G. van den Berg	Rotterdam	0	0	0	0	0	1	0	1	0	0	2	1	0	2	0	1	0	1	0	0	0	2	1	1		1	2	2	2	6	8	14	20	452
26.	R. Bhawanibhiek	Uden	0	0	1	0	1	0	0	0	0	0	1	0	2	0	0	1	1	0	0	2	1	0	0	2	1		1	2	2	5	8	15	18	416
27.	M. Kosters	Haarlem	0	0	0	0	0	0	0	2	0	2	0	2	0	0	0	0	0	1	0	0	1	1	1	1	0	1		2	2	5	6	17	16	364
28.	J. Schouten	Haarlem	0	0	0	0	0	1	0	2	2	0	1	0	0	0	2	1	0	0	0	0	2	1	0	1	0	0	0		0	4	5	19	13	364
29.	J. Veerman	Volendam	0	0	0	0	0	0	0	0	0	2	0	0	1	0	0	0	0	2	2	1	0	1	1	0	0	0	0	2		4	4	20	12	282

	Hoofdgroep		1	2	3	4	5	6	7	8	9	10	11	12	13	14	15	16	17	18	19	20	21	22	23	24	25	26	+	=	-	P	SB
1.	L. Sekongo	Amsterdam		2	2	2	0	1	2	2	2	2	0	2	2	2	1	2	2	2	2	2	2	2	2	2	2	2	21	2	2	44	1030
2.	L. Oudenes	Stolwijk	0		1	0	0	2	2	2	2	2	2	1	2	2	2	2	2	2	1	1	2	2	0	2	2	2	17	4	4	38	857
3.	G. Verhagen	Heerhugowaard	0	1		0	1	1	2	1	2	2	0	2	2	2	2	0	2	1	2	2	2	2	2	2	2	2	16	5	4	37	807
4.	J. van Buuren	Velserbroek	0	2	2		1	2	1	1	1	2	2	2	1	1	2	2	2	2	1	1	2	1	2	0	2	2	14	9	2	37	880
5.	A. Hogewoning	Rijnsburg	2	2	1	1		2	0	2	2	0	1	2	2	0	2	2	1	1	2	2	2	1	2	1	1	2	14	8	3	36	878
6.	E. van Kampen	Heerhugowaard	1	0	1	0	0		1	2	1	2	2	2	1	0	2	2	2	0	2	2	2	2	2	2	2	2	15	5	5	35	758
7.	M. van Gortel	Sittard	0	0	0	1	2	1		2	1	1	0	0	2	1	1	2	1	2	2	1	2	1	0	2	2	2	10	9	6	29	637
8.	D. Dix	Brummen	0	0	1	1	0	0	0		2	2	2	0	2	2	0	1	2	2	0	2	2	0	2	2	2	2	13	3	9	29	615
9.	S. Tuytel	Haarlem	0	0	0	1	0	1	1	0		2	1	2	2	1	2	0	1	2	1	1	2	2	1	1	2	2	9	10	6	28	585
10.	J. Groenweg	Schagerbrug	0	0	0	0	2	0	1	0	0		1	0	1	2	2	0	1	2	2	2	2	2	2	2	2	2	12	4	9	28	552
11.	C. van der Steen	Heiloo	2	0	2	0	1	0	2	0	1	1		1	0	2	2	1	1	2	2	1	1	1	0	0	1	2	8	10	7	26	626
12.	M. van de Klis	Alphen	0	1	0	0	0	0	2	2	0	2	1		1	1	0	1	0	2	1	1	1	1	1	2	2	2	7	10	8	24	502
13.	L. den Doop	Utrecht	0	0	0	1	0	1	0	0	0	1	2	1		1	2	0	2	1	2	1	2	2	1	1	1	2	7	10	8	24	491
14.	H. van der Vossen	Haarlem	0	0	0	1	2	2	1	0	1	0	0	1	1		0	2	2	1	0	0	1	2	2	0	2	2	8	7	10	23	513
15.	A. Roelofs	Velserbroek	1	0	0	0	0	0	1	2	0	0	0	2	0	2		1	1	1	2	2	0	2	1	2	1	2	8	7	10	23	471
16.	B. Groot	Heerhugowaard	0	0	2	0	0	0	0	1	2	2	1	1	2	0	1		1	0	1	2	2	0	2	1	2	0	8	7	10	23	527
17.	C. Jong	Schagen	0	0	0	0	1	0	1	0	1	1	1	2	0	0	1	1		2	1	2	1	1	2	1	2	2	6	11	8	23	456
18.	M. van Dieken	Argentinië	0	0	1	0	1	2	0	0	0	0	0	0	1	1	1	2	0		2	0	1	1	2	2	2	2	7	7	11	21	430
19.	M. Hol	Lienden	0	1	0	1	0	0	0	2	1	0	0	1	0	2	0	1	1	0		1	1	2	2	2	0	1	5	9	11	19	419
20.	J. Apeldoorn	IJmuiden	0	1	0	1	0	0	1	0	1	0	1	1	1	2	0	0	0	2	1		0	2	2	0	1	2	5	9	11	19	399
21.	A. Rood	Heerhugowaard	0	0	0	0	0	0	0	0	0	0	1	1	0	1	2	0	1	1	1	2		2	1	2	1	2	5	8	12	18	323
22.	R. Janssen	Haarlem	0	0	0	1	1	0	1	2	0	0	1	1	0	0	0	2	1	1	0	0	0		2	2	0	2	5	7	13	17	374
23.	G. Hol	Wales	0	2	0	0	0	0	2	0	1	0	2	1	1	0	1	0	0	0	0	0	1	0		2	2	2	6	5	14	17	367
24.	J. Kok	Haarlem	0	0	0	2	1	0	0	0	1	0	2	0	1	2	0	1	1	0	0	2	0	0	0		2	2	6	5	14	17	374
25.	F. Elzenga	Haarlem	0	0	0	0	1	0	0	0	0	0	1	0	1	0	1	0	0	0	2	1	1	2	0	0		2	3	6	16	12	224
26.	M. Dernier	Velserbroek	0	0	0	0	0	0	0	0	0	0	0	0	0	0	0	2	0	0	1	0	0	0	0	0	0		1	1	23	3	65

	Promotiegroep		1	2	3	4	5	6	7	8	9	10	11	12	13	14	15	16	17	18	19	20	21	22	23	24	25	26	27	28	29	+	=	-	P	SB
1.	M. van der Sluis	Alphen		2	1	1	0	1	2	2	2	0	2	1	2	2	2	2	2	2	1	2	0	2	2	2	2	2	2	2	2	20	5	3	45	1170
2.	J. Besteman	Haarlem	0		0	2	0	1	2	1	1	2	2	2	2	2	2	2	0	2	2	2	2	2	2	2	2	2	2	2	2	21	3	4	45	1123
3.	P. Schipper	Haarlem	1	2		2	2	2	2	1	2	1	1	1	1	1	2	0	1	1	2	2	2	1	1	2	2	2	2	2	2	16	11	1	43	1142
4.	F. Amirkhan	Koog aan de Zaan	1	0	0		0	2	0	1	2	1	0	1	2	1	2	2	2	2	2	1	1	2	2	2	2	2	2	2	2	16	7	5	39	934
5.	C. de Leeuw	Rijnsburg	2	2	0	2		1	2	1	1	2	1	0	1	0	0	2	1	2	0	2	1	2	2	0	2	2	2	2	2	15	7	6	37	966
6.	M. van de Tol	Alphen	1	1	0	0	1		2	1	1	1	1	2	0	2	2	1	2	0	2	2	2	2	1	1	2	2	2	0	2	13	10	5	36	918
7.	F. Hagebeek	Haarlem	0	0	0	2	0	0		2	2	1	1	2	0	1	2	1	2	2	2	2	2	2	0	0	2	2	2	2	2	16	4	8	36	871
8.	P. van der Velden	Duitsland	0	1	1	1	1	1	0		2	0	2	1	1	1	1	1	1	2	1	2	2	2	1	2	1	2	1	2	2	10	15	3	35	873
9.	P. Pippel	IJmuiden	0	1	0	0	1	1	0	0		2	2	0	2	2	1	1	2	2	2	2	1	2	0	1	2	2	2	1	2	13	8	7	34	827
10.	B. van Dijk	Zaandijk	2	0	1	1	0	1	1	2	0		1	1	1	0	0	2	2	2	0	0	2	1	2	2	2	2	2	2	2	13	8	7	34	828
11.	A. van Diggele	Alphen	0	0	1	2	1	1	1	0	0	1		2	1	2	0	2	0	2	0	2	1	0	1	2	2	2	2	2	2	12	8	8	32	773
12.	P. van der Tol	Alphen	1	0	1	1	2	0	0	1	2	1	0		2	2	2	0	0	0	1	1	2	1	2	2	2	2	1	1	2	11	10	7	32	805
13.	P. van den Berg	Noordwijk	0	0	1	0	1	2	2	1	0	1	1	0		2	0	1	0	2	2	1	1	1	2	2	1	2	2	2	2	11	10	7	32	764
14.	J. Kerkhoff	Bloemendaal	0	0	1	1	2	0	1	1	0	2	0	0	0		1	2	2	1	2	2	1	2	2	2	2	2	0	1	2	12	8	8	32	784
15.	A. van Dusseldorp	Rijnsburg	0	0	0	0	2	0	0	1	1	2	2	0	2	1		0	1	0	2	1	2	2	2	2	2	1	2	1	1	11	8	9	30	714
16.	I. de Waal	Haarlem	0	0	2	0	0	1	1	1	1	0	0	2	1	0	2		1	1	1	0	1	2	2	2	0	2	2	2	2	10	9	9	29	686
17.	J. Slotboom	Winterswijk	0	2	1	0	1	0	0	1	0	0	2	2	2	0	1	1		1	1	1	1	1	1	1	2	2	2	0	2	8	12	8	28	701
18.	G. de Bruin	Alphen	0	0	1	0	0	2	0	0	0	0	0	2	0	1	2	1	1		2	1	1	1	2	1	2	2	2	2	2	10	8	10	28	611
19.	J. Sonius	Hellevoetsluis	1	0	0	0	2	0	0	1	0	2	2	1	0	0	0	1	1	0		1	1	1	2	1	2	2	1	2	2	8	10	10	26	596
20.	H. Kors	Velserbroek	0	0	0	1	0	0	0	0	0	2	0	1	1	0	1	2	1	1	1		2	0	2	2	1	2	1	2	2	8	9	11	25	547
21.	G. Schol	IJmuiden	2	0	0	1	1	0	0	0	1	0	1	0	1	1	0	1	1	1	1	0		2	1	1	1	2	1	2	1	4	15	9	23	559
22.	T. de Kluijver	Rijnsburg	0	0	1	0	0	0	0	0	0	1	2	1	1	0	0	0	1	1	1	2	0		2	1	1	1	1	1	2	4	12	12	20	457
23.	N. Schouten	Haarlem	0	0	1	0	0	1	2	1	2	0	1	0	0	0	0	0	0	1	0	0	0	1	0		0	2	2	2	2	7	6	15	20	441
24.	A. van Dijk	Zaandijk	0	0	0	0	2	1	2	0	1	0	0	0	0	0	0	0	0	1	1	1	0	1	1	2		1	0	2	1	5	9	14	19	442
25.	A. Visser	IJmuiden	0	0	0	0	0	0	0	1	0	0	0	0	1	0	0	2	0	0	0	1	1	1	0	1	0		0	2	1	2	8	18	12	251
26.	P. de Koning	IJmuiden	0	0	0	0	0	0	0	0	0	0	0	0	0	0	1	0	0	0	0	0	0	1	0	2	2	2		2	1	4	3	21	11	161
27.	R. van Diggele	Alphen	0	0	0	0	0	0	0	1	0	0	0	1	0	2	0	0	0	0	1	1	1	1	0	0	0	0	2		0	2	6	20	10	245
28.	C. Verdel	Haarlem	0	0	0	0	0	2	0	0	1	0	0	1	0	1	1	0	2	0	0	0	0	1	0	0	1	0	0		0	2	6	20	10	288
29.	I. Visser	IJmuiden	0	0	0	0	0	0	0	0	0	0	0	0	0	0	1	0	0	0	0	0	1	0	0	1	1	1	2	2		2	5	21	9	135

Inschrijven

Artbiters

De bardames hebben het ook dit toernooi uitstekend voor elkaar

Een gezellig gevulde zaal

Je bij de tegenstander verontschuldigen, omdat je in een zetje gelopen bent…

Oud DCIJ-er Richard Mooser neemt de vierde prijs mee naar huis

Cor Verdel

Na het toernooi konden de glazen gevuld worden

VOLOP KANSEN DIT SEIZOEN

De uitbreiding van het aantal teams in de tweede klasse, verdeeld over zes verschillende groepen van de Nationale Competitie, heeft de KNDB doen besluiten voor het seizoen 2004-2005 de zuivere “piramideopbouw” te herstellen.

Voor het seizoen 2004-2005 zal de opbouw van de groepen er als volgt uitzien:

1. **EREKLASSE**
2. **HOOFDKLASSEN**
3. **EERSTE KLASSEN**
4. **TWEEDE KLASSEN** (afhankelijk van aantal inschrijvingen)

Om dit te bereiken vindt er dit seizoen een versterkte promotie plaats.
Zo zullen in alle tweede klassen de eerste vier verenigingen promoveren naar de eerste klasse. Van de verenigingen in de eerste klasse, waarin ook DCIJ uitkomt, zullen de eerste zes promoveren naar de hoofdklasse. Eindigt DCIJ op de zevende plaats dan moet er voor promotie nog een extra wedstrijd gespeeld worden tegen de nummer 12 van de hoofdklasse. Mocht DCIJ onverwacht op de laatste drie plaatsen eindigen, dan volgt een beslissingswedstrijd tegen één van de als vijfde geëindigde tweede klasse teams.

Bron: KNDB **Albert Roelofs**

EERSTE PUBLICATIE

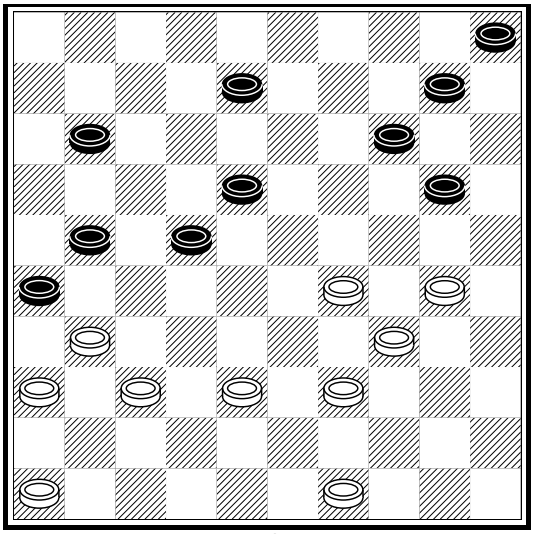

Probleem 1e publicatie
Rien Hühl

Het is ons ‘eigen’ Rien Hühl weer gelukt om een probleem voor te schotelen “voor eerste publicatie”.

29-23 (18x40) 49-44 (40x49)
30-24 (49x41) 24x 4 (26x37)
4x10 (5x14) 36x47 (14-19)
47-41 (37-42) gedwongen
41-37 (42x31) 46-41 W+

R. Hühl

VAN STIGT THANS 2 – DCIJ 1

Ronde 6: 29 november 2003. Uitslag 12- 8

	Van Stigt Thans 2		**IJmuiden**		
1.	Adri van Huet (1210)	-	Marcel Kosters (1213)	0 - 2	(6)
2.	Mathieu Smit (1248)	-	Jesse Bos (1259)	1 - 1	(3)
3.	Hans Lansbergen (1149)	-	Kees Pippel (1359)	1 - 1	(7)
4.	Guido van den Berg (1214)	-	Martin van Dijk (1237)	0 - 2	(2)
5.	Ton Burgerhout (1250)	-	Willem Winter (1265)	2 - 0	(10)
6.	Piet Bastiaanse (1195)	-	Joop Wind (1178)	2 - 0	(5)
7.	Peter Lansbergen (1105)	-	Harry van der Vossen (1078)	2 - 0	(8)
8.	Gerrit van Mastrigt (1210)	-	Stijn Tuytel (1051)	1 - 1	(4)
9.	Dirk van Schaik sr (1118)	-	Albert Roelofs (1023)	1 - 1	(1)
10.	Dick van de Kerkhoff (1109)	-	Cees van der Vlis (1099)	2 - 0	(9)
				12 - 8	

Eerst maar mijn partij tegen Burgerhout. Kende de man niet. Achteraf hoor je dan vertellen dat het de beste speler was van het team. Ik had een heftige avond achter de rug. Whiskeyavond. Deed niet mee natuurlijk, maar dronk wel een biertje. Ik zag er zeker niet uit. Jesse keek me al zo aan. Nou ja, liederlijk leven, het is niet anders. Ik verloor in een spannende partij en wist ook wel wat ik fout had gedaan, maar achteraf kwam ik toch wel zeer bijzondere slagwisselingen tegen. Combinaties die ik nooit gezien had en nooit meer zal vergeten.

Winter

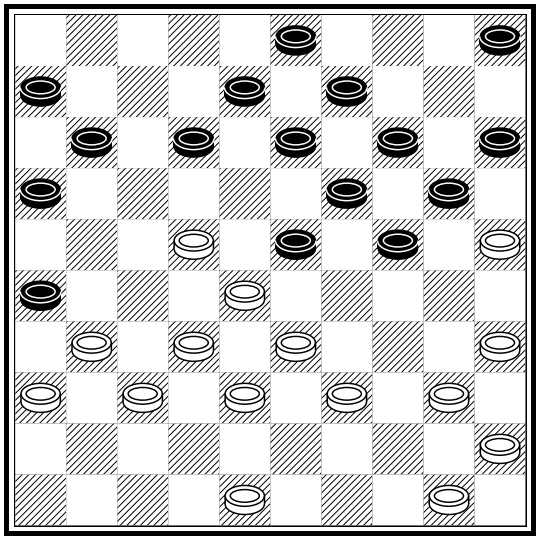

Burgerhout
2-0

Ik speelde **(24-29)** maar, (12-17) was ook interessant geweest. Zie hier:

(12-17) 39-34 (17-21) 33-29 (24x42)
22-17 (11x33) 32-27 (21x41) 36x18 (13x22)
50-44 (26x37) 48-42 (37x48) 38-32
en slag naar 4. Mooi hè. Even later:

Winter

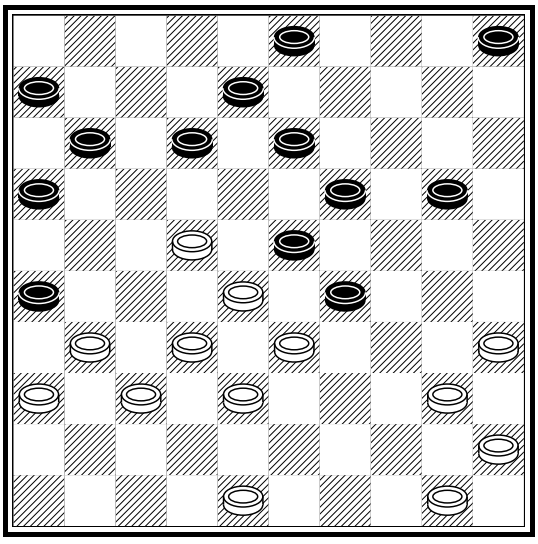

Burgerhout

Hier speelde ik (20-24)
i.p.v. (16-21) 33x15 (21-27) 32x21 (23x43)
48x39 (26x28) en na 19-24 een superieure stand. Maar ja, die houten kop hè.

Even later

Winter

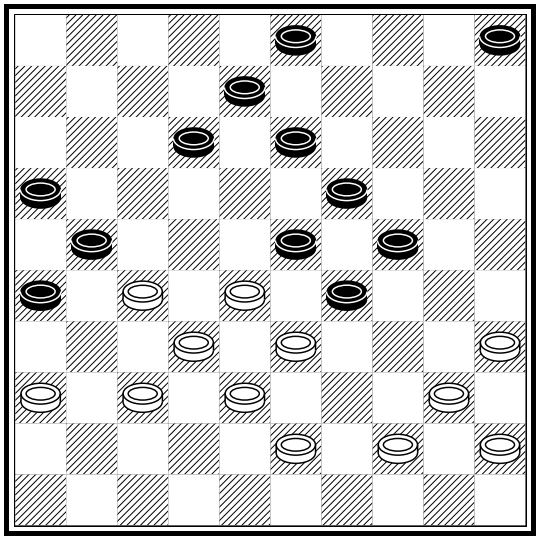

Burgerhout

Hoe verzin ik het? Ik speelde hier **(5-10)** maar, had (3- 9) moeten spelen, want ik dreig dan met (29-34), (24-29) en (8-12) en daar is niets tegen te doen. Op 28-22 volgt: (23-28) 32x 3 (21x41) 36x47 (29-34), 40x20 (12-17), 3x21 (26x48) en zwart wint.

Later liet ik me vastzetten, maar dat is de moeite niet waard.

Het was wel de eerste keer dat ik dit jaar verloor, maar niet zoveel zuipen meer de volgende keer Winter.

Marcel Kosters

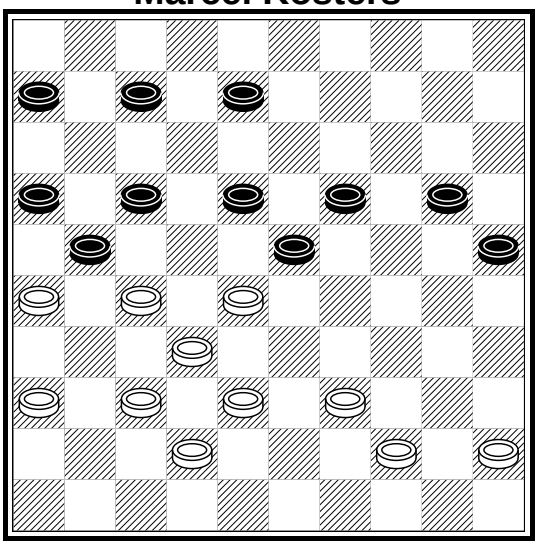

Adri van Huet
0-2

Marcel won van Adri van Huet op de klok, maar Adri had hier de ijzersterke zet 28-22 moeten spelen. Dan is het dus gewoon meteen over.

Kees Pippel

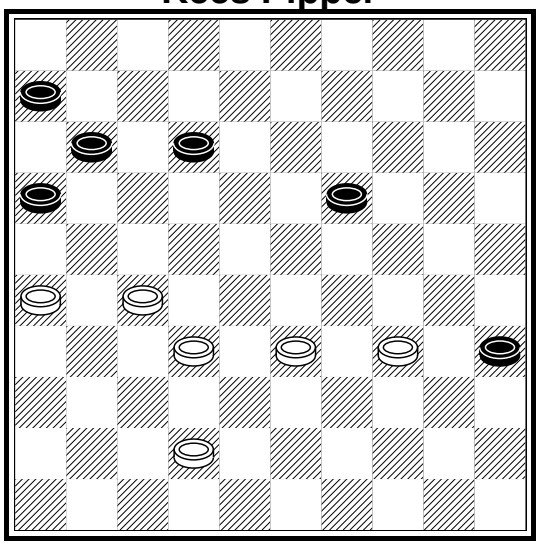

Hans Lansbergen
1-1

Kees haalde hier de remisestreep, maar als Lansbergen hier 33-29 speelt is het natuurlijk gelijk over. Op (12-17) wordt gespeeld 26-21 en 42-37.

Bij Stijn was ook heel wat loos. Eerst stond ie een schijf achter, maar hij bracht het nog tot de volgende stelling. Zwart speelt hier **(35-40)** en Stijn pakt de remise, maar als zwart had vervolgd met:

Gerrit van Mastrigt

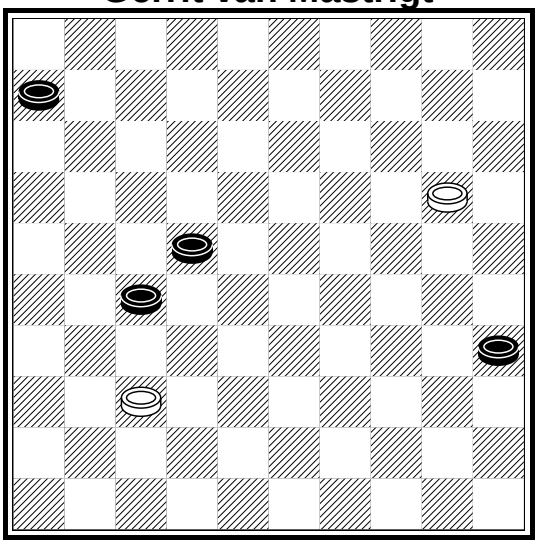

Stijn Tuytel

(22-28) 20-14 (27-32) 37-31 (32-38)
14-10 (38-43) 10- 5 (28-33) 31-27 (43-48)
27-22 (33-38) 22-18 (48-30) 18-12
(30- 2) en Stijn kan een klamme hand gaan geven.

1-1

Cees van der Vlis speelt heel constant dit jaar en kon zijn zevende nul laten noteren. Harry ging in een betere stand de boot in en Albert speelde een prima partij die hij zelf behandelt in dit clubblad. Martin won weer een keer en Jesse wist zijn partij te verdonkeremanen, dus daar kan ik weinig over vertellen. Maar uiteindelijk gingen we toch met een nul naar huis, terwijl dat niet ingecalculeerd was.

Wim Winter

AUTOMOBIELBEDRIJF

BROCAR B.V.

MIDDENHAVENSTRAAT 39
IJMUIDEN

TEL. 0255-512235 FAX. 0255-537948

Al 35 jaar een begrip

VEEL SCHERP GEPRIJSDE OCCASIONS OP VOORRAAD

BOVAG ABA
AUTO BEDRIJVEN ASSOCIATIE - EEN AFDELING VAN BOVAG

Onderhoud & reparatie alle merken
APK keuringen
Diesel roetmeting

ook voor alle autoschades

DCIJ 1 – SCHAGEN

Ronde 7: 13 december 2003. Uitslag 11 - 9.

	DCIJ 1		**Schagen**		
1.	Cees van der Vlis (1099)	-	Cor Westerveld (1274)	0 - 2	(4)
2.	Jesse Bos (1259)	-	Ad Vlam (1203)	2 - 0	(9)
3.	Kees Pippel (1359)	-	Ivo de Jong (1296)	1 - 1	(2)
4.	Martin van Dijk (1237)	-	Theo Tesselaar (1222)	0 - 2	(6)
5.	Joop Wind (1178)	-	Stefan Keetman (1363)	2 - 0	(1)
6.	Marcel Kosters (1213)	-	Rinus Veenstra (1205)	1 - 1	(5)
7.	Willem Winter (1265)	-	Jaap Buis (1096)	1 - 1	(7)
8.	Albert Roelofs (1023)	-	Jan Groeneweg (1080)	1 - 1	(8)
9.	Harry van der Vossen (1078)	-	Ab Veenstra (1077)	1 - 1	(10)
10.	Stijn Tuytel (1051)	-	Henk Groot (1049)	2 - 0	(3)
				11 - 9	

Joop won zijn partij van Keetman en zou eigenlijk ‘man of the match’ moeten zijn, maar ik geef toch de eer aan Jesse. Op een moment dat ik me al verzoend had met de 10-10 en langzamerhand een schuldige aan het uitzoeken was, die dan natuurlijk mijn toorn moest ondergaan – ik dacht dat het Martin zou gaan worden, elke week Cees is ook niet leuk – had Jesse ineens gewonnen en ik rekende er al niet meer op. En dat, terwijl ik natuurlijk de grote zichzelf rijk rekenende voorzitter ben. Dus we starten met aandacht voor de partij van Jesse.

Jesse Bos

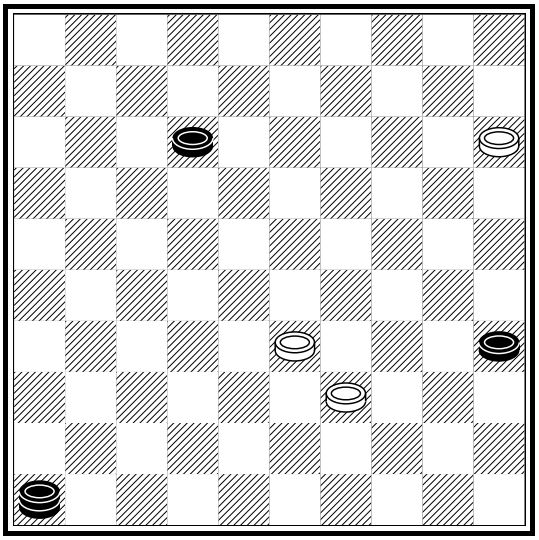

Ad Vlam
0-2

Nu is het leuke dat Jesse gewonnen heeft, maar in feite nergens gewonnen heeft gestaan. En dan toch winnen is een hele kunst. Gewoon doorgaan en net doen of je kunt winnen, dan dwing je het ook af.

Wit speelt hier **39-34 (46- 5) 33-29 (12-18)** en wit geeft op. “Dankjewel”, zei Jesse en hij kreeg een kus van mij.

Als wit 33-29 speelt is het remise.
33-29 (12-18) 29-24 (18-23) 39-33 en remise.

>>

Albert speelt dit jaar als nooit tevoren en ook deze keer een geweldige partij. Hij heeft hier een geweldige stand afgedwongen, maar hoe win je zoiets nou? Voor alle duidelijkheid, zoiets win ik nou ook nooit: **(22-28) 32-27 (28-32) 27-22 (32x43) 45-40 (18x27) 29x 9 (43-49) 40-35 (49-32)**
en dan zou zwart moeten kunnen winnen.

Albert Roelofs

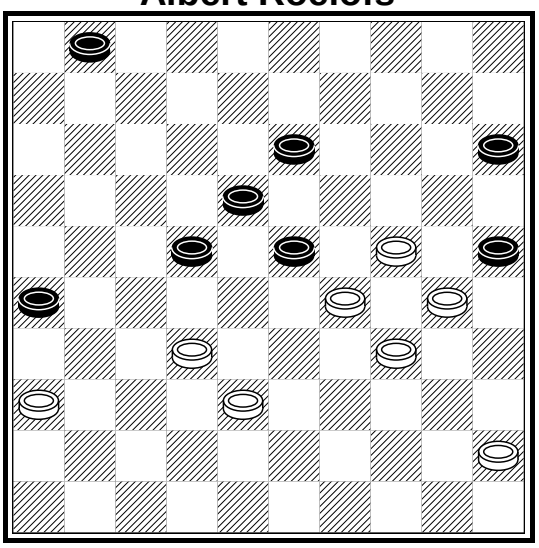

Jan Groeneweg
1-1

Albert Roelofs

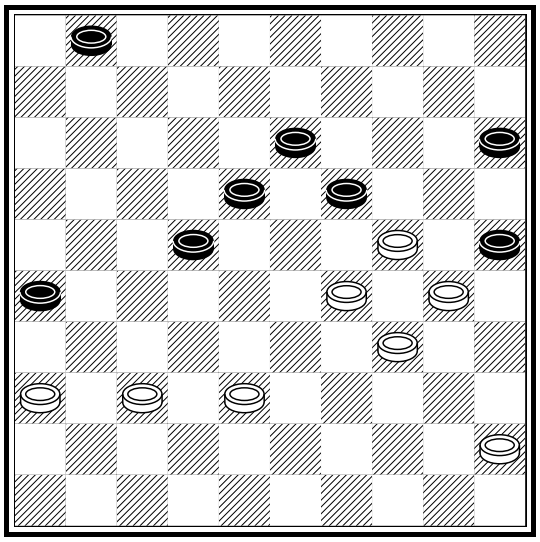

Jan Groeneweg

Hier had Albert nog iets grappigs kunnen doen:
(26-31) 37x26 (22-28) 26-21 (28-33) 38-32 (33-39) 34x43 (25x23) met schijfwinst.

Hier speelde ik 34-29 en hoopte op (24-30) en dan had ik gewonnen door 45-40 en 29-23. Maar ja, dat opportunisme van mij brengt niet altijd resultaat. Soms wel, natuurlijk.

Jaap Buis

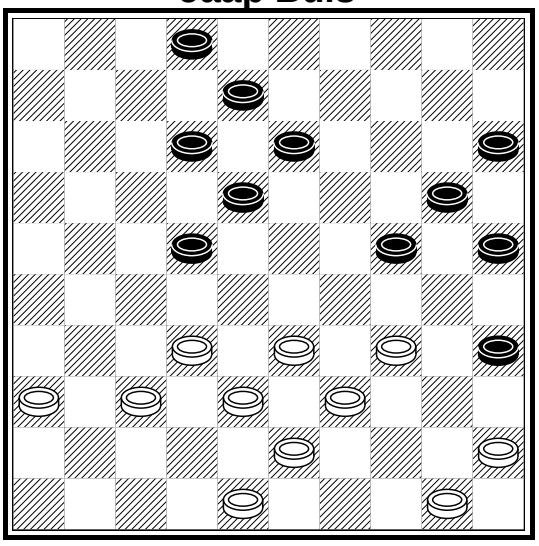

Willem Winter
1-1

Ivo de Jong

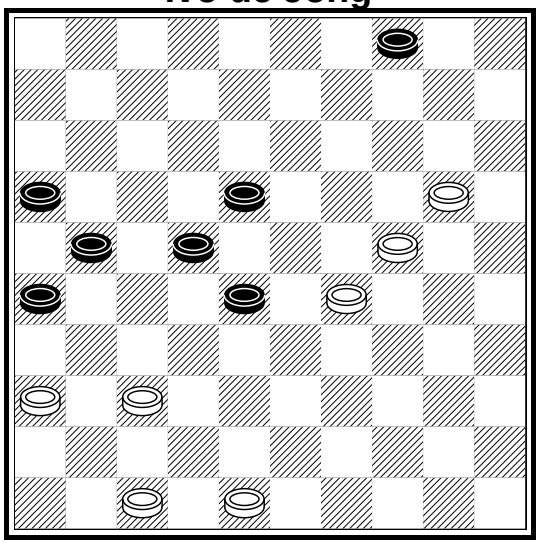

Kees Pippel
1-1

Kees had nog wel in de problemen kunnen komen door (22-27) met de dreiging (28-32) en (27-31), maar zwart speelde (18-23) en alle problemen waren voorbij.

>>

Martin verloor van Theo Tesselaar. Hoe dat nou kwam weet ik niet precies. Ik heb Theo natuurlijk wel een paar keer naar de WC zien gaan. Of komt het misschien omdat ie bestuurslid is geworden? Harry speelde een goede partij en kreeg nog kansen op het eind. Cees van de Vlis speelde tegen de sterke Westerveld.

Cees speelde hier een goede partij en als je hier 29-23 speelt met dubbelslaan is er niets aan de hand en sta je gewoon goed. Maar Cees let niet op en speelt 43-39. Die kans laat zwart zich niet ontnemen en wint door

(25-30) 34x14 (18-23) 29x 9 en (8-13) met slag naar 45

Cor Westerveld

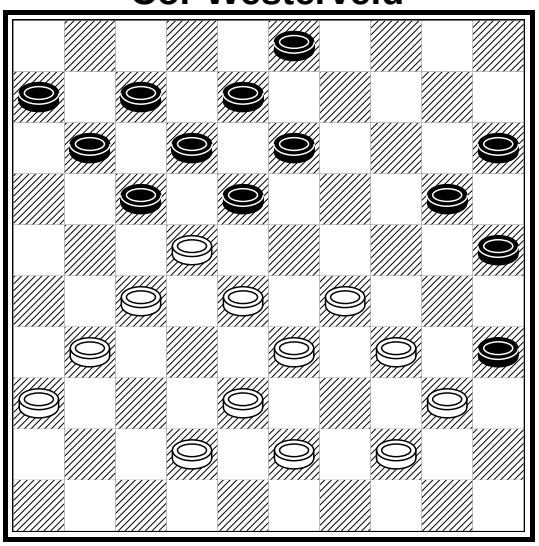

Cees van der Vlis
(0-2)

Stijn Tuytel

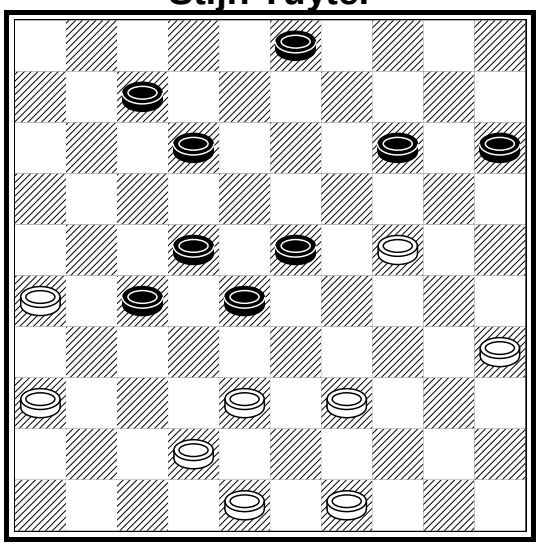

Henk Groot
0-2

Wit speelt hier **24-19** en Stijn haalt uit met **(27-31)** en wint keurig zijn partij.

Marcel Kosters moet zelf zijn partij maar eens laten zien. De overwinning zat weer in de knip.

Wim Winter

LANDELIJKE 1E KLASSE B

Eerste klasse B		1	2	3	4	5	6	7	8	9	10	11	12	Pt	Bordpt
1.	Van Stigt Thans 2	⛃		13		10	12	11	10	12		14		12	82 - 58
2.	Damlust		⛃		14	9	7			14	15	11	12	10	82 - 58
3.	Constant-Charlois	7		⛃	10	11	10	10	11			11		9	70 - 70
4.	Hiltex 2		6	10	⛃	9				10	15	16	13	8	79 - 61
5.	TDV	10	11	9	11	⛃				13	9		10	8	73 - 67
	IJmuiden	8	13	10			⛃	11		10	12		9	8	73 - 67
7.	Schagen	9		10			9	⛃	14	10	12	9		6	73 - 67
8.	Denk en Zet H-G	10		9				6	⛃	7	10	12	12	6	66 - 74
9.	Ons Genoegen	8	6		10	7	10	10	13	⛃				5	64 - 76
10.	PSV Dammen		5		5	11	8	8	10		⛃		11	5	58 - 82
11.	Source+ NDG	6	9	9	4			11	8			⛃	11	4	58 - 82
12.	SNA		8		7	10	11		8		9	9	⛃	3	62 - 78

TOPSCORERS DCIJ 1	WEDS	RATING	TEGEN	BORD	PNT
10 Kees Pippel	7	1359	1231	3,3	10
20 Marcel Kosters	7	1213	1182	3,9	9
21 Jesse Bos	7	1259	1180	3	9
22 Willem Winter	7	1265	1180	5,9	9
25 Albert Roelofs	7	1023	1085	8,4	9
37 Stijn Tuytel	7	1051	1136	7,3	8
45 Joop Wind	6	1178	1194	6	7
56 Martin van Dijk	7	1237	1197	3,7	7
96 Harry van der Vossen	7	1078	1120	7	5
147 Hans Kors *	1		1156	2	0
149 Cees van der Vlis	7	1099	1220	7,1	0

Oplossing 11 opgaven voor de jeugd:

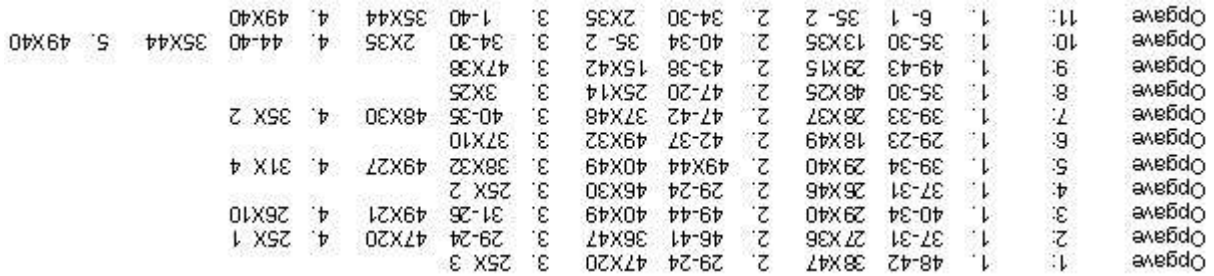

HET ACHTTAL

DCIJ 2 – DDD Alkmaar 4-12

Ronde 3, vrijdag 24 oktober 2003

De wedstrijd tegen Alkmaar (DDD) was een regelrechte tegenvaller. Het begon al toen we René Boulonois zagen, we meenden dat hij er dit seizoen niet bij zou zijn. Bovendien belde Arjen vlak voor de wedstrijd om door te geven dat hij ziek was en dus niet kon spelen. Gelukkig vonden we in Cees van der Steen een goede vervanger.

R. Holkamp	-	V. Doumesh	1 - 1
R. Tielrooij	-	D.J.A.M van Os	0 - 2
E. Holkamp	-	R. Boulonois	0 - 2
F. Elzenga	-	C. Blankendaal	0 - 2
C. van der Steen	-	J. Hemels	1 - 1
P. Smit	-	B. van Leijden	1 - 1
J.M. Apeldoorn	-	G. Kiewitt	0 - 2
H. Kors	-	K. van der Hoven	1 - 1
			4 -12

Elbert kwam tegenover René Boulonois te zitten en ondervond dat René nog niets aan kracht heeft ingeboet en verloor dan ook verdiend. Cees wilde het verlies beperkt houden en kwam daarna remise overeen met zijn tegenstander. Jan Apeldoorn kon het daarna niet redden tegen zijn tegenstander en moest ook opgeven. Toen daarna Frans Elzenga ook verloor was het duidelijk dat we alleen nog konden proberen om het verlies beperkt te houden. Ron Tielrooij verloor daarna nog, waarna de anderen (Ruud Holkamp, Paul Smit en Hans Kors: zijn eerste punt) remise speelden. Een blamerende 4 – 12 nederlaag.

>>

DCIJ 2 – OG Volendam 7 - 9

Ronde 4, vrijdag 21 november 2003

R. Tielrooij	-	P. Sier	0 - 2
R. Holkamp	-	C. Westerveld	0 - 2
F. Elzenga	-	S. Hansen	0 - 2
E. Holkamp	-	J.E.M. Veerman	1 - 1
P. Smit	-	J. Plat	2 - 0
A.G.T. van Roode	-	P. Jonk	1 - 1
J.M. Apeldoorn	-	J. Sier	1 - 1
H. Kors	-	J. Veerman	2 - 0
			7 - 9

De volgende wedstrijd was tegen Volendam, ook al zo'n moeilijke tegenstander. Toch ging het deze keer beter, maar we ontkwamen niet aan een nederlaag. Er had meer ingezeten! Ron Tielrooij verloor van Paul Sier door een leuke combinatie, maar Ron had toch het idee dat hij de punten had laten liggen. Zelf bracht ik de stand weer in evenwicht door mijn partij te winnen. Toen Jan Apeldoorn remise speelde begon er een sprankje hoop te gloren op een goed resultaat. Helaas verloor Frans Elzenga daarna zijn partij. De hoop kwam weer helemaal terug toen Hans Kors zijn partij won, zijn eerste winstpartij voor het achttal en het zal niet zijn laatste zijn denk ik. Hans gaat steeds beter spelen. Helaas was het daarna ons derde kopbord (onze eerste drie borden verloren) dat verloor; Ruud Holkamp moest zijn meerdere erkennen in Cor Westerveld. Elbert Holkamp kon de stand niet meer gelijktrekken, maar speelde nog wel een verdienstelijke remise tegen Johan Veerman. De eindstand was 7 – 9.

D.C.IJmuiden 2 - D.D.V. Diemen 10 - 6

Ronde 5, vrijdag 12 december 2003

De derde thuiswedstrijd op rij wisten we wel te winnen. DDV uit Diemen ondervond dat we echt wel kunnen dammen. Waar in de vorige wedstrijd de drie kopborden verloren, brachten ze ons nu de winst.

Elbert gaf het goede voorbeeld en won als eerste, daarna speelde Frans remise en verloor Hans. Maar we wisten dat het niet meer fout kon gaan. Ron overspeelde zijn tegenstander en haalde de winst heel keurig binnen, dat daarna Cees van der Steen verloor deerde ons niet omdat Jan zijn goede partij opzet tot een goed eind bracht en beide punten binnenhaalde. Dat daarna ook Ruud de beide punten binnen haalde was geen verrassing meer, hij speelde zijn tegenstander helemaal zoek! Tot slot deelde ik de punten met mijn tegenstander. De eindstand werd hiermee 10 - 6. **>>**

De volgende wedstrijd is de uitwedstrijd tegen Almere, ook al zo'n tegenstander waar we vaak veel moeite mee hebben (de laatste keer dat we tegen hen speelden waren zij er verantwoordelijk voor dat we degradeerden!). Op dit moment staan ze onderaan, dus ik reken erop dat we winnen.

STAND PROVINCIALE HOOFDKLASSE

	Provinciale hoofdklasse	1	2	3	4	5	6	7	8	9	Pt	Bordpt
1.	OG Volendam				7	10	9	10	9		8	45 - 35
2.	Purmerend 66			10	8		7		11	11	7	47 - 34
3.	D.D.V. Diemen		6		9		6	10		9	6	40 - 40
4.	Het Probleem Hoorn	9	8	7		10					5	34 - 30
5.	OG Den Ilp	6			6				11	10	4	33 - 31
6.	D.C.IJmuiden 2	7	9	10				6	4		4	36 - 44
7.	Zijper Damclub	6		6			10			8	3	30 - 34
8.	D.D.D. Alkmaar	7	5			5	12				2	29 - 35
9.	Almere		5	7		6		8			1	26 - 38

Stand na 5 wedstrijden:

TOPSCORERS DCIJ 2	WEDS	+	=	-	PNT
15. Paul Smit	5	2	2	1	6
33. Ruud Holkamp	5	2	2	1	6
47. Elbert Holkamp	4	2	1	1	5
52. Hans Kors	5	1	1	3	3
59. Koos de Vries	2	0	2	0	2
60. Arjen van Roode	2	0	2	0	2
68. Ron Tielrooij	4	2	0	2	4
72. Jan Apeldoorn	5	1	2	2	4
80. Nicole Schouten	1	0	1	0	1
81. Cees van der Steen	2	0	1	1	1
90. Frans Elzenga	5	0	2	3	2

RATINGLIJST 2003
DCIJ-ERS

1	Jeroen Sterel	1458
2	Kees Pippel	1359
3	Willem Winter	1265
4	Jesse Bos	1259
5	Martin van Dijk	1237
6	Marcel Kosters	1213
7	Joop Wind	1178
8	Ron Tielrooij	1136
9	Jack van Buuren	1124
10	Jacqueline Schouten	1122
11	Arjan van Roode	1106
12	Ruud Holkamp	1102
13	Cees van der Vlis.	1099
14	Harry van der Vossen	1078
15	Paul Smit	1054
16	Stijn Tuytel	1051
17	Leo Binkhorst	1027
18	Albert Roelofs	1023
19	Cees van der Steen	1015
20	Koos de Vries	1001
21	Jan Apeldoorn	981
22	Frans Elzenga	979
23	Piet Kok	975
24	Rien Hühl	920
	Nicole Schouten	920

AGENDA

za	17	januari	2004	CAB Holland/DEZ	-	DCIJ 1
di	20	januari	2004	Almere	-	DCIJ 2
za	31	januari	2004	Source+/NDG	-	DCIJ 1
di	10	februari	2004	Het Probleem Hoorn	-	DCIJ 2
za	14	februari	2004	DCIJ 1	-	TDV
za	21	februari	2004	halve finales van NH voor basisscholen		
za	28	februari	2004	Hiltex 2	-	DCIJ 1
za	6	maart	2004	nationale competitie nacompetitie		
vr	12	maart	2004	DCIJ 2	-	OG Den Ilp
za	13	maart	2004	nationale competitie nacompetitie		
vr	9	april	2004	PAASEIERENTOERNOOI		
zo	18	april	2004	groot jeugdtoernooi, telt mee in een cyclus van jeugd in Noord-Holland		

De volgende IJ'dammer verschijnt 27 februari 2004.
Kopij kunt u tot en met vrijdag 20 februari (liefst eerder) inleveren bij:
Jack van Buuren

E-mail heeft de voorkeur! Stuur deze over de elektronische snelweg aan:
IJdammer@hetnet.nl

WEDSTRIJDAGENDA SCHAAKVERENIGING KIJK UIT

di 06-01-04	H.W.P. 5	-	Kijk Uit2
vr 30-01-04	Kijk Uit 3	-	Santpoort 2
vr 20-02-04	Kijk Uit 2	-	Het Spaarne 3
do 26-02-04	De Wijker Toren 6	-	Kijk Uit 3
za 06-03-04	Kijk Uit 2	-	L.S.G. 4
vr 19-03-04	Aalsmeer 2	-	Kijk Uit 2
za 27-03-04	Zukertort Amstelveen 4	-	Kijk Uit 1

vr 02-04-04	Kijk Uit 2	-	De Haarlemse Jopen 1
vr 09-04-04	**Paaseieren -schaak-dam-toernooi**		
za 17-04-04	Kijk Uit 1	-	De Eenhoorn 2
vr 23-04-04	Kijk Uit 3	-	Excelsior 2
za 15-05-04	De Wijker Toren 1	-	Kijk Uit 1
vr 25-06-04	Algemene voorjaarsledenvergadering Kijk Uit		