de ij'dammer

19e jaargang nr. 4 - oktober '03

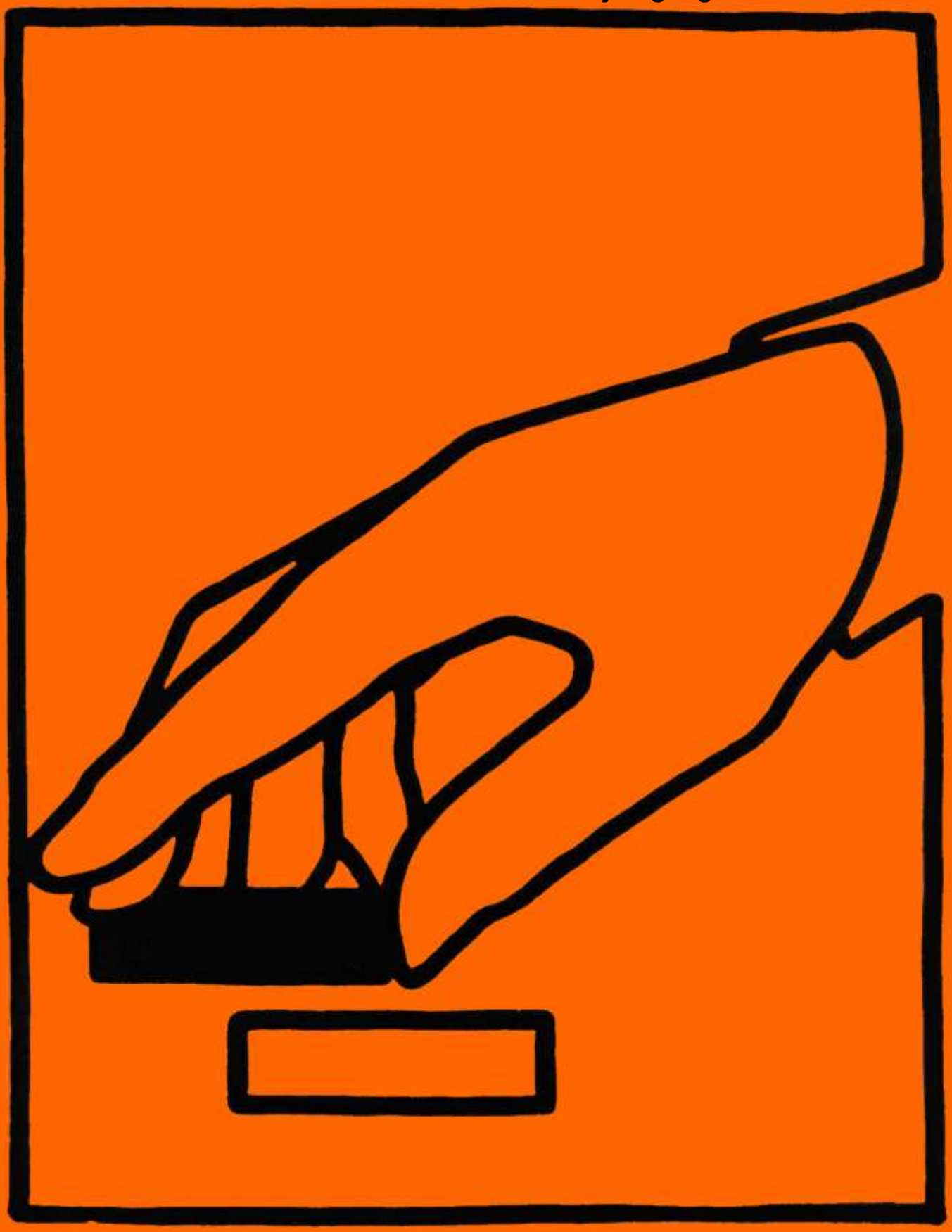

Op allerlei manieren betrokken

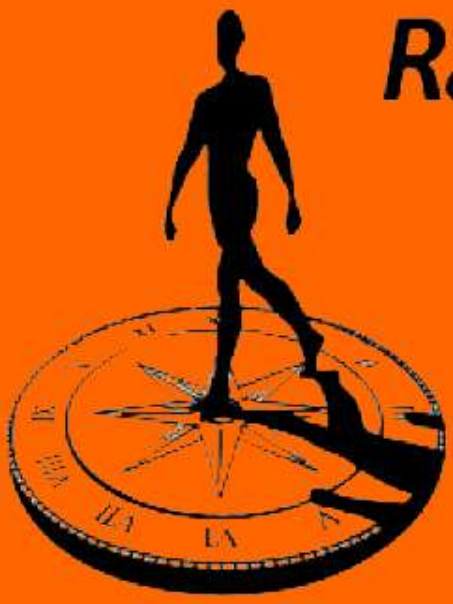

Rabobank
IJmuiden

Dokweg 17 / Plein 1945 nr. 105
Tel.: (0255) 547 333
E-mail: CliëntenAdvies@ijmuiden.rabobank.nl

de IJ'dammer

19E JAARGANG NR. 4
OKTOBER '03

OFFICIEEL ORGAAN
DAMCLUB IJMUIDEN
OPGERICHT 15 FEBRUARI 1925

SAMENSTELLING VAN HET BESTUUR:

Voorzitter: W. Winter
Julianakade 40, 1972 PN IJmuiden
w.winter@quicknet.nl ☎ 0255-520931

Secretaris: M. van Dijk
Blaasbalgstraat 66, 1544 CX ZAANDIJK
mbvandijk@planet.nl ☎ 075-6216588

Penningmeester: J. Bos
Lange Nieuwstraat 299, 1972 GK IJmuiden
jessebos@science.uva.nl ☎ 06-21274911

Redactie IJ'dammer J.H. van Buuren
Sliedrechter Aak 1, 1991 XH Velserbroek
IJdammer@hetnet.nl ☎ 023-5390518

Competitie leider: C.L. Pippel
VoiceMail clubgebouw ☎ 0255-510274

Jeugdleider: vacant
Wim Winter vervangt

Clubavond: Elke vrijdag in het gebouw "Jan Ligthart"
Eksterlaan 8, 1971 KS IJmuiden ☎ 0255-510274

Aanvang: Senioren: 19.30 uur
Roken is toegestaan na 22.00 uur

Contributie:

Senioren:	€ 86,-	Junioren:	€ 45,-
Senioren 65+:	€ 63,50	Aspiranten:	€ 27,-
1e jaar senioren:	€ 63,50	Pupillen:	€ 15,-
Studenten t/m 22 jaar:	€ 63,50	Schooldamjeugd:	€ 13,-
Donateurs:	€ 22,70		

Abonnement IJ'dammer: € 12,- Leden en donateurs: gratis

Bankrekening: 38.36.52.839, t.n.v. Damclub IJmuiden te IJmuiden

INHOUD

1 Bestuur
2 Inhoud
3 Van de voorzitter Wim W.
5 Hans Kors DCIJ-er van de maand
6 De vechtjas Jan A.
7 Eerste publicatie Rien H.
9 Massakamp Marcel K.
10 Brunssum (1) Stijn T.
14 Een terugblik op het NK pupillen Martin van D.
17 Kerst de Jong toernooi Jan A.
19 In memoriam Peter van Veen Jan A.
20 Praktische eindspelen Kees P.
22 Kosters kookboek Marcel K.
25 Jeugddammen Wim W.
26 Zondagsjeugd Wim W.
28 Korte berichten uit Argentinië
29 Onderlinge competitie Kees P.
30 Uit de plakboeken van Dukel Jan A.
31 Slagzet Brunssum Martin van D.
32 Rijnsburg Marcel K.
33 DCIJ 1-Damlust Wim W.
36 Het achttal Wim W.
40 Agenda

ER WORDT NOG STEEDS GEDAMD IN DE MAAN!!!

kom eens aan in...

Café de Halve Maan

Hagelingerweg 36
Santpoort

VAN DE VOORZITTER

We zijn inmiddels weer aardig op pad. Als ik dit schrijf heeft het eerste gewonnen van de gedoodverfde favoriet Damlust uit Gouda onder aanvoering van Prosman. Typisch een tegenstander voor DCIJ trouwens. Het lijkt wel of we ons alleen kunnen motiveren tegen een sterke tegenstander.

Martin gaat waarschijnlijk kampioen van Noord-Holland worden. Stijn doet mee aan het geweldige toernooi in de Bijlmer, waar dit jaar ook spelen Ton Sijbrands en mijn grote vriend Slawa Tsjecholjev. En maandelijks organiseren we een toernooi voor de jeugd op zondagmorgen. Kortom damactiviteiten genoeg in de komende periode.

We zijn dit seizoen begonnen met een barbecue. Ik hoop dat iedereen het lekker en gezellig heeft gevonden. Koos deed wat van hem verwacht werd. Kwam gewoon met 2 dames aanzetten. Al het eten was op, dus het zal wel gesmaakt hebben.

Toch nog even terugblikken op het Kampioenschap van Nederland voor pupillen. Ik geloof dat we trots mogen zijn op het gebeuren. Voor mij en voor de meeste van ons was het de eerste keer dat we dit organiseerden. Een prima vingeroefening wat mij betreft. Ik heb de wethouder en de voorzitter van de dambond nog horen praten over mogelijke andere toernooien in de komende jaren. We hebben ons dus wel bewezen qua organisatie voor de bond en mogelijke sponsoren. Maar mijn hart blijft uitgaan naar jeugdtoernooien. Grote mensen toernooien geven ongetwijfeld meer publiciteit, maar het blijft me opvallen dat de clubs waar het goed mee gaat, de clubs zijn die actief zijn met jeugd. En ik wil graag dat het goed gaat met onze club. Heeft u trouwens al de prachtige video, gemaakt door Jan Apeldoorn gezien? Ik heb nog wel een digitale versie (video cd) over voor de liefhebber. Kunt u op uw DVD-speler afspelen.

Dus nu even een aparte alinea over jeugdzaken. Op 12 november organiseren we weer een jeugddamtoernooi voor scholen in de burgerzaal van het gemeentehuis. Vorig jaar was het een groot succes en ik hoop na afloop weer een behoorlijke aanwas van spelers te hebben voor onze jeugdopleiding. Verder zitten een aantal van onze spelers op dezelfde school en ik denk dat zij hoge ogen gaan gooien in het kampioenschap van Velsen en Noord-Holland. En zoals reeds gememoreerd elke maand houden we op zondag een jeugdtoernooi, dat ook steeds bekender wordt in de regio en steeds beter bezocht wordt. Winnaars gegraveerd op de wisselbeker zijn bekende dammers geworden: Mike Koopmanschap, Berry Hofmans, Casper Reemeijer en onze Feroz, die door Martin getraind wordt, kennen we allemaal.

>>

De onderlinge competitie wordt redelijk bezocht, maar kan nog beter en kan natuurlijk altijd beter. Houd in uw achterhoofd dat opkomst beloond wordt. Hoe meer u komt, hoe meer kans u maakt op een boekenbon. Ook gaan we weer trainen! Aan Paul Oudshoorn zal gevraagd worden om nog een drietal trainingssessies te leiden.

En als laatste wil ik u er op wijzen dat elke dinsdagmiddag van half twee tot half vijf gedamd en geschaakt kan worden in het clubhuis. Eigenlijk is het de bedoeling dat dit een middag voor oudere ongeorganiseerde dammers en schakers wordt, maar alles staat onder leiding van Cees van de Vlis en Cees is volgens mij ook nog niet zo oud.

Uw voorzitter Wim Winter

Bouwmaterialenhandel

A. BEENHAKKER B.V.

Wand en vloertegels
Handvorm stenen
Gipsplaten

Betonwaren
Stukadoorsmaterialen
Dakbedekking

PVC-Buizen (WAVIN Dealer)
Isolatiematerialen

Bezorgen door heel Noord-Nederland
Regelmatig interessante tegelaanbiedingen

Dokweg 36 – 1976 CA IJmuiden Tel. 0255 – 514010
Zaterdags geopend van 9.00 tot 15.00 uur

DCIJ-ER VAN DE MAAND

Naam:	**Hans Kors**
Geboortedatum:	**09-10-1987**
Woonplaats:	**Santpoort**

Studie/werk:	**Gymnasium op het Felisenum**
Andere porten/hobby's:	**Hardlopen, schaken**
Lid van DCIJ sinds:	**1 Januari 2002**
Hoe ben je met dammen in aanraking gekomen?	**Schooldammen**
En hoe met DCIJ?	**Hetzelfde**
Wat vind je van de sfeer bij DCIJ?	**Heel gezellig (ook met de schakers erbij)**
Positieve punten van DCIJ	**Goede sfeer, grote competitie**
Welke partij wil je het liefst zo snel mogelijk vergeten?	**Tegen Albert Roelofs**
Wat is je sterkste dampunt?	**Positiespel**
En je zwakste?	**Opening**
Wat voor verwachtingen heb je dit jaar van het eerste en tweede team?	**Allebei kampioen**
Wat hoop je individueel te bereiken?	**Veel puntjes te pakken**
Wiens interview wil je in de volgende IJ'dammer lezen	**Stijn Tuijtel**

Hans, hartelijk bedankt voor je interview!

DE VECHTJAS

Zo'n jaar of tien, twaalf geleden, ik weet het jaartal niet precies meer, probeerden Ton de Haas en Jeroen Sterel in Haarlem een jaarlijks terugkerend zomertoernooi te organiseren. Het begin was hoopgevend. Een aantal grootmeesters en een flink aantal clubspelers uit de regio gaven acte de présence. Naast het toernooi waren evenementen georganiseerd om voor de grote schare publiek op de Grote Markt iets spectaculairs te tonen. Bij het standbeeld van Laurens Jansz. Koster was een podium geplaatst waar de dagjesmensen het één en ander werd geboden. Als belangstellende toeschouwer bevond ook ik me in de menigte. Op het podium had de internationaal grootmeester Hans Jansen plaatsgenomen. Jeroen keek driftig om zich heen om een tegenstander voor Jansen te vinden. De grootmeester was bereid gevonden een blindpartij te spelen. De aanwezigen waren niet erg enthousiast. Maar toen ontwaarde Jeroen mij en daagde me uit om plaats te nemen. Dat lukte. Na wat beleefdheidsuitingen over en weer zette ik me achter het bord. Nog nooit had ik voor zo'n groot aantal toeschouwers gespeeld en ik was dan ook behoorlijk zenuwachtig. Geheel volgens de verwachtingen was het, na enkele combinaties, gebeurd met de koopman. In het publiek waren mensen die me wat medelijdend aankeken en anderen die ik hardop hoorde denken, "Die kan er ook geen bal van".

Waarom kom ik op dat verhaal? Welnu, in een eerder schrijven voor dit clubblad toonde ik een diepe bewondering voor de verfijnde techniek van Rinus Hühl onder de titel "Jaloers op Rinus". Onder diezelfde titel zou ik ook Piet Kok een veer in zijn kont kunnen steken. Piet is namelijk altijd bereid, wanneer de nood hoog is, in te vallen bij ons eerste tiental. Hoewel hij niet begiftigd is met veel talent doet men toch graag een beroep op hem. Want één ding is zeker; hij vecht zich kapot tot de laatste steen. En daarmee behaalt hij soms verrassende resultaten.

In september 1995 deed men weer, en niet vergeefs, een beroep op hem om aan te treden tegen het "Drents tiental". Als invaller werd hij, zoals dat zo leuk heet, 'opgeofferd'. Piet kwam uitgerekend tegenover hun sterkste speler te zitten, nl. Hans Jansen. Precies dezelfde die me voor het volk zo fijntjes voor schut zette.

De tactiek was geslaagd want elke D.C.IJ.er zou door de grootmeester genadeloos afgemaakt worden, was de algehele mening. Piet zette zich schrap en dacht;"Over mijn lijk". Maar Piet beschikt over genoeg zelfkennis om te weten dat hij kansloos zou

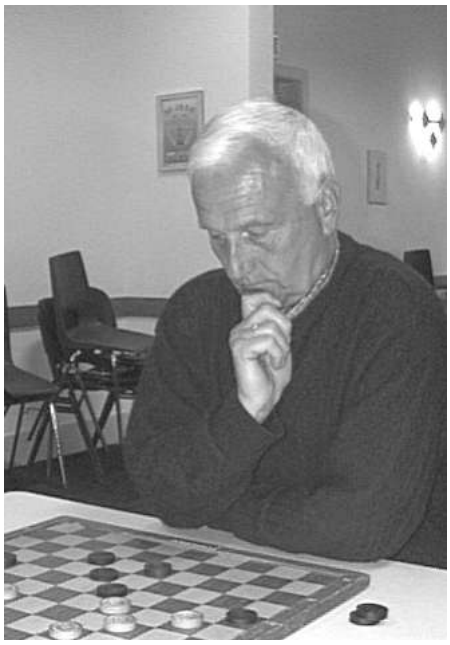

Piet Kok

zijn. Maar nu eerst maar de notatie van deze opzienbarende partij.

Piet Kok (wit) – H.Jansen (zwart)

1.	**32-28**	**17-22**	**2.**	**28x17**	**12x21**	**3.**	**37-32**	**7-12**	**4.**	**33-28**	**11-17**
5.	**39-33**	**6-11**	**6.**	**44-39**	**19-23**	**7.**	**28x19**	**14x23**	**8.**	**42-37**	**21-26**
9.	**32-28**	**23x32**	**10.**	**37x28**	**26x37**	**11.**	**41x32**	**17-21**	**12.**	**46-41**	**20-24**
13.	**36-31**	**10-14**	**14.**	**41-36**	**5-10**	**15.**	**50-44**	**1- 6**	**16.**	**47-42**	**11-17**
17.	**34-29**	**18-22**	**18.**	**29x20**	**15x24**	**19.**	**39-34**	**12-18**	**20.**	**44-39**	**8-12**
21.	**49-44**	**3- 8**	**22.**	**34-29**	**10-15**	**23.**	**29x20**	**15x24**	**24.**	**40-34**	**21-27**
25.	**32x21**	**17x37**	**26.**	**28x17**	**12x21**	**27.**	**42x31**	**21-26**	**28.**	**31-27**	**13-19**
29.	**35-30**	**24x35**	**30.**	**36-31**	**26x37**	**31.**	**38-32**	**37x28**	**32.**	**33x24**	**6-11**
33.	**48-42**	**11-17**	**34.**	**43-38**	**14-19**	**35.**	**24x13**	**9x18**	**36.**	**42-37**	**17-22**
37.	**37-31**	**22-28**	**38.**	**31-26**	**28-32**	**39.**	**26-21**	**32x43**	**40.**	**39x48**	**18-22**
41.	**27x18**	**16x27**	**42.**	**34-29**	**4- 9**	**43.**	**29-24**	**27-32**	**44.**	**48-42**	**8-12**
45.	**18x 7**	**2x11**	**46.**	**24-19**	**11-17**	**47.**	**45-40**	**17-21**	**48.**	**40-34**	**21-26**
49.	**34-29**	**26-31**	**50.**	**29-23**	**32-37**	**51.**	**44-39**	**37x48**	**52.**	**19-14**	

Hier werd tot remise besloten.

Al met al een door Jansen voortreffelijk gespeelde partij met een verdiende puntendeling. Hierna was Piet in de nationale hoofdklasse de ‘te kloppen man’.

Jan Apeldoorn

EERSTE PUBLICATIE

IJmuiden, 28 juli 2003.

Het is Rien weer gelukt een fraai probleem voor eerste publicatie te fabriceren.

De combinatie om deze partij uit te maken is mooi en maar liefst 11 zetten diep!

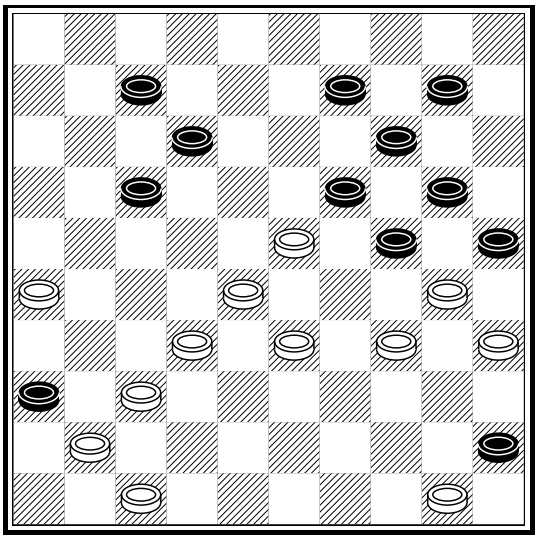

M.A. Hühl

1. 23-18 12x23 2. 33-29 24x22
3. 32-27 22x42 4. 47x38 36x47
5. 26-21 47x40 6. 21x 1 25x34
7. 1x39 40-44 (gedwongen)
8. 39- 6 14-19
(op (44-49) volgt 6-44^{W+})
9. 50x39 19-24 A)

10. 35-30 24x35 11. 6-11^{W+} A) 10. .. - .. 19-23 11. 6-11^{W+}

CHINEES SPECIALITEITEN RESTAURANT

富瑤酒樓

“MANOR”

Hagelingerweg 42, 2071 CJ Santpoort
Tel.: 023 - 5384220 - Fax 023 - 5384434

Gezellig en sfeervol restaurant

Apart afhaalbuffet
Speciale gerechten
Tevens gelegenheid
tot het houden van recepties

Geopend dagelijks van
12.00 tot 22.00 uur
ook op zon- en
feestdagen

‘MASSAKAMP’

Een mooie vrijdagavond, die eerste clubavond van het seizoen. Altijd aanleiding nog even aan die mooie zomer terug te denken, maar ook vooruit, richting komend seizoen. Hoe zou DCIJ dit seizoen in de bondscompetitie varen? En de andere clubs in Kennemerland… Hé, Kennemerland. Dat is toch een leuke constructie om allerlei regionale toernooien te organiseren. Zoals aan het begin van het seizoen de befaamde massakamp. Maar die wordt niet georganiseerd tegenwoordig. Daar moesten we maar wat aan doen. Dus nodigden Wim en ik BDC Beverwijk, Damclub Heemstede en HDC Haarlem uit voor een vriendschappelijke opening van het damseizoen de daarop volgende week in IJmuiden.

Mede gezien de korte termijn konden we een niet te grote opkomst verwachten, maar toch stelde deze teleur. Slechts enkele spelers uit Haarlem (waarvan één een incidentele herintreder)verschenen. Om van de seizoensopening in Kennemerland een succes te maken, moeten we in ieder geval een stuk eerder de uitnodigingen versturen. Want dat we volgend jaar gewoon weer een regionale seizoensopening moeten organiseren lijkt duidelijk. Zeker voor onze aanstormende jonge talenten (ieder jaar willen we er weer een paar bij) een stimulerende activiteit waarbij kennis kan worden gemaakt met andere sterke spelers buiten de club. Eens gekieteld worden door een externe tegenstander doet trouwens niemand kwaad.

Gelukkig was het een gezellige avond en bleken Damclub IJmuiden en HDC Haarlem goed te zijn gevaren door deze voorbereidende openingswedstrijd. In de eerste ronde van de nationale bondscompetitie wonnen beide teams immers van gerenommeerde tegenstanders. Toeval zegt u? Ik geloof er niets van!

Uitslagen seizoensopening in IJmuiden:

J. Kerkhoff	-	P. Pippel	0-2
R. Tielrooij	-	F. Snijder	1-1
H. Kors	-	E. Ran	2-0
C. Remeijer	-	P. Smit	0-2
S. Tuijtel	-	C. Pippel	0-2
R. Janssen	–	C. van der Vlis	2-0

Marcel Kosters

BRUNSSUM (1)

Deze zomer waren er verschillende toernooien voor de dammers om mee te spelen. Zo heb je Nijmegen, Den Haag, Brunssum en Goes. Fanatieke dammers als Bé Eggens en Patrick Stork spelen alle vier de toernooien. Ik vond twee genoeg, Brunssum en Goes. Het verslag van Goes staat in het volgende clubblad.

De speellocatie van Brunssum was dit jaar anders dan vorig jaar. Omdat het zo verschrikkelijk warm was (dagelijks in de 30 graden) was het in de speelzaal niet uit te houden. Vandaar dat de organisatie flessen Spa uitdeelde om ervoor te zorgen dat je niet verdroogde. Aan dit toernooi deden ook bekenden als Frans Elzenga en Martin van Dijk mee, die op de camping 'De Hitjesvijver' sliepen. Vorig jaar deed ik dit ook, maar dit jaar kregen ik en Joost Verplak een uitnodiging van jeugdspeler Martijn van Gortel om bij hem gedurende het toernooi te overnachten.

Na het Brunssum van vorig jaar (-2) was ik van plan minstens 50% te halen en niet zo vaak als de vorige keer in zetjes te lopen, wat toen ongeveer elke partij gebeurde. Na een opening die veel te lang duurde in die hitte begon de eerste ronde. Ik had pech met de loting en mocht tegen Hin Wong, een goede jeugdspeler. Hij speelde het zeer sterk en na een verkeerde ruil van mijn kant maakte hij het goed af en kon ik hem de hand geven.

De tweede ronde moest ik tegen een of andere Fransman, Delavenne. Dit keer was het mijn tegenstander die een verkeerde ruil maakte. Nu werd hij onder druk gezet, wat na 36 zetten de volgende stand opleverde:

Stijn Tuijtel

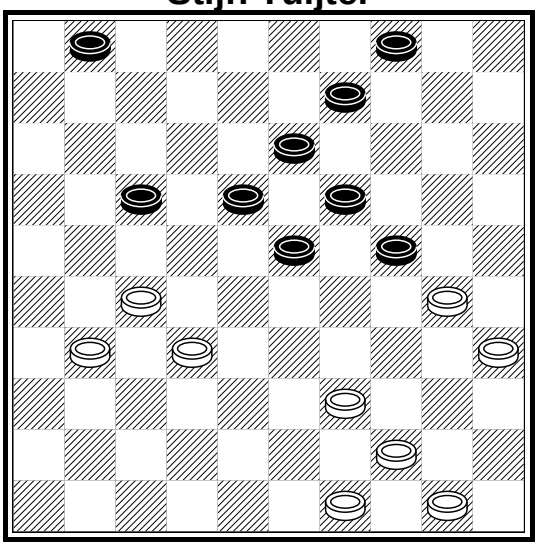

Christoffe Delavenne

Ik vervolgde nu met **36. .. - .. 17-22!** nu kan 39-33 niet vanwege het offer 24-29 en 22-28 met schijfwinst of doorbraak en 22-28 dreigt. Nadat Delavenne dus gedwongen
37. 31-26 22x31 38. 26x37
speelde, kwam **38. .. - .. 18-22**
39. 39-33?? 23-29 en zwart won een schijf. Na enkele zetten gaf wit op.

De derde ronde begon. Kamergenoten Joost Verplak en Martijn van Gortel hadden beide partijen gewonnen en waren koploper met 4 punten. Zij hadden geen zware tegenstanders gehad en mochten nu ook nog tegen elkaar. De uitslag was voorspelbaar, 1-1. **>>**

Met 2 uit 2 (tweepuntensysteem) kreeg ik weer een jeugdspeler die deelnemer was aan het NK Junioren, genaamd Katharinus Posthumus, ook wel bulldozer genoemd. Dit werd een spannende partij waarbij hij gelijk de aanval nam en er omsingeld moest worden. Na 29 zetten was ik met wit best tevreden met mijn stand. Zwarts schijven 6 en 11 waren achtergebleven en ik had een Schwarzmanopstelling aan de rechterkant van het bord. Het grappige was, dat ik twee dagen voordat Brunssum begon, met Tjalling Goedemoed had getraind.

Wij hadden het ook over deze opstelling. Ik deed wat Tjalling mij had geleerd: eerst er- achter lopen, dan de voorpost afruilen met een goede omsingeling voor wit. Na

30. 37-32 11-16 31. 32x21 16x27
32. 38-32 27x38 33. 43x32 2- 8
34. 44-40 7-11 35. 31-27 22x31
36. 36x27 10-14 37. 26-21 en

de grote ruil met **27-22** erbij werd het remise. Na analyse bleek de stand gewoon remise. Tjalling kwam erbij staan, maar kon ook geen winst voor wit vinden, hoewel dat er in de training voor het toernooi wel zo mooi uit kwam.

Katharinus Posthumus

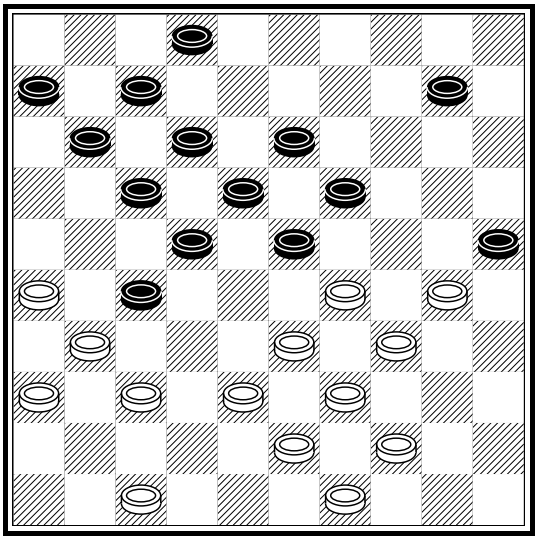

Stijn Tuijtel

De volgende ronde stond Valère Hermans op het programma, een Belg. Dit werd een oppervlakkige partij waarin ik theoretisch voordeel had, omdat hij een randschijf had. Maar jammer genoeg kon ik er niet van profiteren en werd de partij een omsingeling en kreeg ik zelfs nadeel in het eindspel. Dit was de situatie na de 44e zet:

Valere Hermans

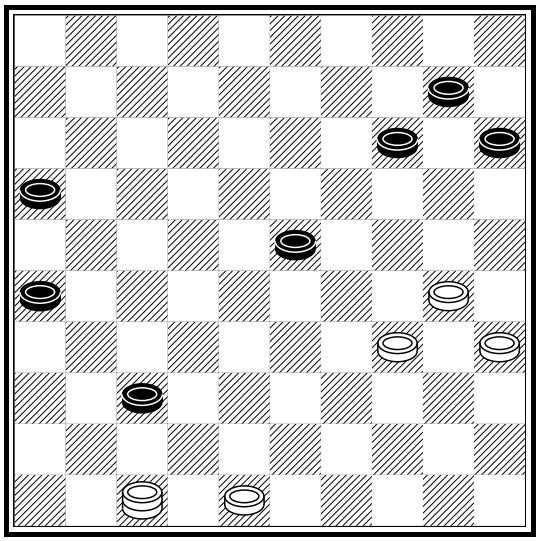

Stijn Tuijtel

Rond de 40e zet kwam ik in zware tijdnood. Hij had nog ongeveer tien minuten op de klok en ik nog één!
Dit jaar waren er in Brunssum meer elektronische klokken dan vorig jaar. Niet iedereen had een digitale klok. In Goes was dit wel zo. Het nadeel van ‘gewone’ klokken is dat je niet precies ziet hoeveel tijd je overhebt. Een minuut ziet er hetzelfde uit als 5 seconden. Jammer genoeg speelden wij op een gewone klok, waardoor ik niet de precieze hoeveelheid tijd wist. In de diagramstand speelde ik

45. 48-42 37x48 46. 30-25 48x30 47. 35x24 23-28 48. 24-20 15x24.

>>

En toen ik met mijn dam van 47 naar veld 4 sloeg, zette Hermans de dam weer terug op 47 en zei dat ik niet goed had geslagen. Achteraf denk ik dat hij dat alleen maar deed om op mijn tijd te spelen, want ik sloeg goed. Onder zware tijdnood sloeg ik weer en hij zette de dam weer terug. Zo ging het drie keer. Toen ik voor de vierde keer sloeg had ik me voorgenomen dat als hij de dam weer had teruggezet, naar de arbiter te gaan. Gelukkig zette hij mijn dam niet meer terug en zette snel verder. Uiteindelijk werd het remise.

De volgende partij was tegen Peter Eikelenberg. Door de extreme hitte (in de zaal was het meer dan 30 graden) zag je iedereen zweten boven de borden en werden er bekertjes spa uitgedeeld om maar genoeg vocht binnen te krijgen. In combinatie met de zeer korte nacht zat ik nou niet 100% fit achter het bord. Na 37 zetten kwam de volgende stand op het bord:

Stijn Tuijtel

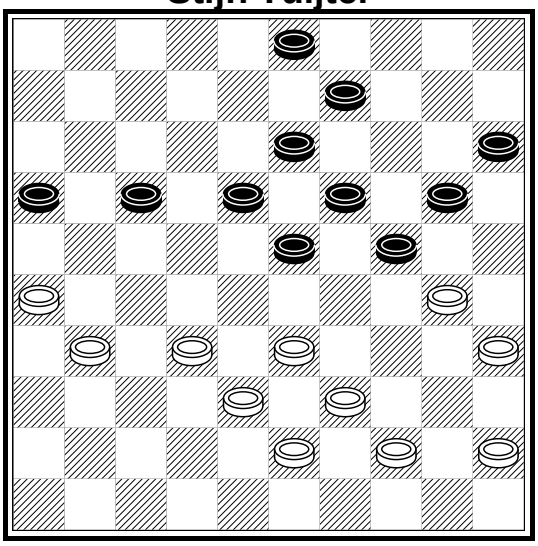

Peter Eikelenberg

Mijn tegenstander speelde
38. 31-27 en remise werd overeengekomen. Ik mocht hiermee in mijn handen knijpen, want ik zag nu het leuke truukje pas dat op
38. .. - .. 17-22? 39. 26-21! 22x31 40. 33-28 16x27 41. 32x21 23x32 42. 33x31 Er een doorbraak kwam van wit.

De volgende partij was tegen Mark Everduim. Deze had net als Eikelenberg al gelijkgespeeld tegen mijn trainer Tjalling Goedemoed. Dit werd weer een zeer snelle remise, waardoor we weer snel uit het benauwde hok konden gaan.

Aat Verhaar

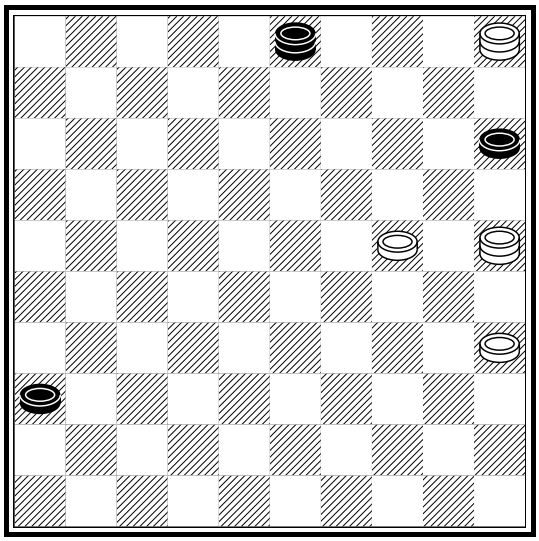

Stijn Tuijtel

De zevende ronde mocht ik tegen Aat Verhaar. Het grappige is dat hij een goede vriend is van mijn oma, en bij hem thuis hebben we zitten praten over Brunssum. Het was wel leuk dat we elkaar ook achter het dambord troffen. Dit werd uiteindelijk een zeer lange aanvalspartij waarin ik voordeel had maar het wel moest verzilveren. Na 70 zetten (echt balen als de tegenstander zo vaak de goede zet doet, dan duurt de partij zo lang) kregen we de hiernaast afgebeelde stand:

>>

We zaten beiden (weer) in tijdnood, ditmaal voor de tweede tijdnoodcontrole. Er moest snel een plan bedacht worden. Het liefst een dat zou winnen. En ja hoor, er werd een plan gevonden:

71. 5-23! 3-26 of? **72. 23-12 26x30 73. 35x24 36-41**
74. 25-14! met een leuk motiefje. Ook de schijf op 15 offeren helpt niet.

Een goed gevoel om zo te winnen, zeker als dit in de voorlaatste ronde gebeurt. Van tevoren was gepland dat we 9 ronden speelden net als vorig jaar, maar door het overlijden van dammer Frans Kalsbeek werd besloten dat vanwege zijn begrafenis de laatste ronde zou vervallen. Hierdoor bleven er nog maar 8 ronden over. Marc de Meulenaere was nu de tegenstander. Die partij is te erg om te laten zien. In de opening besloot ik kvo (=Korte Vleugel Opsluiting, u ziet, Stijn zit helemaal in het jargon, red.) te spelen, wat goed door hem werd afgestraft. Het verliezen van de laatste ronde is wat minder leuk. Uiteindelijk een geslaagd toernooi, wat meer kwam door het logeren bij Martijn van Gortel dan het toernooi zelf.

Stijn Tuytel

EEN TERUGBLIK OP HET NK PUPILLEN

Op hemelvaartsdag begon een evenement waar al maanden van tevoren naartoe gewerkt en geleefd was: het NK pupillen. Aangezien het toernooi oorspronkelijk georganiseerd zou worden door Kennemerkids, maar uiteindelijk werd geannuleerd, werd onze voorzitter Wim Winter benaderd. In korte tijd heeft hij het, samen met Wim Kok van de afdeling Sport en Recreatie Velsen, voor elkaar gekregen om een goed georganiseerd toernooi op poten te zetten. Jesse werd benoemd tot penningmeester, Marcel zou de PR doen en ikzelf zou samen met Wim Winter de begeleiding van de spelers op me nemen.

Vooraf werd door Wim en Wim gesteld dat, aangezien het de eerste keer sinds jaren was dat IJmuiden een dergelijk toernooi organiseerde, het niet erg zou zijn als de organisatie niet geheel vlekkeloos zou verlopen. Achteraf gezien is echter, afgezien van een paar kleine incidentjes, alles juist soepel verlopen. Zo soepel, dat veel ouders het toernooiverloop een verademing vonden in vergelijking met die van het jaar daarvoor. Hieronder volgt een beknopt verslag van de gebeurtenissen van deze geslaagde week.

Op 28 mei werden de laatste voorbereidingen getroffen in het clublokaal. De speelzaal moest ingericht worden en er moesten nog wat aanpassingen gedaan worden bij de bar. Nadat dit gedaan was, gingen Wim W. en ik nog langs een voor IJmuiden bekende sponsor: **Café De Halve Maan**. Toen we binnenkwamen, bleek Jack van Buuren er al te zitten om propaganda te maken. Na wat praten kreeg Wim het voor elkaar dat we op de slotdag gratis drank geleverd kregen. Na nog wat andere cafébezoekjes kwamen we laat terug, om die volgende morgen weer vroeg op te staan.

Aangezien er nog van alles naar buiten gesleept moest worden (om de opening buiten te kunnen houden, het was namelijk schitterend weer), waren Wim en ik al vroeg bij het clubgebouw. Daar troffen we Ank, die al de hele ochtend in de weer was om de catering te regelen, Marcel, de arbiters en nog wat enthousiaste vrijwilligers. Zo had Jan Apeldoorn bijvoorbeeld ervoor gezorgd dat er een film gemaakt kon worden van dit NK.

Rond een uur of elf kwam het gros van de deelnemers binnenstromen. Nadat iedereen gearriveerd was en aangegeven had of hij/zij in het internaat van het Noordzee college wilde overnachten (uiteindelijk deden 15 van de 24 deelnemers dit), kon er begonnen worden met de opening. Wim Winter opende, gevolgd door de voorzitter van de PNHDB, Hans Vermeulen, en wethouder van Sport & Recreatie van de gemeente Velsen, Floor Bal. Speciale aandacht werd gericht op

de drie Noord-Hollandse deelnemers, waaronder Haarlems talent Casper Remeijer. Na deze speeches werden de deelnemers één voor één naar voren geroepen, waarna ze een koker mochten pakken met daarin hun lotingnummer.

Floor Bal was ook degene die de openingszet verrichtte aan het bord van Casper Remeijer en Jamie Kelder. Hierna barstte de strijd los, waarbij de Noord-Hollandse spelers alledrie de eerste wedstrijd wisten te winnen. De andere twee wedstrijden van die dag verliepen echter iets minder florisant, waarbij alleen SNA-talent Dave Bleeker in het spoor van de koplopers kon blijven. De ronden verliepen overigens vlekkeloos, mede dankzij het goede optreden van arbiters Cor Verdel en Wim van Wees.

De dag werd afgesloten met een gezamenlijk diner op het schoolplein, waarna de in het internaat verblijvende deelnemers richting het havengebied gebracht werden voor een rondvaart op de Noordzee. Hierna werd een ieder naar het internaat gebracht, waar de deelnemers in groepjes van vier een kamer mochten opzoeken. Opmerkelijk was dat ik (Martin) toegelaten werd tot een groepje, terwijl Wim Winter in zijn eentje een kamer moest opzoeken. Mijn groepje ging rond een uur of 12 slapen, maar ik heb vernomen dat een ander groepje nauwelijks zijn bed gezien heeft (een spelcomputer en DVD-speler met legio films zijn toch wel heel verleidelijk).

De volgende morgen moest er echter weer vroeg opgestaan worden. Rond een uur of 7 werd iedereen van zijn bed gelicht, aangezien er gezamenlijk ontbeten diende te worden in het clubgebouw, waarna de wedstrijden weer om 9 uur zouden beginnen. Ank Pippel leek nog eerder opgestaan te zijn dan wij, gezien de keurig verzorgde maaltijden. Met een volle maag kon iedereen weer beginnen aan de volgende drie ronden. Hierbij vielen de ervaring met dit soort wedstrijden en de leeftijdsverschillen af en toe behoorlijk op, aangezien de één na een kwartier zijn uitslag kwam melden, terwijl de ander steeds twee uur bezig was. Daarom was het voor sommigen nog weggelegd om met de simultaan van Ton Sijbrands, die op het schoolplein de strijd aanbond met zo’n dertig spelers, mee te doen.

Om naast het NK belangstellenden nog een reden te geven om massaal naar de Eksterlaan te komen, was er een door Ton Sijbrands gegeven simultaan georganiseerd. Naast leden en oud-leden van DCIJ kwamen er ook talloze spelers uit de regio langs om dit mee te maken, evenals de hele jeugdafdeling van DCIJ. Ton kwam (al was dat niet helemaal op tijd), zag en overwon: hij kwam zesmaal tot een remise en won de rest van de partijen (al kwam titanenkiller Piet Kok, die zelfs nog een schijf voorkwam, nog het dichtst in de buurt van de overwinning).

Na de NK-partijen en de simultaan werd er op het schoolplein Chinees gegeten (met korting geleverd door sponsor **Manor**). Hierna konden de deelnemers kiezen tussen twee activiteiten: de voetbaltopper Stormvogels/Telstarcombinatie - BV Veendam of activiteiten op het strand. Wim Winter nam de strandactiviteiten op

zich, zelf ging ik samen met Wim Kok naar het voetbal. De eerste helft viel er veel te genieten: Veendam werd compleet van de mat getikt, met rust stond het al 5-0. De tweede helft viel helaas wat tegen (er werd niet meer gescoord, terwijl we op dubbele cijfers gehoopt hadden), maar al met al hebben de kinderen zich behoorlijk vermaakt. Nadat de twee groepen zich weer bij elkaar hadden aangesloten, volgde er nog een gezamenlijk bezoek aan de plaatselijke snackbar. Vermoeid door de lange dag en met nog een zware slotdag voor de boeg, werd er besloten om maar “vroeg” naar bed te gaan.

De laatste ochtend werd er eerst in het clubgebouw gegeten, waarna de stoet richting stadhuis ging. Er werd gespeeld in de Burgerzaal, waarin een afscheiding gemaakt was tussen de speel - en publieksruimte. Ook vanaf de balustrade kon er gekeken worden. Een grote meevaller was de gratis koffie en thee voor toeschouwers, mogelijk gemaakt door de gemeente.

Het toernooi kende een verrassend einde: Stefan Stapper (Den Haag), die schier onaantastbaar leek, zag Frerik Andriessen (Delft) in de laatste ronde nog op gelijke hoogte komen. Stefan kwam in de laatste ronde namelijk niet langs Casper Remeijer, die na een slechte start bezig was aan een inhaalrace, die hem nog een barrage om de derde plaats opleverde. Om absolute concentratie te garanderen, werden de andere spelers en toeschouwers naar de balustrade gedirigeerd, waarna de strijd losbrandde.

De strijd om de eerste plaats was snel beslist: Stefan was duidelijk een maatje te groot voor Frerik. De strijd om de derde plaats, die de laatste van de drie tickets voor het EK inhield, was tot het laatst spannend. Maar liefst vijf spelers streden erom; na een rondtoernooi tussen de vijf spelers was de strijd nog steeds niet beslist, aangezien twee spelers bovenaan stonden. De barrage tussen deze twee leverde na twee partijen wel een winnaar op: Pieter Steijlen (Culemborg) wist in de tweede partij Joeri Hezemans (Tilburg) te verslaan.

Eindelijk kon de prijsuitreiking beginnen. Eén voor één werden de deelnemers naar voren geroepen om een mooie NK-rugzak en een beker in ontvangst te nemen. Na afloop kon men nog genieten van wat hapjes en drankjes, waarna een ieder afscheid nam. “Alleen nog wat afruimen en dan zit het toernooi erop” dacht ik. De waarheid bleek anders. Wim Kok had keurig alle tassen en dergelijke van de mensen die in het internaat overnacht hadden (waaronder die van mij) samengebracht, zodat alle deelnemers hun spullen bij elkaar konden pakken. Toen ik echter mijn spullen wilde pakken, bleek mijn tas (met onder andere tentamenboeken voor een tentamen van twee dagen later) weg te zijn. Na een bezoek aan het internaat (zonder resultaat) moest het wel zo zijn dat één van de deelnemers mijn tas mee had genomen. Zonder tas ging ik maar naar huis. Die avond werd ik gebeld door Wim Winter: een vader van een jongen uit Barneveld had na een misverstand per ongeluk mijn tas meegenomen. Gelukkig was deze vader zo aardig om diezelfde avond nog mijn tas bij mij thuis af te leveren, zodat alles goed afgelopen was.

Gezien het enthousiasme onder de organisatoren zou het niet onmogelijk zijn om de komende jaren wederom een dergelijk toernooi te organiseren. Voor degenen die dit NK gemist hebben of zichzelf gewoon graag op video terugzien: zoals eerder vermeld heeft Jan Apeldoorn een mooie video van dit alles gemaakt. Deze video is op video CD verkrijgbaar bij Wim Winter. Deze video CD is op de meeste DVD-spelers en PC's af te spelen.

Martin van Dijk

KERST DE JONGTOERNOOI

Zoals elk jaar zijn we dit seizoen begonnen met het Kerst de Jong sneldamtoernooi. Het was weer erg gezellig en ook de schakers zijn dit jaar gestart met een snelschaaktoernooi op dezelfde avond.

De beker zijn we nog steeds kwijt. Het vermoeden bestaat dat Ank de beker bij het grofvuil heeft gezet. De beker stond natuurlijk al 17 jaar bij Kees op de schoorsteen en Ank had natuurlijk niet door dat de naam van Kees elk jaar opnieuw bijgeschreven werd en opeens tijdens een vlaag van vrouwelijke opruimwoede verdween de beker in de vuilcontainer. Die stond daar immers al 17 jaar. Of misschien hebben de schakers hem wel gepikt. Zelf heb ik niets op de schoorsteenmantel staan en ook niet op de kast, dus ik heb hem niet. In elk geval won Kees Pippel opnieuw met grote overmacht.

Ranglijst categorie A	W	+	=	-	Pt
1 Kees Pippel	**9**	**8**	**0**	**1**	**16**
2 Wim Winter	9	6	2	1	14
3 Martin van Dijk	9	4	3	2	11
4 Marcel Kosters	9	5	0	4	10
5 Jacqueline Schouten	9	2	6	1	10
6 Joop Wind	9	4	2	3	10

Kees Pippel prijswinnaar

>>

Ranglijst categorie B	W	+	=	-	Pt
1 Cees van der Vlis	**9**	**7**	**1**	**1**	**15**
2 Elbert Holkamp	9	4	2	3	10
3 Jack van Buuren	9	4	1	4	9
4 Albert Roelofs	9	2	5	2	9
5 Jan Apeldoorn	9	3	2	4	8
6 Paul Smit	9	3	0	6	6

Cees, gevaarlijk goed?

Ranglijst categorie C	W	+	=	-	Pt
1 Ruud Holkamp	**9**	**3**	**2**	**4**	**8**
2 Rien Hühl	9	3	2	4	8
3 Piet Kok	9	3	2	4	8
4 Henk von Grumbkow	9	3	0	6	6
5 Nicole Schouten	9	2	0	7	4
6 Hans Kors	9	0	0	9	0

Ruud is back

De drie poedelprijswinnaars, Nicole Schouten, Joop Wind en Paul Smit

Zelf wist ik van Martin van Dijk te winnen, maar ik ben bang dat dit de laatste keer in mijn leven was. Toch organiseren we het toernooi de laatste jaren niet goed. Vroeger had iedereen de mogelijkheid om te winnen. En ik kan me herinneren dat Piet Kok en meneer Hühl de beker ook gewonnen hadden. De laatste jaren gebruiken we het Zwitsers systeem en voor de prijzen maakt het niet uit, maar de beker komt altijd bij de beste terecht en dat was nu eigenlijk niet de bedoeling. Werk aan de winkel dus voor de organisatie.

Wim Winter

IN MEMORIAM PETER VAN VEEN

Toen ik de overlijdensadvertentie van Peter van Veen in de IJmuider Courant las moest ik even in gedachten stilstaan bij de man die ik zo lang op verschillende wijzen heb gekend. Ooit was hij mijn buurman. Een wat stille maar uitermate beleefde man. Hij viel niet op. Zijn vrouw daarentegen was open en maakte vaak een praatje met mijn moeder. Een gezellig mens.

Na ongeveer een jaar verhuisden wij naar een ander adres en ook nu kreeg ik te maken met meneer van Veen. Ik pendelde dagelijks met de trein naar Castricum waar ik werkte. Bij het station IJmuiden Oost kreeg ik met een andere van Veen te maken. ’s Zondagsavonds moest ik een weekkaart voor de trein kopen tegen een sterk gereduceerd tarief. Dat was uitgelezen de avond dat we gingen stappen en de drie en een halve gulden voor de kaart kon ik maar moeilijk missen. Dan maar op maandagmorgen de benodigde kaart kopen. Maar dan was je bij van Veen aan het verkeerde adres. Iedere keer weer legde hij me uit dat er in het weekend weekkaarten werden verstrekt en vanwege de drukte kon dit niet op maandag. Altijd liet hij me wachten en ik heb zelfs wel eens een trein gemist. Een ‘spoorkees’ noemde ik hem smalend.

In de zestiger jaren werd Van Veen lid van onze club. Opnieuw lid want ik kwam erachter dat hij in de vooroorlogse jaren al deel uitmaakte van het ledenbestand. Door verhuizingen vanwege zijn werk moest hij een tijd lang het dammen laten voor wat het was. We spraken elkaar vanaf nu regelmatig en ik hing aan zijn lippen als hij het over de gloriejaren van D.C.IJ. had. Naast het damspel had hij nog een passie en dat was zijn werk. Als er in de tijd dat hij bij de N.S. werkte vertragingen optraden trok hij zich dat persoonlijk aan. Wij bij de damclub respecteerden hem in hoge mate om zijn enorme kennis van het spoorwegnet. Hij kende alle stations en elke route. In de zeventiger jaren profiteerden wij van zijn kennis van het spoorwezen. Als het eerste tiental een verre reis met het openbaar vervoer ondernam zorgde Van Veen voor de reisbescheiden. Zelf reisde hij na zijn welverdiende pensionering naar alle grote internationale damtoernooien. Hij genoot ervan de meesters en grootmeesters, die hij respecteerde, aan het werk te zien. Toen hij met het klimmen der jaren, het dammen voor gezien moest houden, verloor D.C.IJ. een zeer gerespecteerde persoonlijkheid.

Bij mij blijft hij in herinnering als een aimabel mens. Als dammer en als pacifist van het eerste uur, hadden we veel gemeen. Wij de dammers die hem hebben gekend zullen hem niet licht kunnen vergeten.

Jan Apeldoorn

PRAKTISCHE EINDSPELEN

Weer hebben wij van onze ‘angst-gegner’ SNA verloren. Weliswaar nipt met 11-9, maar toch. Een geluk bij een ongeluk (voor deze rubriek) was dat er in de partij tussen Steven Wijker en Jesse Bos een bijzonder instructief eindspel op het bord kwam, dat na 7! uur en 10 minuten door de wit speler werd gewonnen. Laten we eerst de marathon partij eens in zijn geheel naspelen.

1. 32-28 17-21 2. 33-29 21-26 3. 39-33 11-17 4. 44-39 7-11
5. 50-44 17-21 6. 37-32 26x37 7. 42x31 1- 7 8. 31-26 20-24
9. 26x17 12x21 10. 29x20 15x24 11. 34-29 10-15 12. 29x20 15x24
13. 40-34 8-12 14. 34-29 14-20 15. 29-23 18x29 16. 35-30 24x35
17. 33x15 5-10 18. 47-42 10-14 19. 41-37 11-17 20. 46-41 7-11
(Lelijk. De zwarte stand leent zich niet voor deze omsingeling. De schijvenverdeling is onevenwichtig, en dat wordt er na de manoeuvre (18-22) niet beter op. Bovendien staat schijf 6 buitenspel. Beter was afbreken met 20. …21-27x26 .
21. 36-31 21-26 22. 41-36 17-21 23. 39-33 12-18 24. 43-39 2- 8
(Beter is om deze basisschijf te laten staan en direct 24. .. - .. 11-17 te spelen. Nu heeft zwart ook al geen controle meer over veld 7
25. 31-27 11-17 26. 45-40 18-22 27. 27x18 13x22 28. 40-34 8-13
29. 34-29 3- 8 30. 44-40 35x44 31. 49x40 8-12 32. 40-35 19-24
33. 29x20 14x25 34. 37-31 26x37 35. 42x31 12-18 36. 31-27 22x31
37. 36x27 18-22 38. 27x18 13x22 39. 48-42 6-11 40. 39-34 21-26
41. 35-30 16-21 42. 42-37 22-27 43. 30-24 11-16 44. 28-23 17-22
45. 23-19 27-31 46. 32-28 31x42 47. 38x47 (Ik zou hier 47. 28x17 hebben gespeeld om de zwarte aanval te vertragen.) **47. .. - .. 22-27**
48. 28-23 27-32 49. 24-20 (Wit voelt zich als een magneet aangetrokken tot veld 5. Zoals Richard Mooser terecht aangaf is gewoon 49. 23-18, gevolgd door 50. 19-13 of 50. 18-12 huizenhoog gewonnen. **49. .. - .. 25x14**
50. 19x10 9-14 51. 10x19 26-31
52. 19-14 21-27 53. 14- 9 4x13
54. 15-10 31-37 55. 10- 4 37-41
56. 4x31 41-46 (zie hiernaast)

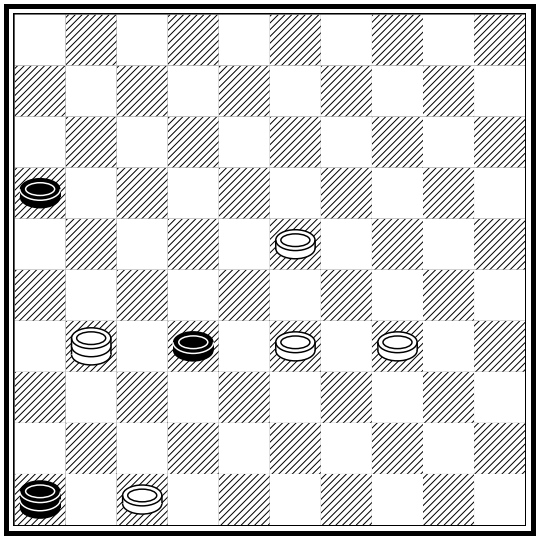

Stand na 56. .. - .. 41-46

Wit staat nog steeds gewonnen, maar inmiddels is het niet zo eenvoudig meer. Wit moet hier vervolgen met

57. 34-29!. We laten nu twee: Typische varianten zien

>>

(1) 57. 34-29! 32-37 58. 31x48 46x14 59. 48-43!!
En nu brengt wit 29 naar 36, 33 naar 29, dam 43 naar 49 en vervolgens speelt wit 47-42-38 en wint overtuigend.

Meer verdediging geeft:
(2) 57. 34-29! 32-38 58. 33x42 46x19 59. 31-27! 19-14
60. 27-49 14-28 61. 29-24 28-23 62. 49-35 23-34
63. 42-38!! Dit is de sterkste zet voor wit.
Na 63. 24-20**A** 34-23 64. 35- 8 staat wit nog steeds gewonnen, maar het is nog een lange weg te gaan.
A Na het voor de hand liggende 63. 24-19 maakt zwart zelfs remise door:
63. .. - .. 34-48 64. 42-38 48-42 65. 38-32 42-20
66. 19-13 16-21 67. 32-28 21-27 68. 28-23 27-31
69. 13- 8 31-37 70. 8- 3 20-15 =

63. .. - .. 16-21 64. 24-19 21-27 65. 19-14 34-18
66. 35-19
57. 31-48? (Deze fout valt Steven natuurlijk niet echt aan te rekenen...)
57. .. - .. 32-37! Na 57. .. - .. 32-38 kan wit alsnog schijf 16 tegenhouden via de lijn 16-49. Hierbij zit het wit wel mee dat na 57. .. - .. 32-38 58. 33x42 46x19 59. 48-43 19-23 verliest door 60. 42-38 en 61. 43-34

58. 48x26 46x14! 59. 33-29 Zie onderstaand diagram…

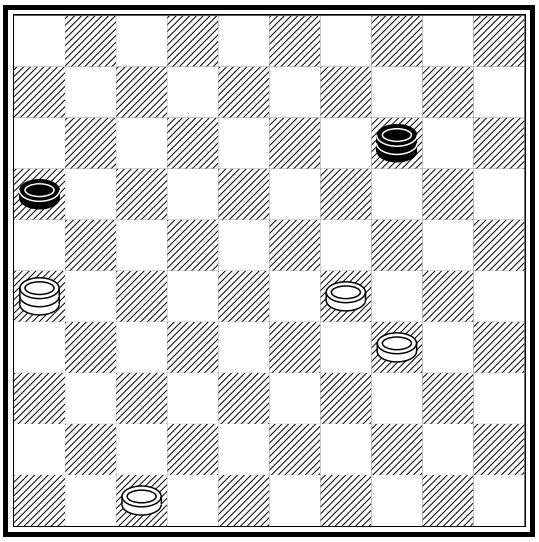

Stand na 59. 33-29

Zwart moet nu niet, zoals in de partij gebeurt, zich passief via de middellijn verdedigen, maar zo spelen dat wit de lijn 2-35 niet kan passeren en tegelijkertijd schijf 16 activeren. Daarbij zijn enige stalen zenuwen wel noodzakelijk. Een typische variantje is:

59. .. - .. 14- 3 60. 26-31 3-14
61. 31-26 14- 3 62. 26-48 16-21
63. 48-37 3- 8 64. 29-23 8-12
65. 34-29 21-26 66. 37-48 12- 1
67. 48-25 1-12 68. 25- 3 12-21
69. 23-19 21-32 70. 19-13 26-31
71. 13- 9 31-37 72. 9- 4 32-16 met dank aan de eindspeldatabase.

59. .. - .. 14-32? 60. 34-30! (Nu staat wit definitief gewonnen, hoewel...)
60. .. - .. 32-14 61. 30-25 14-28 62. 29-24 28-14 63. 24-20 14-28
64. 20-15 28-14 65. 26-12 14-28 66. 47-42 28-32 67. 12-17? 32-23?

(Na 67. ..-.. 32-19! Is het alsnog remise door 68. 19-24 etc.. Daarom had wit 67. 12- 8 of 12- 3 moeten spelen.)

68. 42-38 23-37 Nu was 68. .. - .. 23-29 natuurlijk verhinderd)
69. 17-26 37-14 70. 38-33 14-23 71. 26- 3 23-37 72. 33-29 37-41
73. 29-24 41-37 74. 3- 8 37-32 75. 8-12 32-14 76. 12-26 14-41
77. 25-20 41-46 78. 26-17 46-23 79. 17-44 16-21 80. 44-35 23-34
81. 24-19 21-27 82. 35-24 Na 82. 19-14 34-23 83. 15-10?
Maakt zwart nog remise met 83. .. - .. 23-29. Maar gewoon 83. 35-19 wint ook.

82. .. - .. 27-31 83. 24-47 31-37 84. 15-10 34-18 85. 10- 4 18-36
86. 20-15 37-41 87. 4- 9 36x 4 88. 47x36 en zwart geeft op.

Kees Pippel

KOSTERS KOOKBOEK

We zijn met dit clubblad toegekomen aan de tweede gang. Men neme een IDV-er (IDV is die club waar we altijd van winnen) en een DCIJ-er en voege daar een door velen vergeten theoretische variant aan toe, te weten de Leningrader variant. Zo genoemd omdat oud wereldkampioen Alexander Dibman uit Leningrad (het huidige Sint Petersburg) samen met een aantal stadsgenoten deze variant rond 1980 regelmatig placht te spelen. Voor de volledigheid zij vermeld dat Wim v.d. Kraan, generatiegenoot van oud Nederlands kampioen Wim de Jong, al in 1941 deze variant op het bord bracht, maar dan met 7. 41-37 opbouwde en pas na 31-27 met 37-31 en 42-37 vervolgde in plaats van meteen 7. 42-37, wat resulteerde in de zogenaamde v.d. Kraanvariant. Wereldkampioen Pierre Ghestem toonde niet veel later aan dat deze opbouw bij goed spel van zwart verliezend is en het zou tot begin jaren tachtig duren voor Dibman c.s. de variant nieuw leven inbliezen. Omdat wit bij correct spel van zwart ook na 42-37 niet de beste kansen krijgt, is de populariteit van de variant slechts tijdelijk geweest. Zwart moet echter precies weten waar de klepel hangt, wat betekent dat het systeem vandaag de dag voor spelers met voldoende kennis tegen praktisch iedere tegenstander kansrijk is, ook met wit.
In de nu volgende partij komt een belangrijke pointe uit de Leningrader variant naar voren. Ik hoop dat deze appetizer uitnodigt tot zelfstandige bestudering van deze en andere openingsvarianten.

Ruud Kloosterman – Marcel Kosters

15 juni 2003 sneldampartij op Internet (VOG)

1. 34-29 19-23 2. 40-34 14-19 3. 45-40 10-14 4. 50-45 5-10
5. 31-26 20-25 6. 37-31 14-20 7. 42-37 9-14 8. 48-42 3- 9
9. 31-27 19-24 10. 36-31 14-19 11. 41-36 17-22 12. 46-41 11-17
13. 27-21 16x27 14. 32x21 6-11 15. 21-16 1- 6 16. 38-32 22-28
17. 33x22 18x38 18. 42x33 13-18

Marcel Kosters

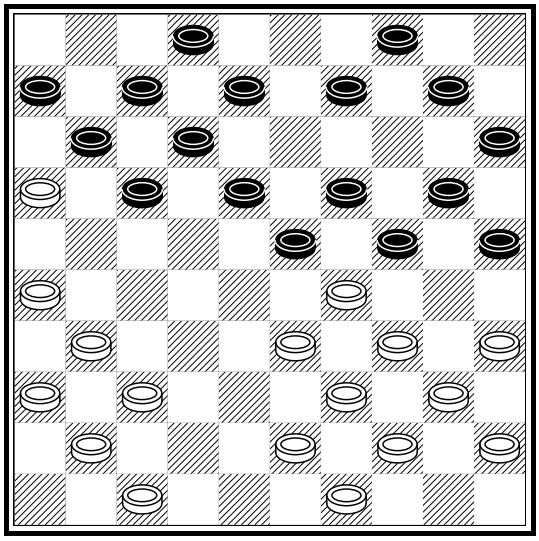

Ruud Kloosterman

Bij mijn laatste zet gaf ik in het chatvenster als enig commentaar: "De pointe". Ik bedoelde daarmee de pointe van de opbouw met

8. .. - .. 3-9 in plaats van het klassieke 8. .. - .. 4- 9.

Hoewel gewaarschuwd, nam Kloosterman alsnog de damzet met de toevoeging: " Wat doe je nu Marcel?" .

En na **19. 35-30 24x35**
20. 26-21 17x26 21. 33-28 23x32
22. 37x28 26x46 23. 29-23 18x29
24. 34x 5 46x10 25. 5x 3 4-9 !

26. 3x14 20x 9 heerste er even een digitale stilte. Als zwart opgebouwd zou hebben met 8. .. - .. 4- 9 zouden zowel (13-18) als (12-18) verhinderd zijn door damzetten zoals in de partij uitgevoerd, die deze keer echter wel winnend zijn voor wit. Dat de rollen na (4- 9) in plaats van (3- 9) in deze specifieke variant volledig zijn omgedraaid, toont wel het volgende voorbeeld.

We hebben het dus over deze stand. (12-18) en (13-18) mogen niet. Blijven over (10-14) en (24-30). Zie hier een verloop om te onthouden, dat zich in 1986 voordeed in de partij van
Ingen – Meijer

18. .. - .. 24-30 19. 35x24 19x30
20. 29x18 12x23 21. 47-42 13-18
22. 42-38! 9-13?

Misschien moest al bij (13-18) een vraagteken geplaatst, want (17-22) lijkt op dit moment geen aanlokkelijk alternatief.

Meijer

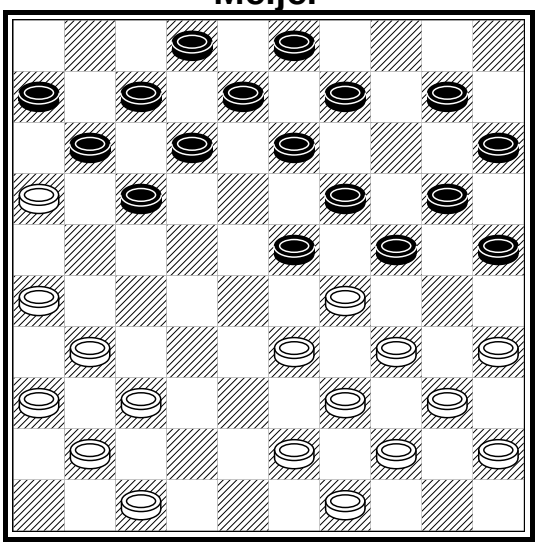

Ingen

Nu volgde een heuse Coup Manoury: **23. 26-21 17x26 24. 33-28 23x32**
25. 37x28 26x46 26. 40-35 46x40 27. 35x24 20x29 28. 45x 1 >>

Moge het u wel bekomen en veel plezier met het uitpluizen van de Leningrader variant. Als handvat hierbij nog een vraag: Waarom is de v.d. Kraan variant verliezend?

Nog een hapklare brok, tijdens een sneldampartijtje op vog.ru verorberd:

Marcel Kosters – Peter van Heun

7 juli 2003 (speeltempo 4 minuten).

1. 32-28 19-23 2. 28x19 14x23 3. 37-32 10-14 4. 41-37 14-19
5. 46-41 5-10 6. 35-30 20-25 7. 33-29 17-22 8. 31-27 22x31
9. 36x27 11-17 10. 40-35 6-11 11. 30-24 19x30 12. 35x24 17-21
13. 38-33 21-26 14. 41-36 11-17 15. 45-40 17-21 16. 43-38 12-17

Tot hier speelde ik de haast vanzelfsprekende zetten en realiseerde me plots dat ik in een onvervalste normaalstand van de Drost-variant terecht was gekomen. Een merkwaardige ervaring, want ik heb er 'vroeger' al het nodige over gelezen en mee gespeeld, maar nu pas werd mijn kennis 'geactiveerd' , overigens ruimschoots op tijd om aan te sturen op de combinatieve mogelijkheid die Jannes van der Wal naar aanleiding van een partij tegen John van den Borst liet zien. Helaas mocht van der Wal hem niet uithalen, maar ik was gelukkiger:

17. 33-28 9-14 18. 28x19 14x23 19. 39-33 7-11 20. 33-28 2- 7
21. 28x19 17-22 22. 40-35 22x31 23. 36x27 7-12 24. 27-22! 18x27
25. 29-23?! De door Jannes aangegeven lokzet. Zie diagram.

25. .. - .. 13-18? 26. 24-20! A.
Peter sloeg: **26. .. - .. 15x13**
27. 23-19 13x24 28. 37-31 26x28
29. 38-32 27x38 30. 42x 2

v. Heun

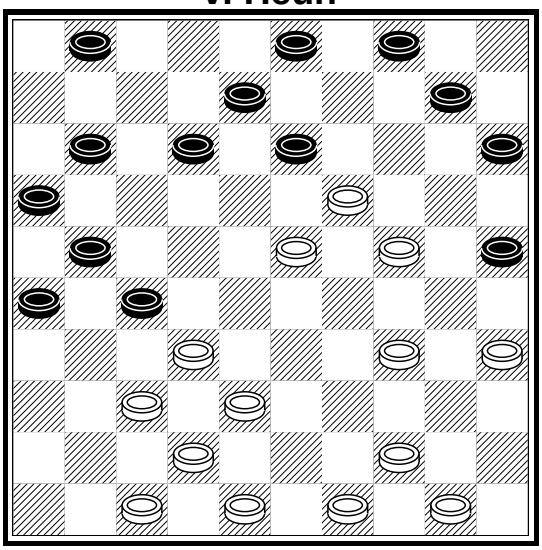

Kosters

De andere slagmogelijkheid gaat nog wat dieper: **A.** 26. .. - .. 18x40 27. 20-14 15-20 28. 14x 5 4-10 29. 5x14 20x 9 30. 19-13 met wederom een slagkeus die voor de zwartspeler op lood om oud ijzer neerkomt: op 30. .. - .. 9x18 **B.** volgt 31. 37-31 26x28 32. 38-32 27x38 33. 42x 2 en op
B. 30. .. - .. 8x19 volgt fraai
31. 38-33 27x29 32. 49-43 40x38 33. 42x 4

Een bijzondere vondst van van der Wal, die zijn praktische waarde weer (? Turbo dambase?) heeft bewezen!

Marcel Kosters

JEUGDDAMMEN

De jeugd bij DCIJ wordt steeds sterker, dus de opgaven worden ook steeds moeilijker. Voor alle opgaven geldt: wit speelt en wint.

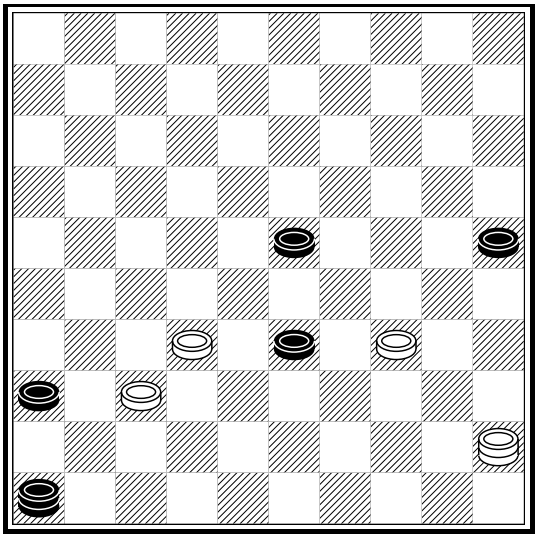

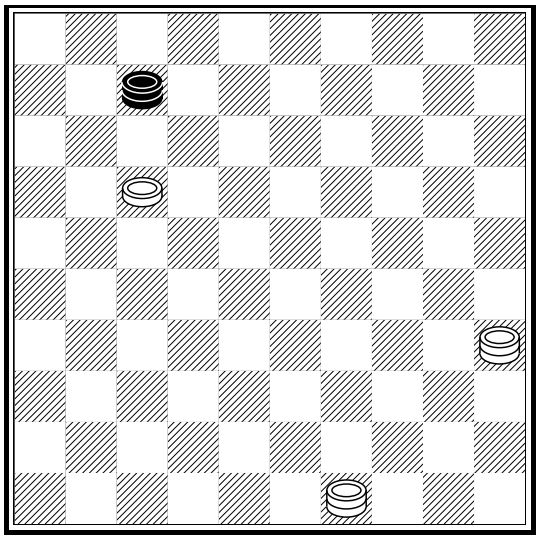

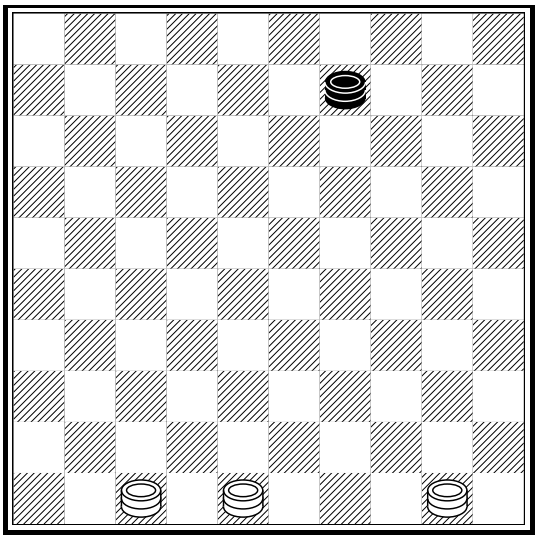

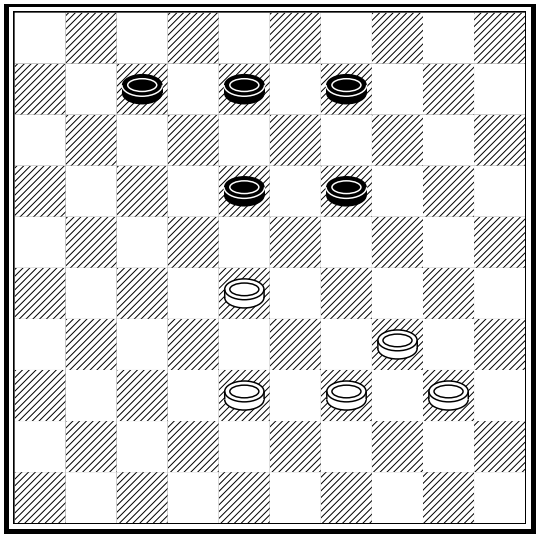

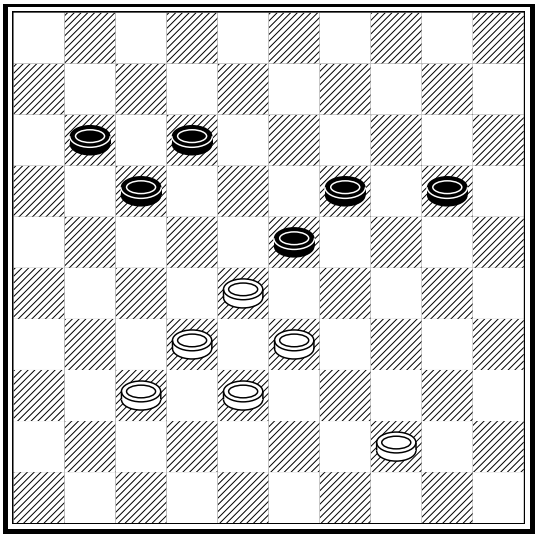

>>

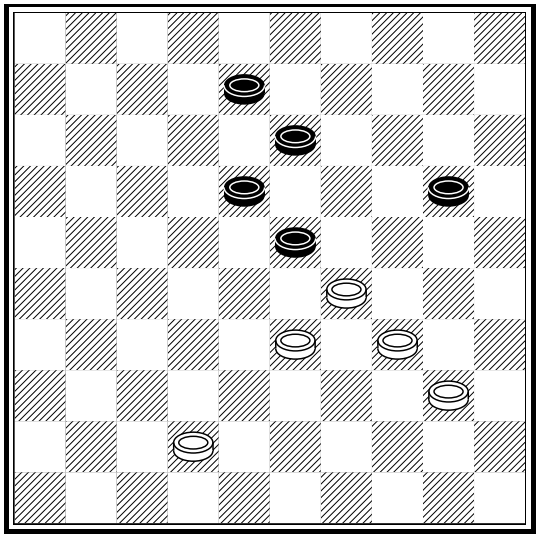

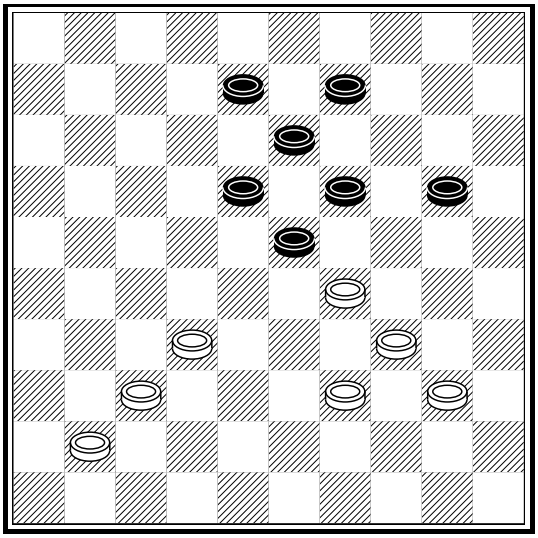

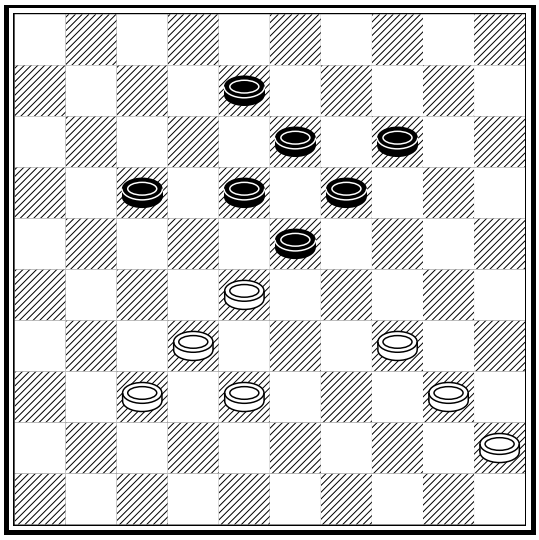

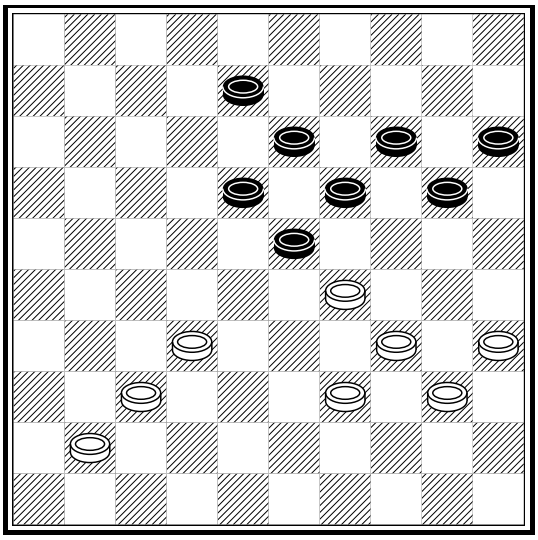

ZONDAGSJEUGD

De eerste keer dat we dit seizoen het toernooi organiseerden hadden we het weer niet mee. Het was bloedheet en veel kinderen lieten het afweten. Feroz was weer onverslaanbaar, maar Ingmar en Jasper wisten goed bij te blijven. Jasper stond zelfs op een gegeven moment een schijf voor tegen Feroz, maar ja, Feroz blijft gehaaid en je moet opletten bij het damspel.

		1	2	3	4	5	6	7	8	AW	+	=	-	Pt
1	Feroz Amirkhan	●	2	2	2	2	2	2	2	7	7	0	0	14
2	Jasper Roelofs	0	●	2	0	2	2	2	2	7	5	0	2	10
3	Ingmar Visser	0	0	●	2	2	2	2	2	7	5	0	2	10
4	Jan-Maarten Koorn	0	2	0	●	2	1	2	2	7	4	1	2	9
5	Sebastiaan van Driessel	0	0	0	0	●	2	2	2	7	3	0	4	6
6	Nick Vrugt	0	0	0	1	0	●	2	2	7	2	1	4	5
7	Jennifer Leijen	0	0	0	0	0	0	●	1	7	0	1	6	1
8	Amanda Willemsen	0	0	0	0	0	0	1	●	7	0	1	6	1

Elbert probeert trouwens met zijn jeugd ook in IJmuiden te komen spelen op vrijdagavond en dan bijvoorbeeld partijen van een uur.

Zondag 19 oktober werd opnieuw het maandelijkse jeugdtoernooi gespeeld in IJmuiden. Deze keer ook veel dammertjes uit Heerhugowaard en uit de Zaanstreek. Verrassend won Berry Hofmans het toernooi voor Guido Mul en Feroz Amirkhan, de gedoodverfde favoriet. In de B-groep werd gewonnen door Evert Bleijendaal voor Kevin van Langen en Floris van der Steen.

		W	+	=	-	Pt			W	+	=	-	Pt
1	Berry Hofmans	7	6	1	0	13	12	Kevin van Langen	7	3	0	4	6
2	Guido Mul	7	5	1	1	11	13	Floris van der Steen	7	3	0	4	6
3	Feroz Amirkhan	7	5	1	1	11	14	Tugba	7	3	0	4	6
4	Jan-Maarten Koorn	7	5	0	2	10	15	Ewoud Groot	7	3	0	4	6
5	Pepijn Folgers	7	4	1	2	9	16	Cathy Brammer	7	3	0	4	6
6	Jasper Roelofs	7	4	1	2	9	17	Bernd Schins	7	2	1	4	5
7	Jos Brammer	7	4	0	3	8	18	Nick Vrugt	7	2	1	4	5
8	Michiel Kruijenaar	7	3	2	2	8	19	Kevin Mercera	7	2	1	4	5
9	Ingmar Visser	7	4	0	3	8	20	Shaun van Rossum	7	2	1	4	5
10	Bart Kruijenaar	7	3	1	3	7	21	Fadime Ozturk	7	1	0	6	2
11	Evert Bleyendaal	7	3	1	3	7	22	Uzeyir Aslan	7	0	1	6	1

AUTOMOBIELBEDRIJF
BROCAR B.V.
MIDDENHAVENSTRAAT 39
IJMUIDEN
TEL. 0255-512235 FAX. 0255-537948
Al 35 jaar een begrip
VEEL SCHERP GEPRIJSDE OCCASIONS OP VOORRAAD
BOVAG ABA
AUTO BEDRIJVEN ASSOCIATIE - EEN AFDELING VAN BOVAG
Onderhoud & reparatie alle merken
APK keuringen
Diesel roetmeting
ook voor alle autoschades

De volgende keer verwacht ik ook dammertjes uit Hoorn. Nico Leemberg
heeft inmiddels contact met me gezocht en waarschijnlijk wordt het toernooi opgenomen in een toernooiencircuit in Noord-Holland waar de kinderen punten kunnen halen voor het kampioenschap en klaar gestoomd worden voor het Kampioenschap van Nederland.

Wim Winter

KORTE BERICHTEN

In juli 2003 kregen wij een kaart van onze Michael dat hij ging trouwen met zijn Argentijnse Maxima. Na bestuderen van de kaart bleek dat ze toch anders heet.

Hierbij de kaart:

Elisa Castañeda en Michael van Deken

Kondigen hierbij met veel trots aan dat ze gaan trouwen. Wij zouden het leuk vinden als jullie bij ons burgerlijk huwelijk aanwezig zijn.
Deze vindt plaats op 12 september 2003 om 19.30 in het gemeentehuis van Rosario, Argentinië.

Aansluitend ben je uitgenodigd om deel te nemen aan het feest, dat plaatsvindt vanaf 21.00 in het feesthuis "Encuentros " aan de San Martin 1469 te Rosario.

Michael bedankt iedereen voor de vele felicitaties. Ze hebben hun huwelijk gevierd met een huwelijksreis naar Cariló, de meest exclusieve badplaats van Argentinië, zo'n 400 km ten zuiden van Buenos Aires.

Michael en Ely in hotel Torrecillas Cariló

Namens Damclub IJmuiden wensen wij jullie een heel fijne toekomst!

STAND OC DCIJ ’03-’04/
EINDSTAND 1E PERIODE

Gr.	Speler	Totaal	Gem	W	+	=	-	P
A	Wim Winter	7675	1535	5	4	0	1	8
A	Marcel Kosters	7400	1233	6	2	3	1	7
B	StijnTuytel	7150	1192	6	1	5	0	7
B	Cees van der Steen	6250	1042	6	1	4	1	6
B	Paul Smit	6225	1245	5	2	2	1	6
A	Martin van Dijk	5950	1488	4	2	2	0	6
B	Cees van der Vlis	5325	1065	5	2	1	2	5
C	Rien Hühl	4975	995	5	1	3	1	5
C	Jan Apeldoorn	4325	865	5	2	0	3	4
B	Albert Roelofs	4200	1050	4	1	2	1	4
A	Ron Tielrooij	3825	1275	3	2	0	1	4
C	Koos de Vries	3825	1275	3	1	2	0	4
C	Piet Kok	3500	875	4	0	3	1	3
A	Kees Pippel	3275	1092	3	1	1	1	3
E	Hans Kors	2775	555	5	0	2	3	2
B	Harry van der Vossen	2475	825	3	0	2	1	2
E	Peter Pippel	2375	792	3	1	0	2	2
C	Leo Binkhorst	2000	1000	2	1	0	1	2
E	Henk von Grumbkow	875	292	3	0	0	3	0
A	Jesse Bos	0	0	0	0	0	0	0
E	Gert Schol	0	0	0	0	0	0	0

Periode kamp.	**Groep A**	**Groep B**	**Groep C**	**Groep E**
1e periode	W. Winter	S. Tuytel	R. Hühl	H. Kors

UIT DE PLAKBOEKEN VAN DUKEL

Hoewel hij het zelf nooit aanvoerde als een excuus, was het werk dat Dukel deed nou niet bepaald bevorderlijk voor goede en continue prestaties achter het dambord. In de nacht werkte hij als ‘kaairidder’ in de vishal. De ‘kaairidders’ losten de vissersschepen. Een hard en zwaar bestaan. Als hij om een uur of twaalf in de nacht begon moest hij zich vaak haasten om rond het middaguur op de plaats van bestemming te zijn om daar te strijden om de nationale damtitel. Liefst 17 maal nam hij hier met wisselend succes aan deel.

In 1948 streden maar liefst 4 D.C.IJ.- ers om de nationale titel, te weten Dukel, Ligthart, Suyk en Laros en een ex D.C.IJ.-er, de naar Maarssen verhuisde, Leyte. Henk Laros behaalde een fraaie tweede plaats, achter de schier onverslaanbare Roozenburg, waarmee hij het recht verwierf deel te nemen aan de strijd om de wereldtitel later dat jaar.

Dukels spel was wisselvallig. Met een tweetal fragmenten wordt dit aangetoond. Zie eerste diagram.

1. 32-28 18-23 2. 38-32 12-18
3. 31-27 Met deze inleiding dreigt wit zijn tegenstander dood te combineren, doordat in het vervolg de mogelijkheid 27-21 enz. steeds aanwezig is.

3. .. - .. 4- 9 4. 36-31 24-29
5. 33x24 20x29 6. 39-33
Consequent brengt wit de dreiging 27-21 weer in de stand.
6. .. - .. 29x38 7. 42x33 9-14
8. 35-30 14-20 Geestig, op 27-21? (16x29) 30-25 (23x32) 25x21 volgt nu (6-11) 34x23 en (13-18) enz. wint zwart.

P. Beers

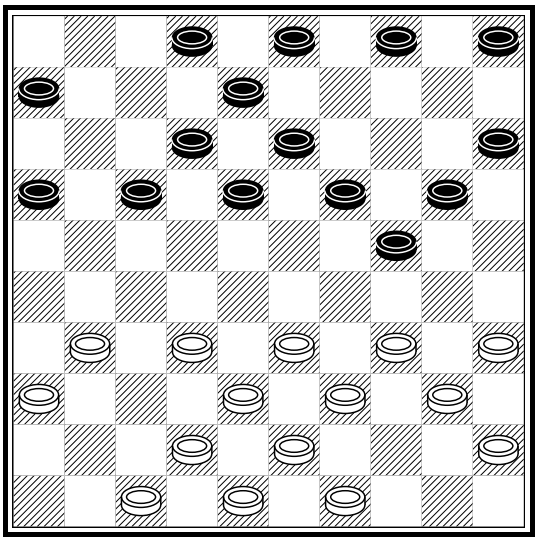

B. Dukel

9. 30-25 20-24 De beslissende fout. Eerst (2- 7) had nog redding kunnen brengen. **10. 43-39 8-12 11. 40-35** Kennelijk bevreesd voor 25-20.
11. .. - .. 16-21 Beter is (17-21) enz. Zwart neemt nu een zelfmoord combinatie. **12. 27x16 23-29 13. 34x14 13-19 14. 14x23 18x36**
15. 25-20 W+
En wit won een schijf en later de partij, want op weglopen met (24-29) volgt 20-14.
Dat Dukel met zijn agressieve speelstijl ook wel eens de kous op de kop kreeg, toont de opening die hij speelde tegen Wim de Jong. **>>**

W. de Jong (wit) – B. Dukel (zwart)

1.	**34-29**	**19-23**	**2.**	**39-34**	**14-19**	**3.**	**44-39**	**20-25**	**4.**	**50-44**	**15-20**
5.	**31-26**	**20-24**	**6.**	**29x20**	**25x14**	**7.**	**35-30**	**18-22**	**8.**	**33-29**	**12-18**
9.	**30-25**	**7-12**	**10.**	**38-33**	**1- 7**	**11.**	**42-38**	**22-28**	**12.**	**33x22**	

B. Dukel

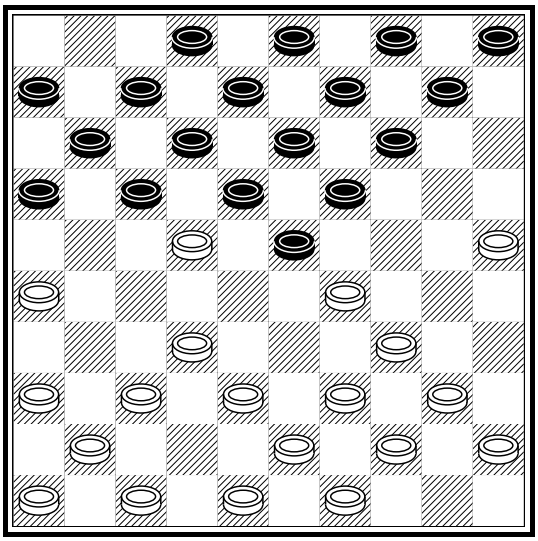

W. de Jong

Een fout maar het is wel Dukel ten voeten uit. Aanvallen als het kan en verdedigen als het moet. Met een offer wint De Jong nu een schijf.

12.	**.. - ..**	**17x28**	**13.**	**29-24**	**19x30**
14.	**34-29**	**23x34**	**15.**	**32x23**	**18x29**
16.	**40-35**				

Wit wint nu altijd een schijf. Het verhaal zou niet compleet zijn zonder te vermelden dat Dukel zich nog als een leeuw verzette maar uiteindelijk toch verloor.

Jan Apeldoorn

SLAGZET BRUNSSUM 2003 (2)

Helaas heb ik het niet voor elkaar gekregen om op tijd een heel verslag van mijn prestaties in Brunssum in elkaar te zetten. Het volgende wilde ik u echter niet onthouden. In de partij met wit tegen Alex Boxum (die uiteindelijk boven zichzelf uit zou stijgen en 12e werd in het eindklassement) gebeurde het volgende:

1.	**34-29**	**17-22**	**2.**	**40-34**	**11-17**
3.	**45-40**	**6-11**	**4.**	**31-26**	**16-21**
5.	**32-28**	**19-23**	**6.**	**28x19**	**14x23**
7.	**35-30**	**10-14**	**8.**	**30-24**	**5-10**
9.	**33-28**	**22x33**	**10.**	**39x19**	**14x23**
11.	**38-32**	**20-25**	**12.**	**40-35**	**9-14**
13.	**42-38**	**11-16**	**14.**	**37-31**	**3- 9**

15. 31-27 14-19??? en nu voerde ik de slagzet van het toernooi uit, waardoor ik in verscheidene dagbladrubrieken heb gestaan:

16.	**41-37!**	**19x39**	**17.**	**44x33**	**23x34**
18.	**27-22**	**17x39**	**19.**	**26x17**	**12x21**
20.	**38-33**	**39x28**	**21.**	**32x 5**	

en ik kon weer het zwembad op de camping induiken.

Alex Boxum

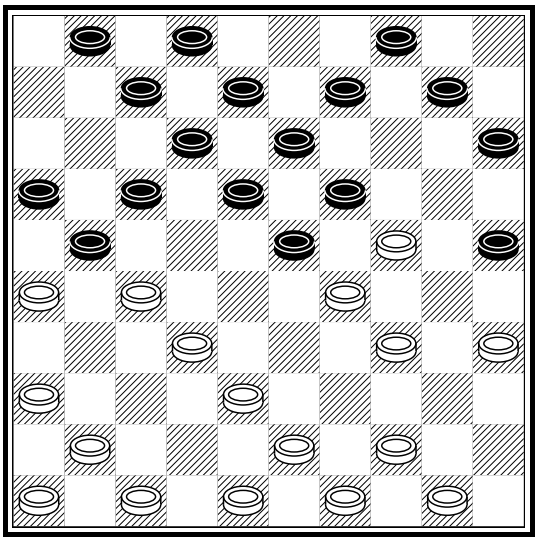

Martin van Dijk

Martin van Dijk

CEES VAN DER VLIS
WEER BESTE DCIJ-ER IN RIJNSBURG

Het leek traditie te worden dat DCIJ meedoet aan het Johan Kromhout toernooi in Rijnsburg en dat Cees van der Vlis het toernooi dan net niet wint. Zo eindigde Cees vorig jaar op de derde plaats. Dit jaar deed Cees het echter rustig aan. Wél was hij de best presterende DCIJ-er. Maar geen top drie notering voor IJmuiden in Rijnsburg dus. En eigenlijk kan dat niet meer, het went namelijk zo snel. Misschien moeten we daarom Martin toch maar weer meenemen als haas voor Cees. Na een avondje stappen in het Haarlemse blijkt Martin namelijk tot grootse daden in staat. Zo staat hij in het Noord Hollands kampioenschap op het punt met overmacht kampioen te worden.

Maar goed, rapid dammen (20 minuten per persoon per partij) in Rijnsburg dus. Cees, Stijn, Paul en ondergetekende waren in onze nopjes met het behaalde resultaat. Behalve Stijn misschien. Hij vond dat ik een wel erg lage weerstand had en hij een hele hoge. Daar had hij natuurlijk gelijk in. Maar ja, die wedstrijdpuntjes hè… Volgend jaar ga ik dus ook maar weer mee, als haas voor Stijn.

Johan Kromhout Toernooi Rijnsburg

1.	Jean Marc Ndjofang	7-12	18.	Marcel Kosters	7-9
2.	Michiel Kloosterziel	7-12	20.	Stijn Tuijtel	7-8
3.	Ron Heusdens	7-12	39.	Paul Smit	7-7
11.	Cees van der Vlis	7- 9		…72 deelnemers	

Marcel Kosters

DCIJ – DAMLUST

20 september 2003. Uitslag 13- 7

De eerste wedstrijd moesten we tegen Damlust, waarschijnlijk de kampioen van dit jaar met onder meer Prosman in de gelederen. Maar ik voelde vanaf het begin dat het goed zou gaan. Marcel won weer door zo'n stom zetje dat ik al zo vaak bij hem heb gezien. Lokzet naar dam en dan wint hij een schijf. Dat gebeurde al heel snel en ik ging er toen eens extra voor zitten. Alle trucjes haalde ik uit de toverdoos vandaan. Ziehier

Wim Winter

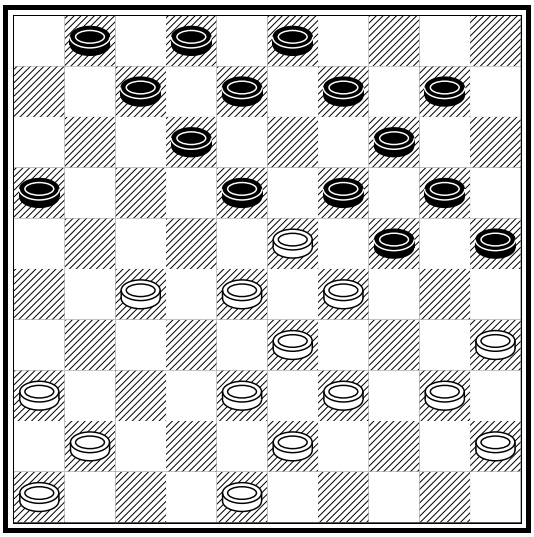

Gerard van der Wouden
0-2

Als wit nu 39-34 speelt dreigt hij met 28-22 en met 35-30 en 34-30. Lekker niet! Effe niet gezien, maar mijn tegenstander ook niet en daar gaat het toch om?

In elk geval was de stand zo gecompliceerd dat de beste man het gewoon niet meer wist, er niet uitkwam en zeer snel de boot in ging. Gewonnen dus.

De tegenstander van Jesse maakte een grote blunder, maar Jesse stond al oppermachtig. Die won ook dus. Kees Pippel speelde tegen de niet misselijke Hoogendoorn. In eerste instantie kreeg Kees weinig voordeel, maar ineens ging het helemaal mis met zijn tegenstander.

Als wit hier nou gewoon 40-35 speelt en schijf 48 naar 30 brengt wint Kees natuurlijk nooit meer, maar zijn tegenstander was sportief en speelde 40-34 en werd volledig klem gezet.

Toen stonden we dus geheel onverdiend met 8-0 voor. Kees van der Vlis speelde tegen Prosman en ik had zelfs tegen het einde van de partij nog alle vertrouwen in Kees en vermoedde dat Kees voor een verrassing ging zorgen, maar helaas ging het toch fout.

Kees Pippel

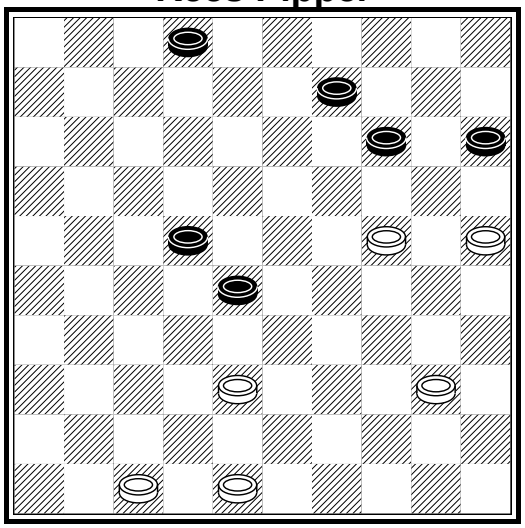

Erik Hogendoorn
0-2

>>

Erno Prosman

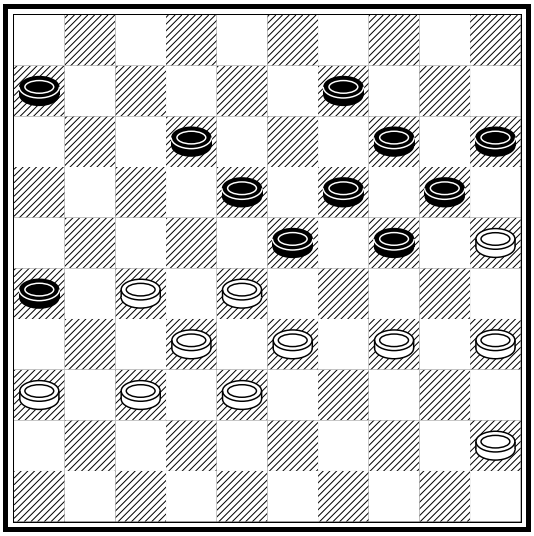

Cees van der Vlis
0-2

Cees liet alles teveel op z'n beloop met 34-30 en alles werd vastgezet en Cees kon opgeven.

Maar als Cees nou 28-22 speelt en na (9-13) 33-28 dan komt Cees nog erg ver. Helaas, want alles zat toch erg mee.

Teun van de Krol

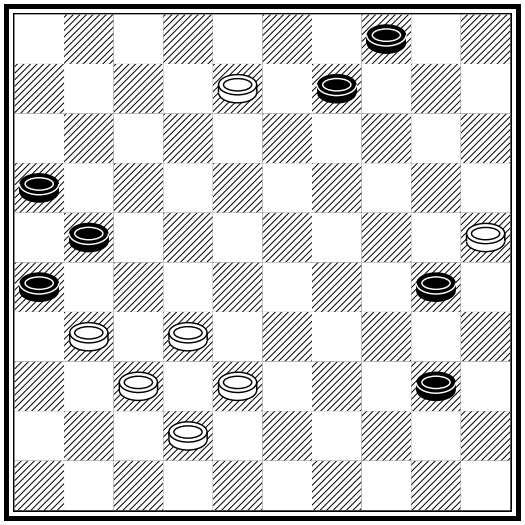

Martin van Dijk
1-1

Zwart speelde hier (30-35) en wit maakte remise met 8-3. Maar als zwart hier (40-44) had gespeeld 25x34 en (9-13) 8x19 en (44-49) en dan heeft Martin toch hele grote problemen.

Joop kreeg enorm voordeel tegen André Venema, maar kon net niet winnen. Harry van der Vossen deed voor het eerst mee en moest ons Michael van Dieken doen vergeten. Dat deed hij door remise te spelen. Ook Albert haalde een keurige remise. Stijn had wel wat voordeel, maar het was niet voldoende voor winst. Zo dat was Damlust!

LANDELIJKE 1E KLASSE B

	Eerste klasse B	1	2	3	4	5	6	7	8	9	10	11	12	Pt	Bordpt
1.	Van Stigt Thans 2	●				12			13				14	6	39 - 21
2.	TDV		●					10		11	11			5	32 - 28
3.	IJmuiden			●				9			13	12		4	34 - 26
4.	Schagen				●	10			10			12		4	32 - 28
5.	Ons Genoegen	8			10	●	13							3	31 - 29
6.	Denk en Zet H-G					7	●	12				10		3	29 - 31
7.	SNA		10	11			8	●						3	29 - 31
8.	Constant-Charlois	7			10				●				11	3	28 - 32
9.	Hiltex 2		9							●	6		16	2	31 - 29
10.	Damlust		9	7						14	●			2	30 - 30
11.	PSV Dammen			8	8		10					●		1	26 - 34
12.	Source+ NDG	6							9	4			●	0	19 - 41

TOPSCORERS DCIJ 1	WEDS	RATING	TEGEN	BORD	PNT
3. Martin van Dijk	3	1237	1245	2	5
6. Willem Winter	3	1265	1187	7	5
12. Marcel Kosters	3	1213	1147	4	5
18. Kees Pippel	3	1359	1244	4,3	4
27. Albert Roelofs	3	1023	1111	8,3	4
36. Joop Wind	2	1178	1202	7,5	3
55. Jesse Bos	3	1259	1183	3	3
64. Stijn Tuytel	3	1051	1127	7,7	3
97. Harry van der Vossen	3	1078	1174	6,3	2
137. Hans Kors *	1		1156	2	0
140. Cees van der Vlis	3	1099	1315	6,7	0

Wim Winter

HET ACHTTAL

Het nieuwe seizoen is weer begonnen en het achttal wacht een zware opgave. We opereren nu weer op het hoogste niveau van de provincie. De doelstelling voor dit seizoen is dat het achttal zich in de middenmoot zal handhaven. Dat zal geen gemakkelijke opgave zijn omdat er een zware concurrentie is in deze klasse. Alle teams in deze klasse beschikken over spelers die ook op landelijk niveau opereren. Dat geldt echter ook voor ons achttal, vandaar de doelstelling om ons in de middenmoot te handhaven. Immers spelers als Ron Tielrooij, Ruud en Elbert Holkamp en Frans Elzenga spelen tot op de dag van vandaag op landelijk niveau. Daarnaast hebben alle andere spelers, behalve Hans Kors, ook een ruime ervaring op landelijk niveau. Want naast genoemde spelers zijn ook Jan Apeldoorn, Koos de Vries, Arjen van Roode en Paul Smit de vaste spelers voor het achttal. Piet Kok, Cees van der Steen en Nicole Schouten zijn beschikbaar om in te vallen. Met zo'n team moet het toch mogelijk zijn ons in de middenmoot te handhaven.

De eerste wedstrijd was op 25 september tegen ZDC, een clubje dat speelt in een café in 't Zand. Voor ons was dit een onbekende tegenstander, waar we niet goed van wisten hoe we die in moesten schatten. We meenden echter wel een kans te hebben, ondanks dat we niet in onze sterkste opstelling konden verschijnen. Arjen en Ron konden niet van de partij zijn; Nicole was bereid met ons de reis aan te vatten naar het verre noorden.

De eerste die uit was, was Hans Kors. Hij zette zijn partij goed op, maar verdeelde zijn tijd niet goed. Echter voordat dat echt een rol ging spelen bleek dat Hans nog niet genoeg ervaring op dit niveau heeft (wat ook juist de reden is dat hij een vaste plaats in het achttal heeft gekregen) en maakte positionele fouten waardoor hij de partij kansloos verloor. Daarna was het Jan die de vlag moest strijken, van zijn hand een fragment van deze partij.

Met mijn laatste zet **40. 33-28** breng ik wat leven in de brouwerij. Een lokzet. Mijn tegenstander dacht 20 minuten na en overwoog nu; (4-10)
15x 4 (18-23) 29x 7 (19-24)
30x 8 (3x 1) 4x31 (26x46).
Maar na 38-32 is het over.
Op (12-17)**A** 38-32 (27x38)
48-42 (38x47) 29-24 (47x20)
25x21 (26x17) is er niet veel meer Aan de hand.
A. Nadeel levert de ruil 29-23 38-32 28-22 en 30-24 op.

Jan Apeldoorn

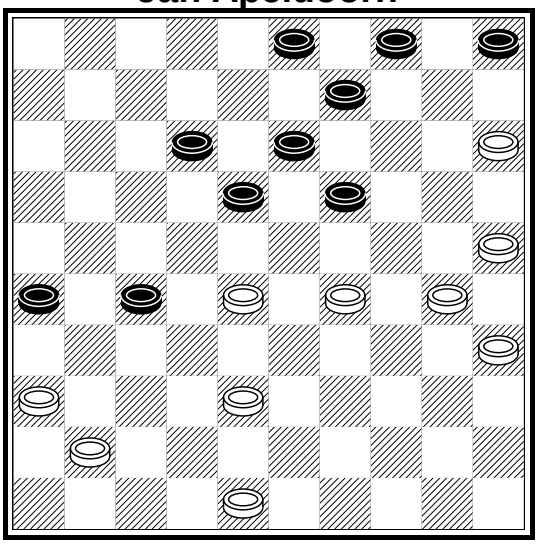

H. Pijnacker (ZDC)

Mijn tegenstander H. Pijnacker speelde nu **40. .. - .. 9-14**
Natuurlijk moet ik nu snel de slag 26x46 uit de stand halen en 41-37 spelen,
maar ik blunderde weer eens en vervolgde met **41. 30-24 19x30**
42. 25x34 Op 35x24 komt (13-19) enz. **42. .. - .. 14-20**
43. 15x24 13-19 44. 24x31 26x46. Na dit slaggeweld volgde opnieuw een Blunder: **45. 38-32** Veel sterker is 28-22 met remise kansen.
45. .. - .. 12-17 En ik staakte de strijd. **W+** (Is dat niet een beetje vroeg Jan? Na 46. 34-30 is het nog (lang?)niet duidelijk allemaal. Red.)

Elbert bracht de spanning terug in de wedstrijd door de toch zeker niet zwakke H. Buurlage te verslaan, echt een partij uit één stuk. Frans speelde aan bord twee een sterke wedstrijd en hield Groeneweg knap op remise. Ruud toonde aan dat hij in vorm is, hoewel Elbert vooraf anders beweerde. Ruud hield de zeer sterke Ivo de Jong op een gelijkwaardige remise. Koos speelde een solide partij, maar meer dan remise zat er niet in. Hierna moest ik alle hoop voor ons uit handen geven, nadat ik al in de opening (zie mijn fragment) een verkeerde keuze had gemaakt en de hele partij achter de feiten aanliep.

Als je de Keller opening speelt moet je wel weten wat je doet. Uit dit fragment blijkt dat ik dat niet weet. Ik dacht namelijk hier een schijf te winnen en speelde 33-28!? Gelukkig kwam ik er nog op tijd achter dat na (22x33) 39x33 enz. zwart gewoon dam haalt door (14-20). Dus sloeg ik naar 29 waardoor er een zeer ongewoon speltype ontstond waarin ik steeds moest proberen het nadeel binnen de perken te houden. Dat lukte uiteindelijk niet en ik verloor kansloos. Verlies was de logische uitkomst van deze partij. **W-**

J. Buis (ZDC)

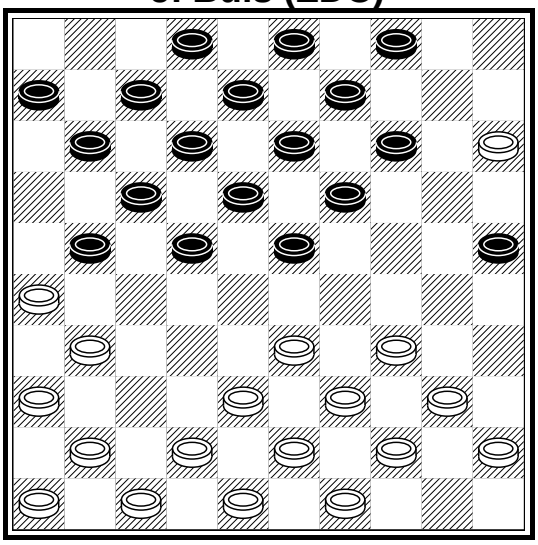

Paul Smit

Tot slot liet Nicole zien dat we terecht een beroep op haar kunnen doen; de remise die ze er in een chaotisch slot van de partij uit haalde was eigenlijk te weinig. Uiteindelijk verloren we dus met 10- 6. In ieder geval weten we nu dat we het niet te licht op mogen vatten dit seizoen.

Dat we dat niet doen bleek in onze tweede wedstrijd. Dat was op 7 november en onze tegenstander was Purmerend. Deze ploeg is kandidaat voor de titel en dat bewezen ze in de eerste wedstrijd door Alkmaar met 11- 5 af te drogen. Nu heeft DCIJ er toch een handje van om juist tegen sterke ploegen goed voor de dag te komen en was de stemming vooraf dan ook zeer strijdlustig. Maar om nu te zeggen dat we dachten even te gaan winnen……, nou nee.

>>

We kozen voor een tactische opstelling, we zagen Paul van der Lem al rond lopen en verwachtten hem aan het eerste bord. Vooraf hadden we de teamtactiek al doorgenomen en gaven we ons zelf de meeste kansen als Hans aan bord één zou zitten. Hans hield het langer vol dan de tegenstander van Ron (de bepaald niet zwakke Bakels) en kreeg van Paul van der Lem nog complimenten over zijn positiespel, maar toen het echt ingewikkeld werd maakte Hans een fout waardoor Paul een dam kreeg en Hans kon opgeven. Ron had toen dus al heel mooi gewonnen door zijn tegenstander positioneel te overspelen. Frans moest daarna de eer laten aan Slijkerman, hoewel Frans een sterke partij speelde was hij op een cruciaal moment net niet attent genoeg. Arjen speelde een sterke partij tegen Benjamens, kwam geen moment in gevaar en remise was een logische uitslag. Jan probeerde zijn tegenstander te verlokken met het zetje van Lochtenberg (in IJmuiden natuurlijk het zetje van Apeldoorn), maar zijn tegenstander werkte niet mee. Uiteindelijk werd het een gelijkwaardige remise. Dat ik daarna de stand weer gelijk trok was meer geluk dan wijsheid. De hele partij had mijn tegenstander de partij onder controle en moest ik alles uit de kast halen om niet al te veel nadeel te krijgen. Dat ik uiteindelijk toch nog won was dankzij een moment van onoplettendheid van mijn tegenstander.

In deze partij stond ik telkens iets slechter, maar het leek allemaal nog wel mee te vallen. Totdat zwart een voorpost op 37 innam. In deze stand moet wit kunnen winnen, ik zag nog maar één verdediging en speelde á tempo verder. Gelukkig ging mijn tegenstander mee in dat tempo.

43. 39-34 4- 9? 44. 34-30 14-19
45. 45-40 13-18 46. 40-34 18-23?
47. 48-42! 37x48 48. 25-20 24x15
49. 30-25 48x30 50. 35x 4

en mijn tegenstander gaf op.

A. Prins (Purmerend)

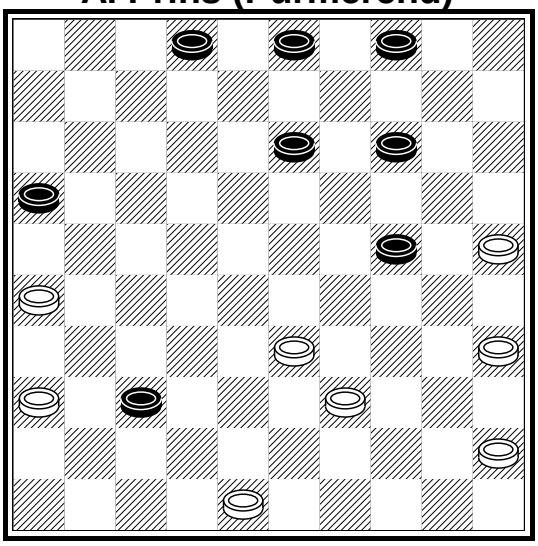

Paul Smit

Als zwart rekening had gehouden met deze damzet, had hij de schijven 24 en 14 op zijn plaats gelaten om zo met (37-42) een plakker in de stand te houden. Een voorbeeld: 34-29 (4-10)! nu is 34-29 verboden door (37-42) dus 34-30 (14-19) 45-40 (14-19) 40-34 (2- 7) op 34-29 volgt nu (37-42) 29x18 (42-47) 33-28 en niet dat het nu makkelijk is, maar het lijkt mij dat zwart dit moet kunnen winnen.

Koos hield de stand in evenwicht door een mooie principiële partij met een goede remise af te sluiten. Ruud was toen nog de enige die bezig was. Ruud stond gedurende de hele partij beter, vergrootte het kleine voordeel dat hij in de opening kreeg steeds verder uit en behaalde een uitmuntende zege op de zeer sterke Berthauer. Hiermee was Ruud meteen de matchwinnaar en bezorgde ons de overwinning van 7- 9 op Purmerend. **>>**

De volgende wedstrijd was op 24 oktober een thuiswedstrijd tegen Alkmaar, de ploeg die verloor van Purmerend. Helaas verloren wij deze wedstrijd. Een verslag hiervan en de topscorerslijst in het volgende clubblad.

	Hoofdklasse NH	1	2	3	4	5	6	7	8	9	Pnt	Bp		
1.	Purmerend 66	●		10				11	7		4	28	-	20
2.	OG Den Ilp		●			6		11		10	4	27	-	21
3.	D.D.V. Diemen	6		●			9			9	4	24	-	24
4.	Zijper Damclub				●				10		2	10	-	6
5.	OG Volendam		10			●	7				2	17	-	15
6.	Het Probleem Hoorn			7		9	●				2	16	-	16
7.	D.D.D. Alkmaar	5	5					●	12		2	22	-	26
8.	D.C.IJmuiden 2	9			6			4	●		2	19	-	29
9.	Almere		6	7						●	0	13	-	19

Paul Smit

AGENDA

za	1	november	2003	OG Utrecht	-	DCIJ 1
wo	12	november	2003	SCHOOLDAMKAMPIOENSCHAP VAN VELSEN		
za	15	november	2003	DCIJ 1	-	CCR 1
zo	16	november	2003	ZONDAGS JEUGDTOERNOOI		
vr	21	november	2003	DCIJ 2	-	OG Volendam
za	29	november	2003	Van Stigt Thans 2	-	DCIJ 1
vr	12	december	2003	DCIJ 2	-	DDV Diemen
za	13	december	2003	DCIJ 1	-	Schagen
zo	14	december	2003	ZONDAGS JEUGDTOERNOOI		
vr	19	december	2003	SNELDAMTOERNOOI		
di	30	december	2003	OUDEJAARSTOERNOOI		
za	17	januari	2004	CAB Holland/DEZ	-	DCIJ 1
di	20	januari	2004	Almere	-	DCIJ 2
za	31	januari	2004	Source+/NDG	-	DCIJ 1
di	10	februari	2004	Het Probleem Hoorn	-	DCIJ 2
za	14	februari	2004	DCIJ 1	-	TDV
za	28	februari	2004	Hiltex 2	-	DCIJ 1
za	6	maart	2004	nationale competitie nacompetitie		
vr	12	maart	2004	DCIJ 2	-	OG Den Ilp
za	13	maart	2004	nationale competitie nacompetitie		
vr	9	April	2004	PAASEIERENTOERNOOI		

De volgende IJ'dammer verschijnt op 19 december 2003.
Kopij kunt u tot en met vrijdag 12 december (liefst eerder) inleveren bij:
Jack van Buuren

E-mail heeft de voorkeur! Stuur deze over de elektronische snelweg aan:
IJdammer@hetnet.nl

WEDSTRIJDAGENDA SCHAAKVERENIGING KIJK UIT

vr 24-10-03	Kijk Uit 2	-	Heemstede 3
wo 29-10-03	Het Paard van Ree	-	Kijk Uit 3
za 01-11-03	W.S.C. 1	-	Kijk Uit 1
ma 10-11-03	Hoofddorp 1	-	Kijk Uit 2
vr 21-11-03	Kijk Uit3	-	De Uil 4
za 22-11-03	Kijk Uit 1	-	Caïssa 1
vr 28-11-03	Kijk Uit 2	-	De Wijker Toren 4
do 11-12-03	Het Spaarne 4	-	Kijk Uit 3
za 13-12-03	A.S.C. 1	-	Kijk Uit 1
vr 19-12-03	**Snelschaakkampioenschap Kijk Uit**		
di 06-01-04	H.W.P. 5	-	Kijk Uit2
vr 30-01-04	Kijk Uit 3	-	Santpoort 2
vr 20-02-04	Kijk Uit 2	-	Het Spaarne 3
do 26-02-04	De Wijker Toren 6	-	Kijk Uit 3
za 06-03-04	Kijk Uit 2	-	L.S.G. 4
vr 19-03-04	Aalsmeer 2	-	Kijk Uit 2
za 27-03-04	Zukertort Amstelveen 4	-	Kijk Uit 1
vr 02-04-04	Kijk Uit 2	-	De Haarlemse Jopen 1
vr 09-04-04	**Paaseieren -schaak-dam-toernooi**		
za 17-04-04	Kijk Uit 1	-	De Eenhoorn 2
vr 23-04-04	Kijk Uit 3	-	Excelsior 2
za 15-05-04	De Wijker Toren 1	-	Kijk Uit 1
vr 25-06-04	Algemene voorjaarsledenvergadering Kijk Uit		