

# de ij'dammer

2e jaargang nr. 4 - februari 1986

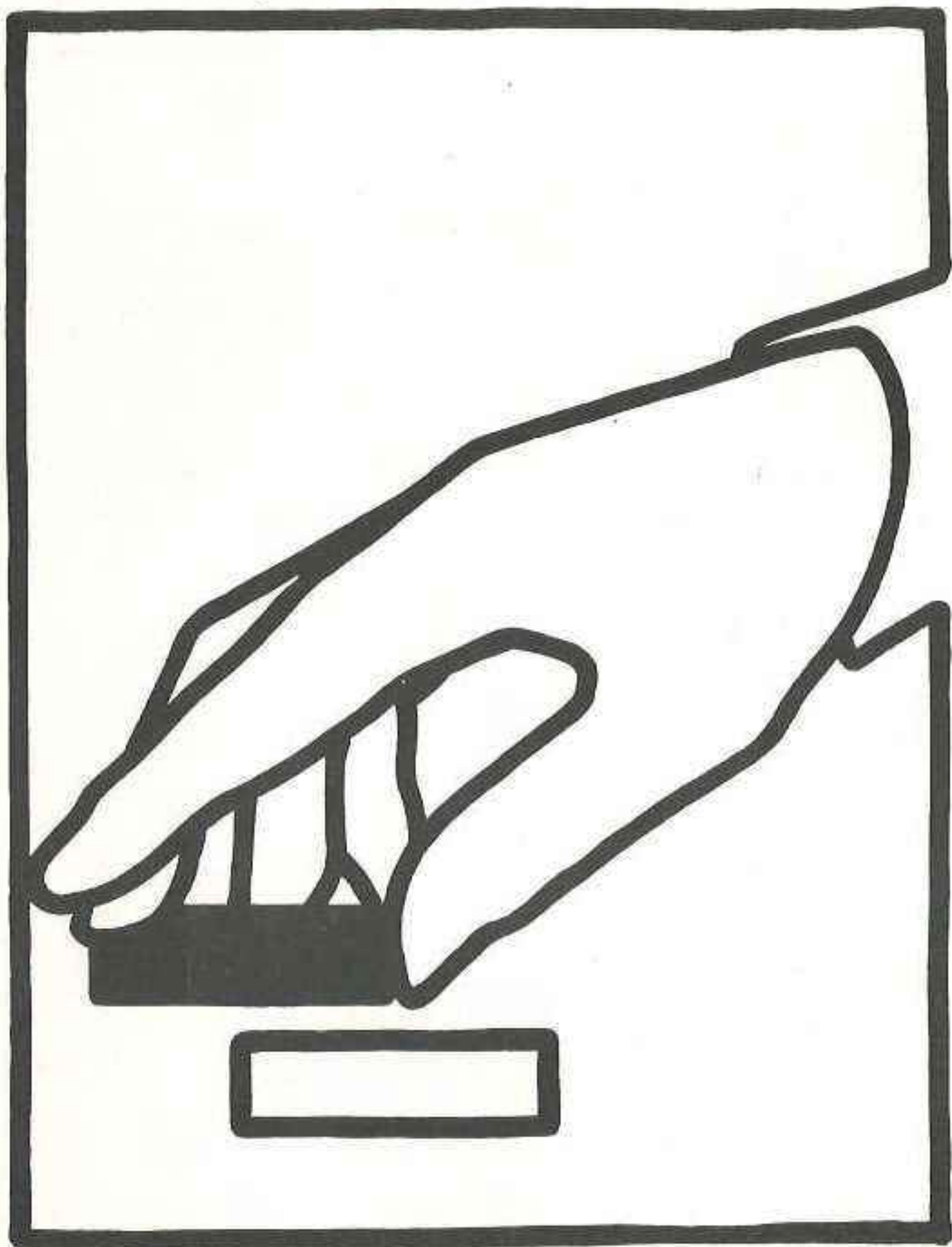

# kenso bv

KENNEMER  
SCHOONMAAK ONDERNEMING

TAPIJTREINIGING, ONDERHOUD EN GLAZENWASSERIJ  
REINIGEN VAN ALLE MARKIEZEN  
VERHUUR VAN PARKETSCHUURMACHINE

- ★ scholen ★ kantoren
- ★ gebouwen ★ flats
- ★ nieuw te betrekken panden
- ★ het vlakken van parket en houtvloeren

LAGERSSTRAAT 13 - IJMUIDEN  
02550 - 1 79 91 / 2 11 89 / 1 74 01

TEVENS ADVIEZEN, PLANNING,  
ORGANISATIE EN CALCULATIE



Tapijt reinigen tot 150 m<sup>2</sup> f 3,- per m<sup>2</sup>  
boven de 150 m<sup>2</sup> f 2,- per m<sup>2</sup>

Parket-schuurmachine te huur f 20,- per dag,  
tevens advies.

KENSO doet ook bij particulieren grote  
schoonmaak

Vraag Inlichtingen!!!



Op 14 december j.l. in de 6e ronde behaalde D.C.IJ. ternauwernood de overwinning tegen Philips. Het had ook anders kunnen zijn. Eerst de uitslagen:

	Philips	D.C.IJ.	
1.	I. Greveraars	- G. Beerepoot	0-2
2.	F. Passchier	- R. Boulonois	0-2
3.	P. Lacroix	- C. Pippel	1-1
4.	G. van Bakel	- J. Sterel	1-1
5.	M. Nas	- A. den Doop	2-0
6.	P. Hellings	- T. de Haas	2-0
7.	J. Wuijtenburg	- W. Jurg	1-1
8.	J. Arts	- J. van Buuren	0-2
9.	P. Arts	- J. van Buuren	1-1
10.	J. Hettinga	- B. de Haas	1-1

Greveraars-Beerepoot

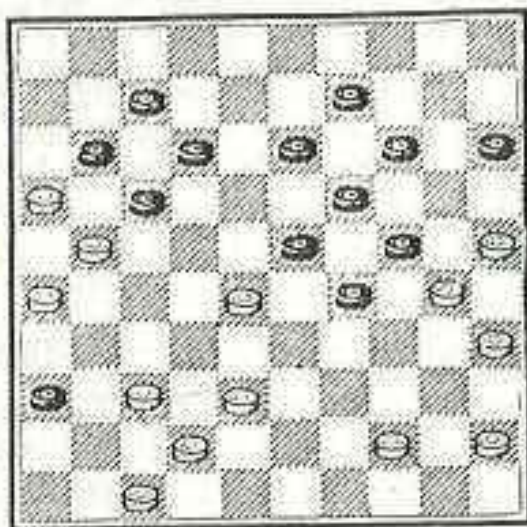

Door een foutieve voortzetting in het middenspel is zwart slecht komen te staan. Wit heeft echter door een slechte tijdsverdeling op dit moment nog + 1(!) minuut bedenktijd. Wit speelde 37. 37-32. Ik had op dat moment al gezien dat ik na 37. 38-32! 15-20 zou moeten spelen, omdat 13-18 wit de gelegenheid zou geven tot een combinatie. Wit zou dan

stand na 36...-18-23 uithalen door 38. 25-20!  
 14x34 39. 44-39! 34x43 40. 35-30 24x35 41.  
 45-40! 35x44 42. 37-31! 36x38 43. 42x4 23x32  
 44. 4x35! Na 37. ...-15-20 heeft zwart echter de grootste moeite remise te houden, bijv. 38. 42-38! 13-18 39. 44-40 9-13 40. 47-42 29-33!  
 41. 28x39 18-22! en zwart houdt nog net remise, als wit het op zijn sterkst speelt!  
 In de partij volgde: 37. ...-15-20 38. 44-40?  
 Met 38. 42-37 had wit in bovenstaande remisevariant terecht gekomen. 38. ...-29-33! 39.



38x18 13x33 40. 42-37 9-13! Eerst de verdedi-  
 ging in orde maken. 41. 40-34 13-18 42. 45-40  
 18-23 43. 47-42 24-29 44. 32-27 20-24 45. 37-32  
 33-39! meteen 36-41?? kon niet wegens een 2 om  
 3! 46. 34x43 36-41 47. 43-39 41-47 48. 42-37  
 47-36 49. 37-31 36-47? Onmiddellijk winst was  
 29-34! 40x9 17-22 27x29 36x4. Ik had deze kans  
 wel gezien, maar was ondertussen ook in tijd-  
 nood en zag de overblijvende stand niet scherp  
 meer. 50. 39-34 47-36??? 51. 32-28 in razende  
 tijdnood gespeeld 23x32 52. 34x23??? 19x28 53.  
 30x10 32-37 en wit gaf het op. Op de 52e zet had  
 wit nog een winnend eindspel kunnen ingaan door  
 met schijf 27 te slaan. Daarentegen had zwart  
 op de 50e zet winst kunnen afdwingen door  
 47-41 !

René leek in zijn partij tegen Fred Passchier  
 na de opening geen vat te hebben gekregen op  
 het spel van zijn tegenstander, maar in de dia-  
 Boulonois-Passchier

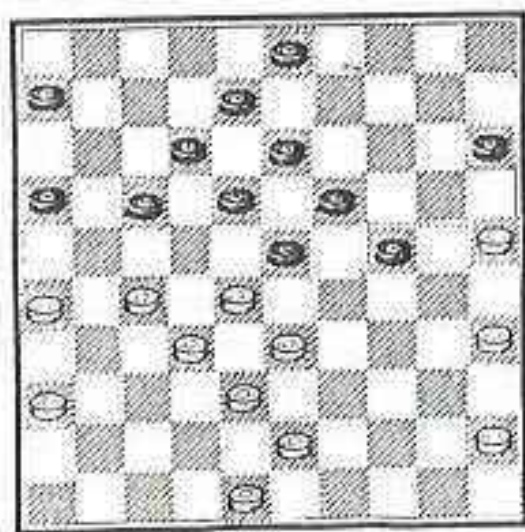

stand na 33...11-17

weliswaar een hangende schijf, maar in positie-  
 waarin het om de tempi gaat is dat geen bezwaar  
 als men de tegenstander kan laten vastlopen.

De rechtvaardiging van 36-31 schuilt er ook in  
 dat zwart niet met 17-21x21 kan ruilen wegens  
 schijfverlies door 31-26. Hierdoor is hij ge-  
 dwongen op de andere vleugel te spelen. 34.

...-3-9 35. 43-39 23-29? een wanhoopszet, maar

gramstand heeft hij het  
 al aardig voor elkaar.  
 In deze klassieke stand  
 lijkt zwart voordeel te  
 hebben omdat hij 4 tempi  
 meer heeft, maar uit het  
 partijverloop en uit  
 analyses blijkt wit ge-  
 wonnen te staan. Dat  
 komt omdat hij veld 26  
 in bezit heeft en dit  
 veld ook kan houden.  
 René speelde nl. het theo-  
 retische 34. 36-31!!!. Wit



ook na 9-14 had wit spoedig een gezonde schijf gewonnen. 36. 25-20! 24-30 zwart heeft niet beter 37. 33x24 18-23 38. 27-22? Direct winnend was geweest 38. 48-42 12-18 39. 45-40. Niet 42-37 vanwege de in de partij ook voorkomende combinatie 18-22 27x29 13-18 24x11 15x44 35x24 16x7.

39. ...-8-12 40. 42-37 6-11 41. 40-34 en zwart heeft geen fatsoenlijke zet meer. De stand bevat overigens nog een gevaarlijke wending die zwart redding kan brengen. Die komt er in als wit op de 38e zet in plaats van 27-22 verder gaat met 39-33 12-18 48-43?? Zwart speelt dan 17-22! 28x17 23-28!! 32x23 een vijf-slag 30x48 en bereikt remise. Partij: 38. ...-12-18 39. 22x11 6x17 40. 31-27 18-22! 41. 27x29 13-18 42. 24x11 15x44 43. 35x24 16x7 René had deze combinatie niet gezien en had geluk dat het na 44. 45-40 44x35 45. 28-23 35-40 46. 23-19 40-44 47. 24-20 9-13 48. 19-14 13-19 49. 14x23 8-13 50. 20-15 44-50 51. 15-10 50-45 52. 10-4 50x18 53. 32-27 toch gewonnen was voor wit.

#### Lacroix-Pippel

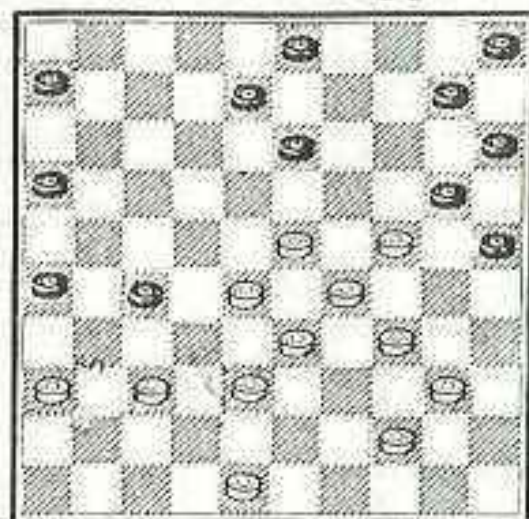

stand na 34. 39-33

Kees vond een leuke remisecombinatie in een lastige stand: 34. ...-26-31 35. 37x26 16-21 36. 26x17 13-18 37. 23x12 3-9 38. 12x14 10x50 Lacroix vervolgde met 39. 36-31 27x36 40. 28-22 50x28 41. 22x33 en het liep remise.

Jeroen kreeg met de Leningrader opening het spel op het bord dat hij wilde, maar toonde niet dat hij na de opening het spel beter begreep dan zijn tegenstander. Jeroen speelde zelfs foutief 28. 29-23? 18x29 29. 34x23 en kreeg na 13-18 30. 39-34 18x29 31. 34x23 het verrassende 24-29!

vervolg: zie pagina 10



## GOUWE OUE.

Onder de titel "Goue oue" heb ik U in voorgaande uitgaven van het DCIJ-clubblad vaak kunnen vergasten op aardige fragmenten en anekdotes van klubgenoten uit het verleden. Het is een aardige geste van de redaktie dat ze voor deze rubriek weer enige ruimte ter beschikking stelt. Mijn portefeuille is nog rijk gevuld met talloze aardige damfragmenten. In het eerste weerzien van deze rubriek toon ik enkele fraaie momenten van één der grondleggers van D.C.IJ., BARIS DUKEL. Het is niet zo moeilijk om van hem, die zo'n 20 jaar aan de top heeft meegedraaid enkele aardige spelmomenten te tonen. Je zou er een boek mee kunnen vullen.

Het eerste fragment is uit een partij tegen de sterke hoofdklasser Joop Ansems, die in de 40- en 50-er jaren eerst in de Zuidhollandse-, later in de Noordhollandse titelstrijd een vooraanstaande rol speelde.

J. Ansems

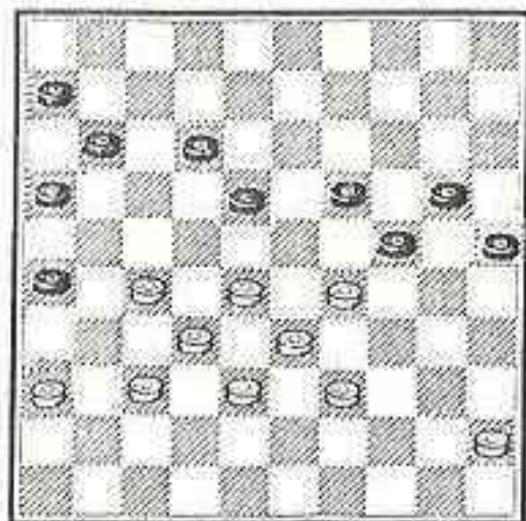

B. Dukel

Dukel heeft weer zo'n "gezonde" stelling opgebouwd en nu is de tijd rijp om toe te slaan.

1. 28-22! 11-17 (19-23 verliest)
2. 22x11 6x17
3. 27-22! 18x27 (op 17x28 wint 33x13 24x31 en 13x15)
4. 32x21 16x27
5. 29-23 19x28
6. 33x11

Niet zo spectaculair maar wel uiterst doelmatig.

Het tweede fragment is uit een vriendschappelijke match tussen Barend, de

Kampioen van Nederland, en de toenmalige jeugdkampioen, Lanny van den Heuvel.



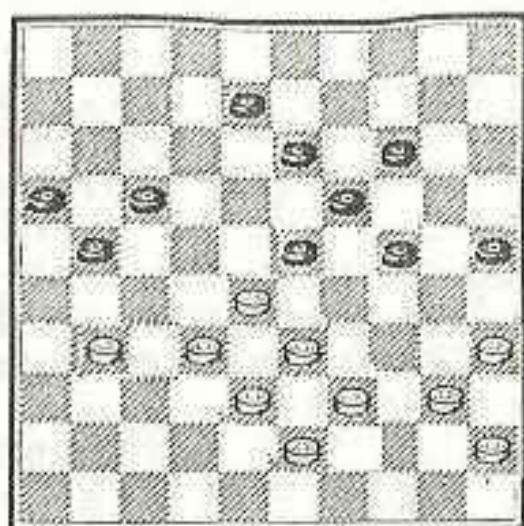

V.d.Heuvel-Dukel

Na 1. ...-8-12? won wit  
combinatief.

Om het niet al te een-  
voudig te maken vindt U  
de oplossing hiervan, en  
van de 2 volgende frag-  
menten in de volgende  
IJ'dammer.

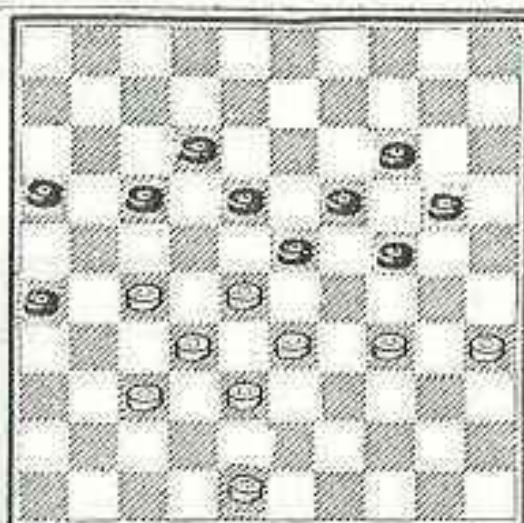

Dukel-Bizot

In de voor wit uitstekende  
stand ging het bijna  
mis toen Dukel in de  
strijd om het kampioen-  
schap van Noordholland  
1953 vervolgde met:

1. 48-43?

De tegenstander miste  
nu een bijzonder specta-  
culaire winst.

Hoe?

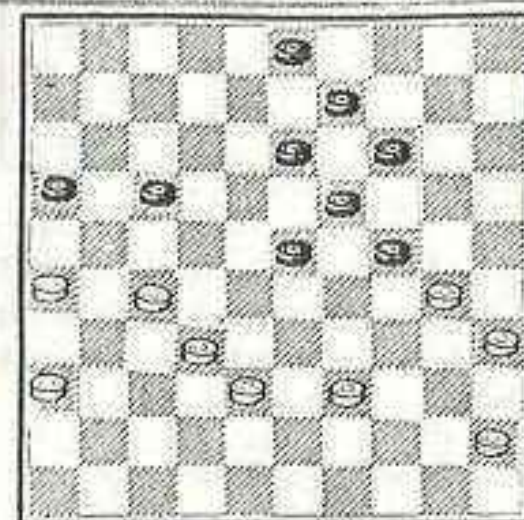

Beers-Dukel

Tenslotte een beslissend  
moment uit de partij  
P.Beers-B.Dukel. Tegen  
zijn oude rivaal Piet  
Beers (beiden streden al  
tegen elkaar in 1932 in  
de wedstrijden om de mees-  
tertitel.

Ook nu weer zegevierde  
de IJmuidenaar met een  
aardige slagzet.



## Aandacht voor DE JEUGD.

Sedert enige jaren heeft Damclub IJmuiden, dankzij de noeste werkzaamheden van Piet Kok, een redelijk bloeiende jeugdafdeling gekregen. Omdat hun leeftijd dat niet toelaat, merkt U niet van allemaal dat ze aanwezig zijn op de clubavonden; enkelen echter spelen reeds mee in de onderlinge competitie en hebben al menig tegenstander op het verkeerde been gezet.

Om zich beter met de opvang van onze beginnende jeugdleden bezig te houden, vroeg Piet Kok iemand die de wat gevorderde jeugd wilde begeleiden.

Dit gebeurt thans eens in de 2 weken en wat er in zo'n training aan bod komt, wilde ik U deze keer laten zien.

Het onderwerp luidt:

### COMBINEREN OP EEN RANDSCHIJF.

1)

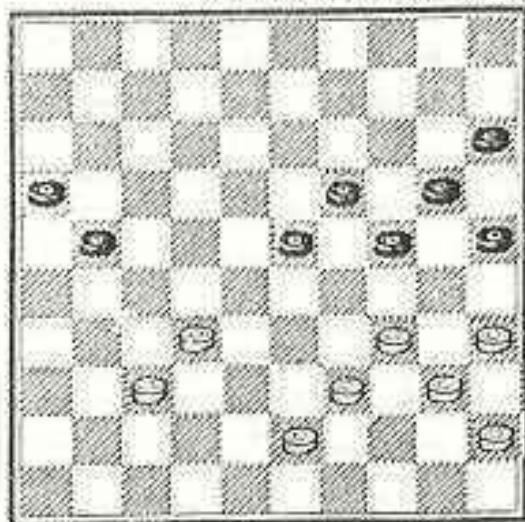

1) Direct combineren met 34-30 (25x34) 40x18 is niet goed, vanwege de tegenactie (19-23) 18x29 (24x44) Daarom speelt wit 39-33! en nu is 34-30 onafwendbaar.

2)

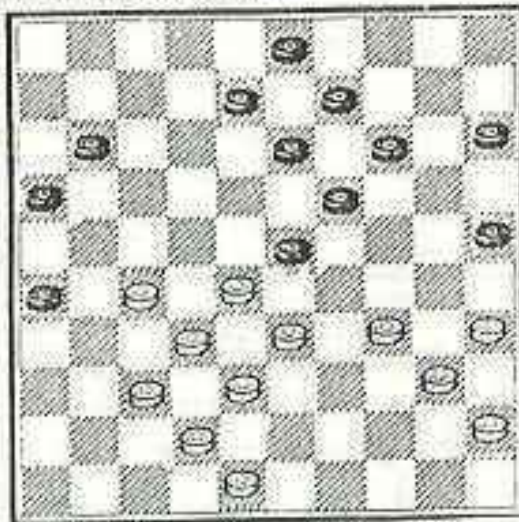

2) De witte schijf op 27 lijkt de combinatie met 34-30 in de weg te staan. Toch is de "kaatsingzet" te realiseren: 34-30 (25x34) 40x18 (13x31) 32-27 (31x22) 28x6.



3)

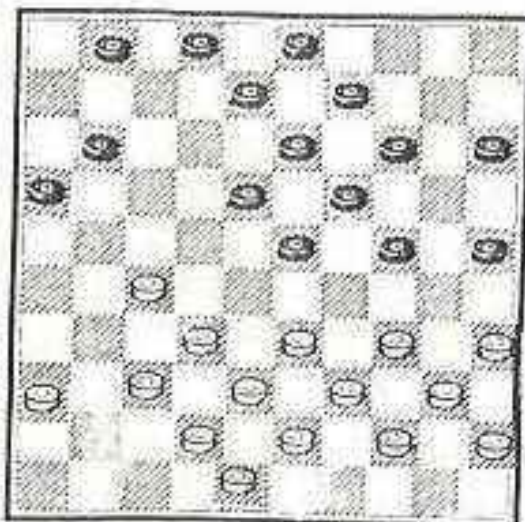

4)

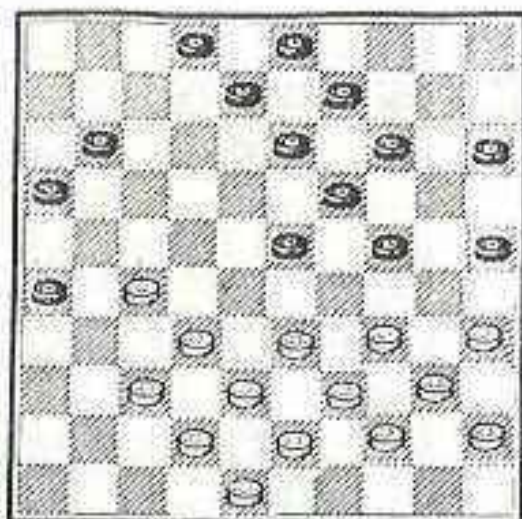

3) En hoeveel spelers in Kennemerland vinden dit ?

27-22 (18x27) 32x21  
 (16x27) 34-30 (25x34)  
 40x18 (13x22) 33-29  
 (24x33) 39x6.

4) Als U de diagrammen 2 en 3 kon oplossen, lukt het met deze ook wel :

34-30 (25x34) 40x18  
 (13x31) 32-27 (31x22)  
 33-29 (24x33) 39x6.

5)

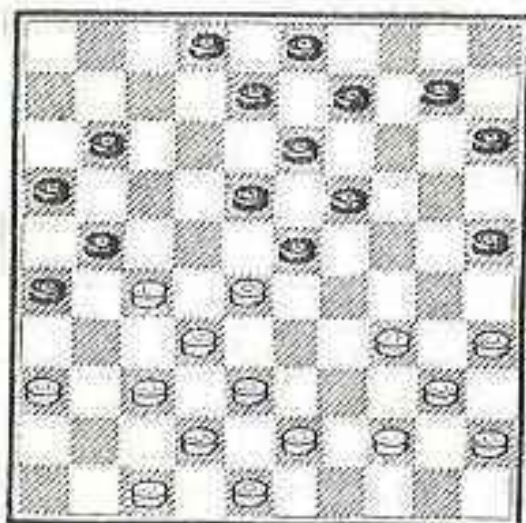

6)

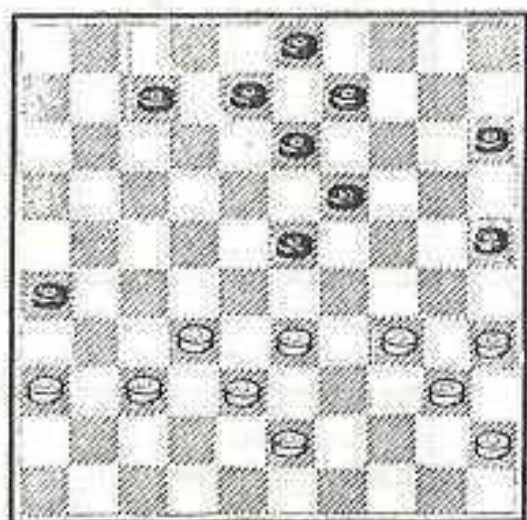

5) Wit forceert winst door: 43-39 dreigt met dam door 27-22 en 38-33, dus (10-14) 39-33 dreigt de kaatsingzet door 27-22 en 34-30, dus (11-17) 27-22 (18x27) 37-31 (26x37) 42x11 (16x7) 34-30 (25x34) 40x18 (13x22) 28x26.

6) En hier verloopt de forcing zo: 34-30 (25x34) 40x18 (13x22) 32-28 en nu:

A (7-12) 28x17 (12x21) 36-31 en wit wint door 38-32 en 31-27 een schijf.

B (22-27) 43-39 (19-24) 28-22 (27x18) 37-31 (26x37) 38-32 (37x28) 23x11.



7)

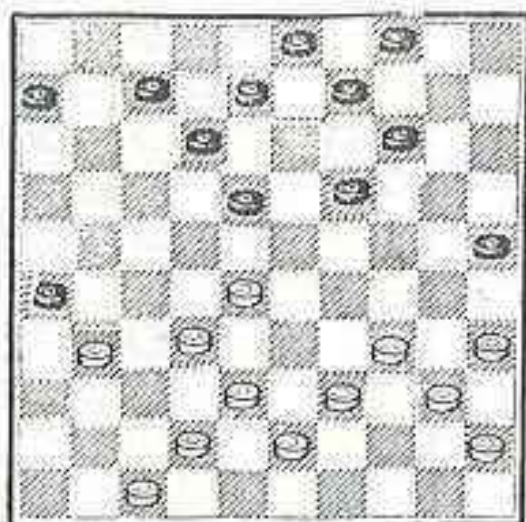

7) Als toetje, een moeilijke.

Wit wint door:

34-29 (26x48) 28-23  
 (19x37) 38-32 (37x28)  
 39-33 (48x23) 33x11  
 (6x17) 35-30 (25x34)  
 40x7.

JEROEN STEREL



OPLOSSINGEN van de in de vorige IJ'DAMMER op

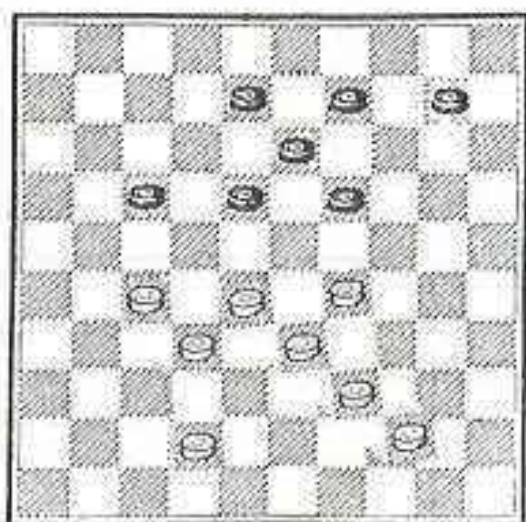

pagina 3 geplaatste problemen.

In het hiernaast staande diagram wint wit door:

28-23 (19x48) 27-21  
 (48x23) 21x5 (13-19)  
 44-40 (23x45) 5x1  
 (45-50) 1-6 winst.

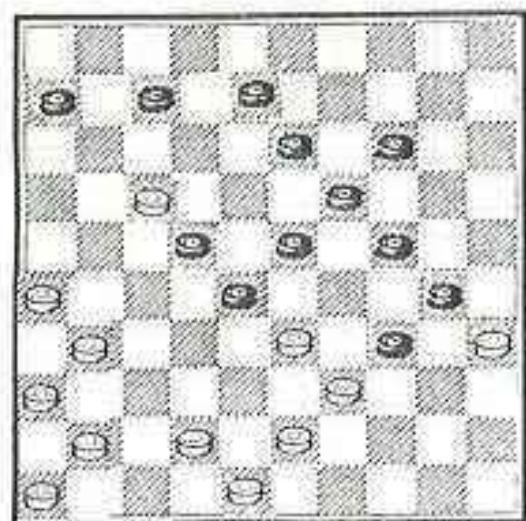

De oplossing van het 2e probleem, ingezonden door Alexei (hij scoorde immers een punt voor het eerste 10-tal), luidt:

1. 43-38 34x32  
 2. 31-27 32x12  
 3. 42-38 28x39  
 4. 48-43 39x48  
 5. 41-37 48x31  
 6. 36x18 12x23  
 7. 35x11 6x17  
 8. 26-21 17x26  
 9. 38-33 winst





## REKENT U EVEN MEE ?

De meeste van de DCIJ-leden zullen deze IJ'dammer vrijdag 7 februari voor het eerst onder ogen krijgen. De laatste vrijdag dat wij in ons clublokaal terecht kunnen dit seizoen is de vrijdag 4 juli. Als Uw 1986-kalender, die U van de Sint of van de Kerstman kreeg, een goede was dan geeft die kalender na 7 febr. t/m 4 juli een aantal vrijdagen aan van 21

-daar gaat natuurlijk aan het eind van het seizoen een vergader-vrijdag af 1

-alle teams spelen nog een thuis-competitiewedstrijd (het 4e zelfs 2) 20

-het zou best kunnen dat U aan een Hemelvaartdag, een Pasen of een Pinksteren een klein vakantietje (ziet U wat een raar woord dat is) plakt om nieuwe dam-ideeën op te doen. Gegund 1

-in die lange periode zal het best wel een keer zo zijn dat Uw kleinzoon, Uw schoonmoeder, Uw buurman of mogelijk tante Truus juist op vrijdag jarig is 18

-ik gun U ook nog een bescheiden zomer- of voorjaarsgriepje; een kleintje, maar vervelend genoeg: er valt net een vrijdag in 17

-in een "berekening" als hierboven hoort altijd een post "onvoorzien". Gaat U er mee accoord dat ik voor niet voorziene omstandigheden 2 vrijdagen uittrek ? 16

Rekening houdende met alle bovenvermelde == omstandigheden kunt U dit seizoen dus nog 14 partijen voor de onderlinge competitie spelen.

Ik weet bijna zeker dat er enkele lieden zijn die bovenstaande berekening met een klein zakreken-tuigje controleren. Zij kunnen gerust zijn hun "tuigje" is goed.



En waar dient dat gerekend op de vorige pagina nu voor ? Het is NIET geschreven voor Kees van der Vlis, voor Wim Gomes, voor Ellen Zwartenkot, want zij hebben, en zo zijn er nog wel enkelen, reeds zoveel partijen gespeeld, dat zij ruimschoots aan die 22 partijen toekomen die nodig zijn om in de eindrangschikking van dit seizoen te worden opgenomen. Ook NIET voor Henk Buijs, Ab Schenk of John Peters; zij halen die 22 partijen toch niet. TOCH HOPEN WE ZE SPOEDIG WEER OP DE CLUBAVONDEN TE ZIEN ! Er zijn echter een aantal leden die die 22 partijen op het nippertje halen. Voor hen dus even een hulpmiddel om te zien hoe ze er voor staan.

B2

vervolg van pagina 3.

Sterel-Van Bakel

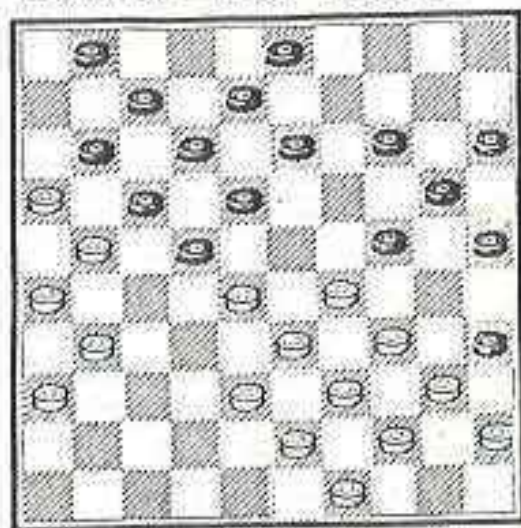

stand na 27...2-8 naar zijn hoofd geslingerd. Na 32. 23x34 12-18 33. 21x23 14-19 34. 20x6 19x48 keek hij tegen een dam aan. Hij had echter geluk dat zwart na 35. 34-29 20-24 36. 29x20 25x14?? sloeg en kon met 37. 38-32 14-19 38. 40-34 48x25 39. 44-39 25x21 40. 26x17 de dam afnemen en remise halen. Desgevraagd deelde Jeroen later mee, dat hij in de diagramstand "volkomen gewonnen stond", en wel door met 31-27x27 te ruilen. Na 14-19 vind ik dan alleen maar betere varianten voor zwart! Jeroen mag het in de volgende IJ'dammer aantonen.

B 1

(Gerard maakte ook nog aantekeningen bij de partijen van Ton de Haas (zie hiervoor echter de uitvoerige analyse van Kees Pippel) en van Lex den Doop en van Wim Beeke. Mijn 12 pagina's zijn vol. Alvast een start voor de volgende IJ'dammer ---32)



In de BONDSWEDSTRIJD tussen PHILIPS en DCIJ ontspan zich aan bord 6 het volgende duel:

wit: A.J.de Haas D.C.IJ. 6e ronde  
 zwart: P.Hellings Philips

1. 34-29	17-22	32-28	11-17	37-32	06-11	41-37	01-06
5. 46-41	19-23	28x19	14x34	40x29	10-14	35-30	20-25
9. 30-24	14-20	33-28	22x33	39x28	17-21	29-23	18x29
13. 24x33	21-26	31-27	20-24	43-39	05-10	45-40	10-14
17. 40-34	14-20	44-40	09-14	49-44	03-09	34-29	13-19
21. 40-34	24-30	36-31	11-17	28-23	??	19x28	33x11 6x17
25. 41-36	17-21	50-45	14-19	45-40	19-23	29x18	12x23
29. 38-33	04-10	42-38	09-14	47-42	07-12	33-28	20-24
33. 28x19	24x13	38-33	14-20	42-38	10-14	33-28	14-19
37. 48-43	30-35	39-33	19-24	44-39	35x44	39x50	24-30
41. 43-39	30-35	50-44	13-19	33-29	20-24	29x20	15x24
45. 38-33	12-18	44-40	35x44	39x50	08-13	50-44	24-30
49. 34-29	02-08	44-39	19-24	29x20	25x14	33-29	14-20

Na een geforceerde openingsbehandeling (10. 33-28) en een positionele blunder (23. 28-23), waarmee wit zijn centrum verzwakt en terloops, als ware het een vriendendienst, schijf 6 oplost, is Ton al in een vroeg stadium in een preciaire positie geraakt. Wit mag dan ook zeker niet klagen dat hij het zover geschopt heeft als in diagram 1 is aangegeven.

1) P.Hellings

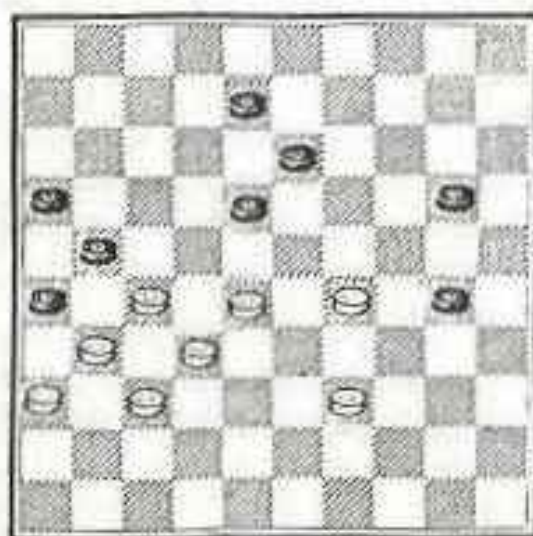

A.J.de Haas

In onze volgende aflevering:

stand na:

52. ...-14-20

Dat neemt overigens niet weg dat zwart alsnog elegant won:

53. 28-22? 30-35 54.

39-34 08-12! 55. 22-17

20-24! 56. 17x30 35x33

57. 34-30 33-39 58.

30-24 39-43 59. 24-20

41-49 60. 27-22 18x38

(zwart wint)

SCOUPE + 15 + 25

=

DEN DOOP !



Toch is in diagram 1 de remise-marge nog niet overschreden. Wit beschikt immers over de volgende, door Jack van Buuren aangegeven, finesse:

53. 28-23 08-12 54. 32-28 21x41 55. 36x47  
26x37 56. 29-24 18x29 57. 24x15 29-34 58.  
15-10 34x43 59. 47-41! 37x46 60. 10-05 46x23  
61. 05x49 (zie diagram 2).

2)

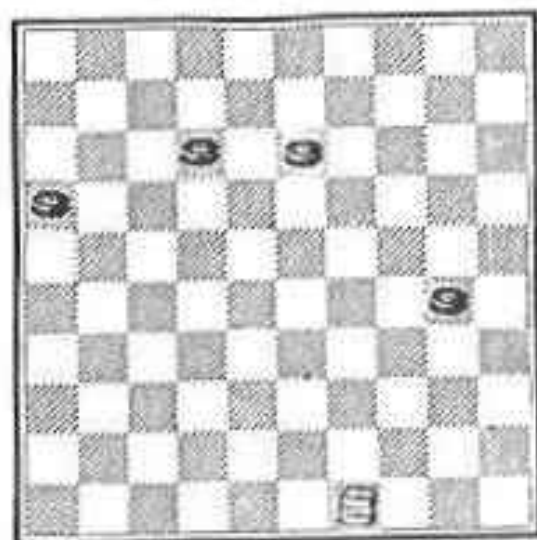

En nu is een zogenaamd "presburgje" ontstaan. Ton had deze finesse wel gezien maar op verlies getaxeerd. Ten onrechte natuurlijk. Weliswaar heeft zwart 4 schijven maar er is geen schijn van kans dat zwart ongeschonden de oversteek haalt. De problemen die zwart heeft laten zich goed demonstreren in de volgende varianten:

- ( i ) 61. ...-12-17 62. 49-35=  
 ( ii ) 61. ...-13-19 62. 49-32 19-24 63. 32-38=  
 ( iii ) 61. ...-13-18 62. 49-27 18-23 63. 27-18=  
 Zwart heeft slechts één zet die niet onmiddellijk remise is:  
 61. ...-30-35. Nu moet wit niet zijn dreigingen uitspelen (bijv. 49-27) omdat dit geen direct resultaat heeft. In plaats daarvan doet wit een "stille" zet en verbetert de positie van zijn dam: 62. 49-38. Omdat 62. ...-35-40 door 63. 38-29 verhinderd is komt zwart niet verder meer. Als zwart in de afwikkeling niet 57. ...-29-34, maar 29-33 speelt, ontstaat diagram 2 met dam 49 op 50. Na 61. ...-30-35 doet wit opnieuw een stille zet: 62. 50-33 en haalt gemakkelijk remise: 62. ...-13-18 63. 33-29 16-21 64. 29-38 21-26 65. 38-27 18-23 66. 27-18=. Ook 61. ...-13-15 mag niet baten: 62. 50-39 30-35 63. 39-34 16-21 64. 34-43 21-26 65. 43-27 18-23 66. 27-18 met remise.



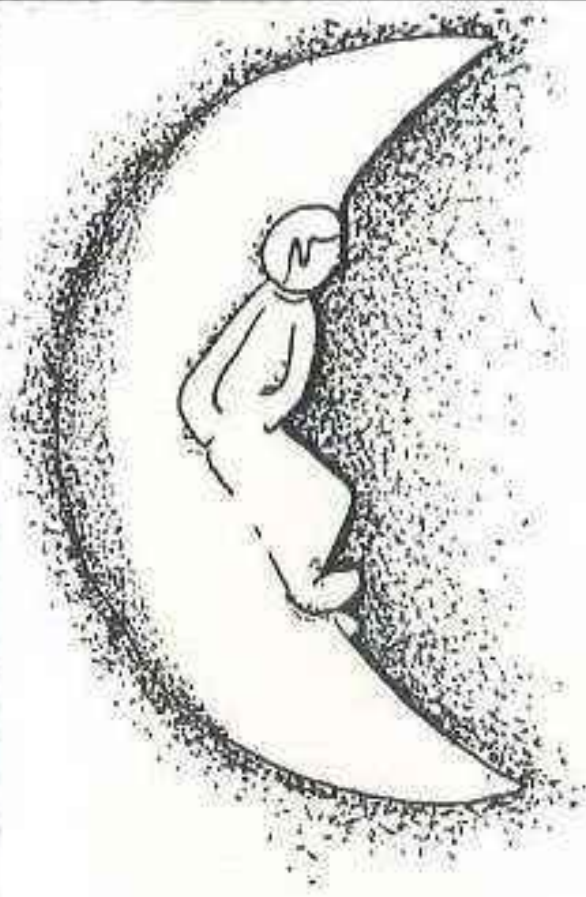

Die moede is  
van het gaan,  
komt rusten in  
de Halve Maan.

café „de Halve Maan“  
Hagelingerweg Santpoort Noord



DRUKWERK

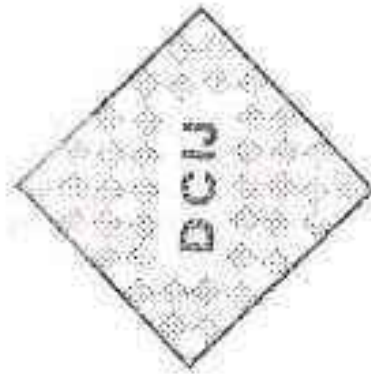

Damclub „Ijmuiden“  
OPGERICHT 13 FEBRUARI 1925