

DAMNIEUWS

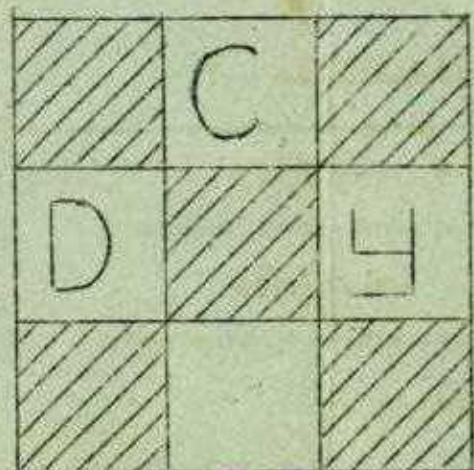

VAN D.C.Y.

REDAKTIE:

B. van Domselaar, L. Nieuwstr.317

T. de Haas, de Ruyterstr.59.

Messen slijpen snel en goed,
't is golfmessenslijperij
„IJMUIDEN" die dat doet.

Ook kunnen wij Uw andere slijpwerk
verzorgen.

Golfmessenslijperij "IJMUIDEN",

De Ruyterstraat 176, IJmuiden.

Tel. 18077.

Zit U in TIJDNOOD???

Ga dan snel naar:

P. R I S.

Horlogemaker - Goudsmid

Het adres:

M A R K T P L E I N 17-19

Tel.15668.

Voor al Uw

VERF - GLAS - BEHANG

"DE VAKMAN ACHTER DE TOONBANK"

J A N V A N D E R V L U G T.

WIJK AAN ZEEERWEG 74

Tel:10361.

Tweede jaargang No.2, oktober 1972.
"Damnieuws van damclub IJmuiden" verschijnt
eens per maand en staat onder redactie van
B. van Domselaar en T. de Haas.
Voor leden is het blad gratis verkrijgbaar.
Voor niet-leden geldt een contributie van
f 5,-- (onkosten-vergoeding).

Dagelijks bestuur van D.C.IJ. is:
Voorzitter: H.Winter, Homburgstr.34rd. IJm.
Sekretaris: T. de Haas.
Penningmeester: W.Boer, Gildenlaan 287,
Velsen-Nrd.
Leden: B. van Domselaar.
C. Pippel.

Speelzaal: Cult.Centrum, Moerbergpl. IJm.
Speelavond: vrijdags 7.30 uur.

VOORWOORD.

Dit extra dikke clubblad staat vol met tech-
nisch nieuws. Wij zijn erg blij met de vele
kopij die wij ontvingen. Gaat zo door!
Het gehele seizoen zal Cees Pippel een eind-
spelrubriek verzorgen. Er volgen nog spek-
taculaire eindspelen. Cees van Duyvebode
geeft een analyse van de veel besproken
opening 33-29; 17-22. Het is de opening van
het jaar 1972. De volgende keer geeft Cees
Pippel zijn visie (die verschilt met die van
andere Cees) op deze opening.
Verder o.a. enkele leerzame combinaties van
J.C.Silvius en eerste- en tweede tiental
verslagen.

De redaktie.

=====

De "33-29;17-22"-opening.

De ontwikkeling van de theorie van het dammen heeft de laatste jaren een geweldige sprong vooruit gemaakt. De exponenten van deze ontwikkeling zijn ongetwijfeld Sijbrands en Wiersma. Deze vooruitgang zal ik aan de hand van een nu al beroemde openingsvariant willen laten zien. Voor de voorgeschiedenis van deze variant verwijs ik naar een artikel van Sijbrands in de Nieuwe Rotterdamse Courant van ongeveer 7 juli.

Ik wil U graag meenemen naar de partij Wiersma - Sijbrands W.K.-'72 in Hengelo.

- 1. 33-29 17-22
- 2. 39-33 11-17
- 3. 44-39 6-11
- 4. 50-44 1-6
- 5. 31-26 16-21
- 6. 32-28 19-23
- 7. 28x19 14x23
- 8. 35-30 10-14
- 9. 30-24 21-27
- 10. 37-31 23-28
- 11. 42-37 5-10
- 12. 48-42?! zie diagram 1

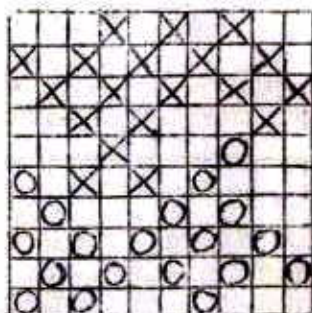

diagram 1.

Op het moment dat de 12e zet van Wiersma gespeeld werd, dacht men in Hengelo dat Sijbrands zou gaan winnen, daar deze stand bijna volledig was uitgeanalyseerd. Maar tijdens de partij bleek dat Wiersma - via huisvljht- de volgende slagzet op het bord had kunnen brengen:

- 12. 20-25
- 13. 40-35 14-20
- 14. 35-30 10-14
- 15. 45-40 zie diagram 2
- 11-16?

en nu de slagzet 24-19, 29-24 en 23-28,

waarna een ongeveer gelijkwaardige stand overblijft. De partij Wiersma - Sijbrands verlaat ik nu. Het is zeer curieus dat Sijbrands enige tijd later een wonderschoon offer in diagram 2 heeft gevonden. Daar het ondoenlijk is, alle varianten aan te geven, zal ik alleen de belangrijkste geven.

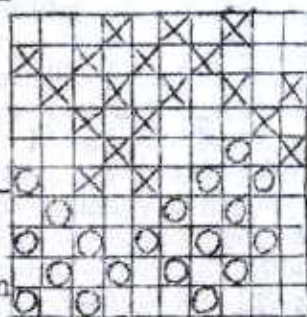

diagram 2.

- 15: 21-27!
 16: 38x27 11-16
 17: 42-38 17-21
 18: 26x17 12x32
 19: 38x27 7-12
 20: 43-38 Beter is de door Bert van Domselaar aangegeven afwikkeling met 24-19 en 33-29.
 20: 28-32
 21: 37x17 12x43
 22: 49x38 14-19
 Zie diagram 3.

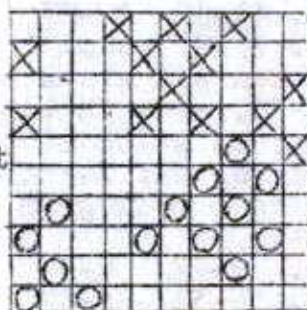

diagram 3.

Er is nu een stelling ontstaan, die zich door het volgende kenmerkt:

1. wit heeft een schijf meer dan zwart.
2. wit heeft een zeer zwakke korte vleugel.
3. Zwart heeft de belangrijke dreiging 18-23 20x29, wit slaat 34x14 tot zijn beschikking.
4. Daarom zal wit trachten schijf 19 via 28-23 weg te ruilen.

In de stelling van diagram 3 heeft wit drie voortzettingen: 47-42, 31-26 en 31-27. Deze drie voortzettingen zal ik onderzoeken.

47-42

23. 47-42 Deze zet lijkt sterk, omdat hij 18-23 verhindert. In de volgende variant offert zwart nog 2 schijven en wint dan:

- 23: 2-7
 - 24: 33-28 8-12
 - 25: 38-32 16-21! De verrassing. Op 42-37 legt 21-26 de witte lange vleugel aan beneden, dus:
 - 26: 31-27 9-14 offert 2e schijf.
 - 27: 27x16 18-23 offert 3e schijf.
 - 28: 29x9 4x13! en wint, want zwart breekt door naar dam of wint een schijf.
- Nu zal ik vanuit diagram 3 de tweede variant aangeven

31-26

- 23: 31-26 2-7
- 24: 33-28 8-12-
- 25: 38-32 9-14!
- 26: 41-37 18-23-
- 27: 29x9 4x13!

Nu kan wit zijn 2 schijven teruggeven door 28-23, maar hij blijft dan met een zeer slechte stand zitten. Het alternatief voor wit is, dat zwart doorbreekt naar dam.

Nu vanuit diagram 3 de derde variant:

31-27

- 23: 31-27 2-7
 - 24: 36-31 8-12
 - 25: 41-36 12-17
 - 26: 47-41 a.
- Zie diagram 4.
- 26: 7-11
 - 27: 38-32 17-21
 - 28: 33-28 9-14, met dreiging 18-23.

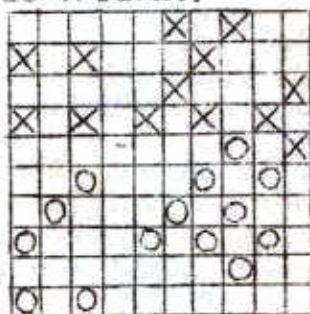

Als 28. 41-37, 18-23 en diagram 4. zwart wint een schijf.

En op 28. 31-26, 3-8, 16-21 en 18-23 wint zwart ook.

De belangrijkste variant is wel:

- a. 26: 46-41 7-11
- 27: 38-32 17-21
- 28: 33-28 9-14
- 29: 41-37 18-23

30. 29x9 4x13

31. 32-28 20x18 en in de slotstand staat wit slecht.

De conclusie is dat het offer in diagram 2 zeer kansrijk is.

Cees van Duyvebode.

EINDSPEL-RUBRIEK.

In het vervolg zullen in dit clubblad met een zekere regelmaat bijdragen van mij over het eindspel verschijnen. Ik zal mij vnl. bezighouden met het analyseren van overmachts eindspelen.

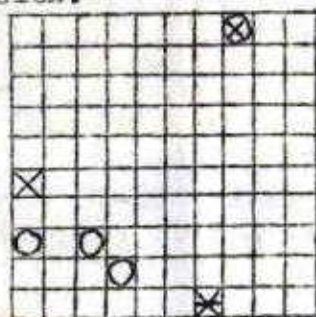

Dit eindspel is bijzonder interessant omdat wit een lange weg moet afleggen om een 2e dan te halen. Het is overigens niet bij voorbaat duidelijk, dat dit überhaupt kan.

Wit moet eerst de lijn 16-49 veroveren.

We laten eerst zien hoe het niet moet:

- a. 4-18(49-43) 18-7(43-30) 42-38(30-19!) 38-32
 -(26-31) 36-27(19-13) 27-21(13-8) 21-16(8-26)
- b. 47-18(49-43) 18-40(43-49) 40-35(49-27) -
 35-49(27-18) 42-38(18-23) 38-32(26-31).

We moeten dus de nodige voorzichtigheid in acht nemen:

1. 4-22 49-16! zwart voorkomt het binnendringen via 11.
2. 22-18 16-49 → waarom niet 16-43 (zie dan a en b.)
 Na 49-16 is 22-28 beter, dan is dit stand bereikt die nu op zet 7 komt.

3. 18-7 49-35
 4. 7-16. 35-19
 5. 16-32--19-2
 6. 32-23!! zeer subtiel!
 2-16
 7. 23-28 16-49
 28-11!! de pointe is het wit na 49-35 nu
 wel 42-38 kan spelen.
 49-16
 11-2 16-49
 2-16 49-44 *op 4940 1632*
 42-38

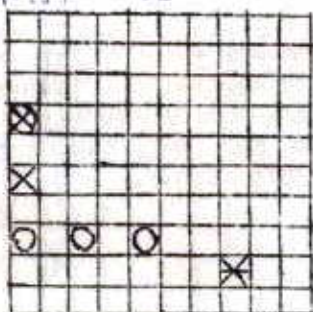

wit heeft nu de lijn 16-49 veroverd.
 We beginnen nu aan de volgende etappe.

- 44-28
 38-32 28-44
 16-7 44-33
 7-2 33-44
 2-24 44-49
 24-38 49-44
 38-47 44-11 *op 4449 3228*
 47-41 11-44
 41-46 44-39
 32-27 39-48
 37-32 48-43 Na 26-31 wint wit door 27-22.
 46-37 43-49
 37-48 Wit heeft nu ook de lijn 6-50 ver-
 overd, maar nog steeds is de winst niet
 eenvoudig. (zie diagram 3)

3.

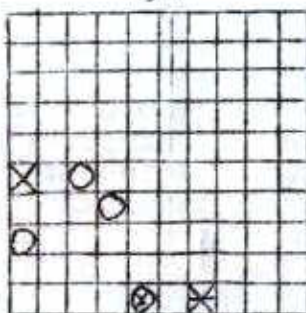

..... 49-35
 32-28 35-49
 27-22 49-35 Op sluwe wijze heeft zwart
 schijf 26 geactiveerd; wit kan
 niet 28-23 spelen wegens (35-44!) 22-18
 (44-49) 18-13 (49-32) 23-18 (32-37) (A. Kuyken)

48-43!! Dit is de enige manier om schijf 26
 ----- buiten spel te zetten.

..... 35-2
 49-16 2-19
 16-32 19-2
 22-17! 2-16
 32-37 16-7
 28-22 en zwart kan de witte opmars niet
 meer stuiten.

C.L. Pippel.

Goed herstel van het eerste tiental.

Nr de 11-9 nederlaag tegen Monster heeft
 D.C.IJ.-1 zaterdag 14 okt. laten zien dat
 dit een foutje was dat zo snel mogelijk
 moest worden goedge maakt; V.A.D.-2 werd n.l.
 met niet minder dan 16-4 verpletterd.

Nr een gelijkopgeande strijd regende het plot-
 seling tweeën voor D.C.IJ. op het score-
 bord. B. Dukel(6) plaatste zijn tegenstander

voor een te moeilijke opgave n.l. de remise te vinden. De omsingelingstaktiek van A. Licht- hart(7) was zijn tegenstander te machtig. Ton de Haas(10) haalde uit een klassiek middenspel zoveel voordeel dat de winst hem niet meer kon ontgaan. Wim Winter(3) speelde een bekende openingsvariant. Toen Wim plotseling een andere zet deed dan de boeken aangeven, zag zijn tegenstander het niet meer. Een 2-voor Wim verscheen snel op het scorebord. Cees v. Duyvebode(5) won zijn eerste partij voor het tiental en hoe! Zijn tegenstander vroeg zich na de partij af waar hij een fout gemaakt had. Een fout had hij niet gemaakt, maar Cees had zó goed gespeeld. Zó, dat was 10-0. Y. de Jong maakte de overwinning een feit door in een betere stand remise te geven. Ook Cees Poppel(3) zag geen winst in zijn stand en gaf de partij remise. De partij van J.C. Silvius was de merkwaardigste. In het middenspel verloor hij een schijf door een hielsleg. Zijn tegenstander, die al glunderend achter het bord zat, kwam enkele zetten later tot de ontdekking dat hij geen enkele goede zet meer had. Hij kon zijn gewonnen schijf weer netjes teruggeven en stond toen meteen verloren. Het zal je maar gebeuren! De stand werd daardoor 14-2. J. Bierman(4) en P. v/d Berg(8) gaven hun partijen remise waardoor de eindstand op 16-4 kwam. Nr 4 wedstrijddagen is de stand in de Nat. Hoofdklasse als volgt:

<u>Naam</u>	<u>pnt.</u>
1: O/G-Utrecht	4 - 7
2: D.C.IJ.	4 - 6 (48-32)
3: Monster	4 - 6 (47-33)
4: N.O.A.D.	4 - 6 (43-37)
5: Excelsior	4 - 4

<u>naam</u>	<u>pnt.</u>
6.V.A.D.-2	4 - 2
7.Leiden	4 - 1
8.De Oldehove	4 - 0

Zaterdag 28 okt. wordt de belangrijke wedstrijd Utrecht - D.C.IJ. gespeeld. Deze wedstrijd brengt o.i. de kampioen naar voren.

De redaktie.

Verslag 2e tental.

Afgelopen vrijdag speelde ons tweede tental thuis tegen D.C.K.1 uit Haarlem. Het werd een ruime 14-6 overwinning, en het tweede heeft zich hiermede samen met Heemstede 2 aan de kop van de 1e klasse genesteld. Voordat de overwinning tot stand kwam werd er echter begonnen met een 0-2 achterstand door een onverwachte nederlaag aan bord 5 van ondergetekende, maar daarna werd er in hoog tempo naar 10-2 voorsprong gesnel, door overwinningen aan bord 10 van K.de Jong, die met uitstekend positieospel zijn tegenstander de winst afdwong. Verder keurige overwinningen van Leo Visser aan bord 9, Cor Heilig bord 8, A.Beukema(3), J.Apeldoorn(2) en van Straten(4). D.C.K. wilde zich kennelijk niet helemaal laten wegvegen; en daardoor moesten Peter Poppel(5) en C.v.d.Steen(7) remises toestaan en H.Winter aan bord 1 moest tenslotte nog in de laatste partij de eer laten aan zijn tegenstander, hetgeen de einduitslag een iets draagelijker aanzicht gaf voor DCK.

Hans v.d. Heuvel.

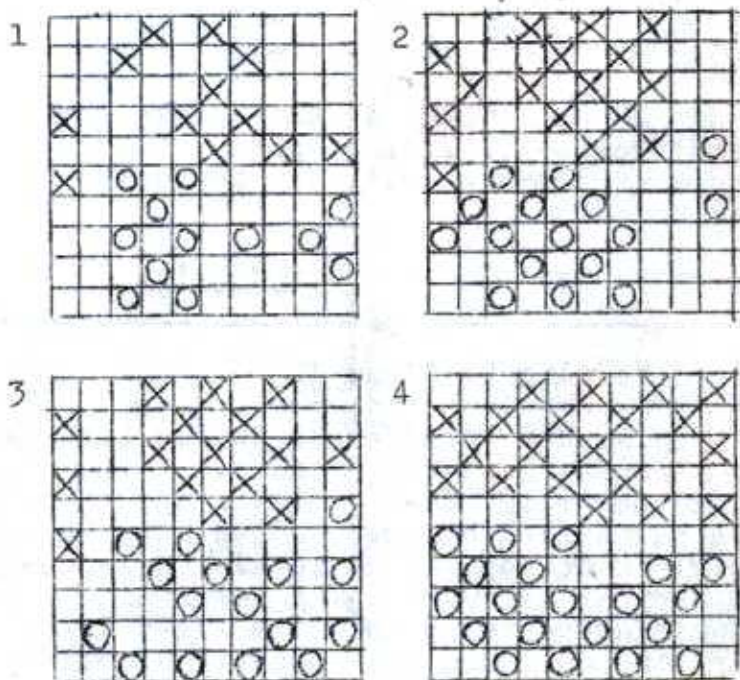

"Coup de la Bombe"

Ik heb niet de pretentie met bovenstaande slagzetten origineel te zijn. Dit soort slagwendingen behoort tot de basis van het combinatie-spel zoals b.v. "Coup Royal". Ze zijn al jaren bekend en komen onder verschillende vormen voor en zijn meestal moeilijk te berekenen.

In de eerste stand forceert wit schijfwinst.

In de tweede is 39-34 de lokzet.

In de derde stand is 12-17 de lokzet.

In de vierde diagram mag wit niet 39-33 spelen.

Oplossingen:

Diagram 1: 39-34 (dreigt 34-30) (24-30A) 35x24 (19x39) 28x8 (3x12) (op 2x13 komt wit met

38-33 enz. op dam). 37-31(26x28) 27-21(16x27)

38-32 enz. dam.

A. (24-29) 37-31(26x37) 32x41(23x43) 34x1
(43-49) 40-34(49x21) 1-18(13x22) 42-38(21x30)
35x4.

Diagram 2: 39-34(24-30) 35x24(19x39) 28x10
(39x28) 32x23(4x15) 23-19(13x24) 37-32(26x28)
27-21(16x27) 38-32 naar keuze -37 of -38,
42x4 dam.

Diagram 3: 27-21?(16x27) 32x12(23x43) 12x23
(19x28) 49x38(6-11) 33x22(24-30) 35x24(14-20)
25x14(9x49). Dem op bezet veld!

Diagram 4: 39-33?(24-30) 35x24(19x39) 43x34
(25-30) 34x25(23-29) 33x24(17-21) 26x17(11x33)
38x29(18-22) 27x18(12x45) en zwart-wint schijf
24 door 9-14. (een juweeltje! red.)

J.C. Silvius.

Partijfragmenten.

Y. de Jong.

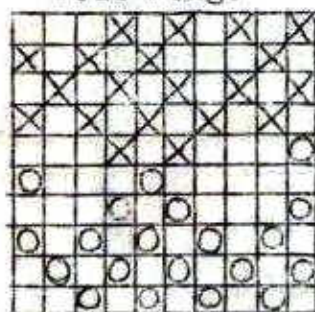

W. Winter.

W. Westhout.

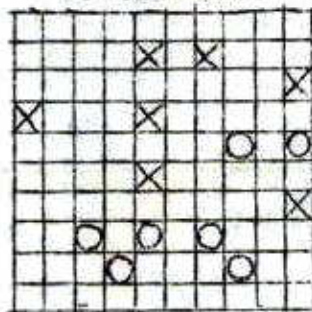

A. Ligthart.

Diagram 1): Deze stand kwam voor in een partij van de eerste groep van de onderlinge competitie. Wim ging in deze partij door het oog van de naald, want na:

8. 35-30? 20-24!

9. 40-35 was voor Y. de Jong een schijfwinst

mogelijk. Hij speelde echter:

9. 4-9??

Het houtje extra zat er als volgt in:

9. 14-20

25x14 24-29

33x24 22x33

12. 39x28 Ook 38x29(23x25)enz.verliest.

12. 17-21

26x17 11x33

38x29 23x25

14x23 18x20 +1. Een verrassend zetje!

Diagram 2: Deze stand is uit de wedstrijd
D.C.IJ.-V.A.D.2. Ligthart heeft al een ge-
wonnen stand, maar hoe hij wint is erg leuk.

44. 38-32 18-23

42-38 9-14 Schijfverlies is onvermijde-
lijk.

38-33 8-13

33x22 16-21

48. 37-31 Lukt een foutzet uit, waar zwart

48. 21-26? gretig intrapt.

44-40! 26x17

25-20! 35x33

25x38 en zwart kon niets anders doen
dan opgeven. Een leuke finesse!

Bert van Domselaar.

Na al dit gedom en damnieuws hebben we
honger gekregen en gaan daarom naar:

DE KENNEMER AUTOMATIEK

MAX KOELEMIJ

VELSERDUIN P L. 6-7

Tel.14000.

25 soorten belegde broodjes
saté van varkens-haarsjes

Smakelijk eten.....

Een goede zet:

S W I E R H A K K E N B A R .

Uw schoenen klaar terwijl U wacht of winkelt

Schoenservice sinds 1895

(NATIONAAL EN INTERNATIONAAL BEKROOND)

M A R K T P L E I N .
=====

Voor al Uw SPORTARTIKELEN en SPORTKLEDING

waaronder LEE
LEVIS
WRANGLER
CORDUROY PANTALONS

naar:

SPORT en MODE MARKTPLEIN 54

't SPORThUIS KENNEMERLAAN 94

I J M U I D E N .
=====

Voor al Uw vitaminen, die U zo nodig heeft

naar:

DE SPECIALIST IN FRUITSCHALEN EN -MANDEN.

Ook groenten en fruit, elke dag.

H. H A G E D O O R N .

N A P I E R S T R A A T 10

Tel: 14920.

V I S S E N S S I G A R E N M A G A Z I J N

GROTE SORTERING:

Sigaren

Aanstekers - Tafelaanstekers

Pijpen (ca. duizend modellen)

Grote keus exclusieve pijptabakken....

MARKTLEIN 5

MAAK UW HUIS RUIMER,
MODERNER, INTERESSANTER.

Het is goed te weten dat er vakmensen zijn die dit snel, betaalbaar en goed kunnen realiseren.

Die vakmensen, dat zijn wij: BRONKHORST & TIELROOY. Wij adviseren, aan de hand van tekeningen, wat de beste en voordeligste manier van verbouwen is.

Wij nemen de rompsloep van de bouwvergunning voor onze rekening.

Wij weten precies welke projecten gesubsidieerd worden.

Kortom, als U plannen heeft is het niet onverstandig om even contact met ons op te nemen. Bovendien kunt U nog advies krijgen ook, en dat is nooit weg (...als Sijbrands dit maar niet leest...).

BRONKHORST & TIELROOY B.V. AANNEMERS, IJM.

Telefoon: 02550-13285

MAAK UW HUIS EEN "HOME".