de ij'dammer

27e jaargang nr. 3 - mei '11

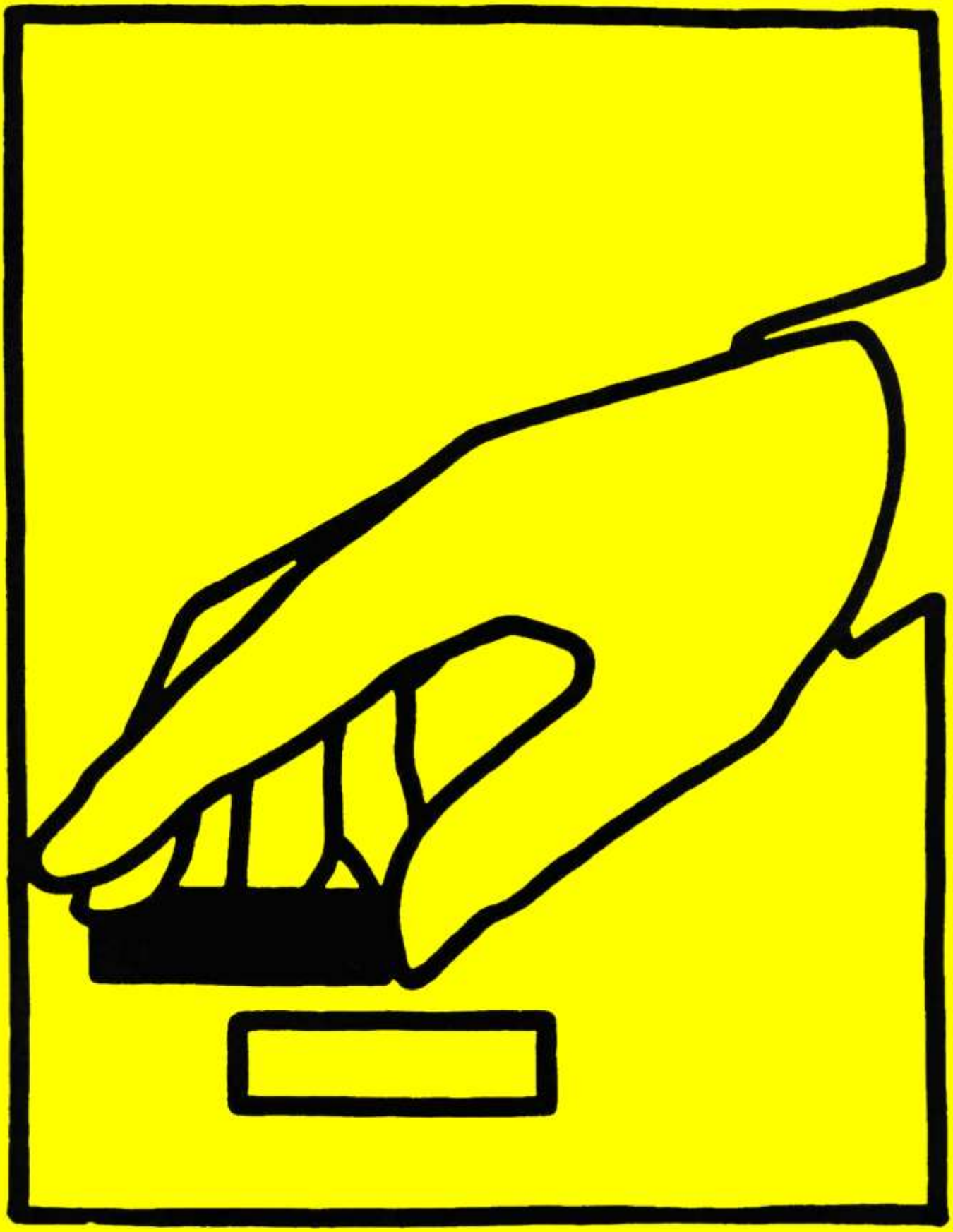

Het is tijd voor Damclub IJmuiden.

Sport is belangrijk. Omdat het leuk en gezond is, maar vooral omdat het mensen dichterbij elkaar brengt. Hoe jong of hoe oud ze ook zijn en wat ze in het dagelijks leven ook doen. Sporters en supporters maken allemaal tijd voor hún vereniging. En zo'n vereniging steunt Rabobank Velsen en Omstreken natuurlijk ook. Waar en wanneer we maar kunnen.

Het is tijd voor Rabobank Velsen en Omstreken.

de ij'dammer

27E JAARGANG NR. 3
MEI '11

OFFICIEEL ORGAAN
DAMCLUB IJMUIDEN
OPGERICHT 15 FEBRUARI 1925
www.damclubijmuiden.nl

SAMENSTELLING VAN HET BESTUUR:

VOORZITTER: W. Winter
Wijnand Nuijenstraat 83 1061 WB Amsterdam
voorzitter@damclubijmuiden.nl ☎ 06-26712793

SECRETARIS: M. van Dijk
Blaasbalgstraat 66 1544 CX Zaandijk
secretaris@damclubijmuiden.nl ☎ 075-6216588

PENNINGMEESTER: J.M.P. Schouten
Middenweg 24 2023 MD Haarlem
penningmeester@damclubijmuiden.nl ☎ 023-5263916

JEUGDLEIDER: S. Tuytel
Caninefatenstraat 54 2025 CD Haarlem
jeugdleider@damclubijmuiden.nl ☎ 023-5275122

REDACTIE IJ'DAMMER J.H. van Buuren
Sliedrechter Aak 1 1991 XH Velserbroek
ijdammer@damclubijmuiden.nl ☎ 023-5390518

VRIJDAGS CLUBAVOND
Gebouw 'Jan Ligthart'
Eksterlaan 8 1971 KS IJmuiden

AANVANG: senioren 19:30 uur jeugd 19:00 uur

ROKEN IS NIET TOEGESTAAN!

COMPETITIELEIDER: C.L. Pippel
onderlinge@damclubijmuiden.nl

VOICEMAIL CLUBGEBOUW: ☎ 0255-510274

CONTRIBUTIE 2010/2011:

Senioren:	€ 106,-		Aspiranten:	€ 34,-
Senioren 65+:	€ 77,-		Pupillen:	€ 24,-
Eerste jaar senioren:	€ 77,-		Schooldammers:	€ 21,-
Studenten:	€ 77,-		Donateurs:	€ 25,-
Junioren:	€ 58,-			

ABONNEMENT IJ'DAMMER: € 12,- Leden en donateurs: gratis

De prijsverhoging van de contributie seizoen 2011/2012 wordt op de ledenvergadering vastgesteld

BANKREKENING: 38.36.52.839, t.n.v. Damclub IJmuiden te IJmuiden

INHOUD

1 Bestuur
2 Inhoud
2 De Damnotatie uitgelegd
3 Van de voorzitter
5 Frans Elzenga DCIJ-er van de maand
6 Uit de plakboeken van Dukel — Jan A.
8 Mutaties
9 Soms... — Stijn T.
10 Spannend slot OC DCIJ 2010/2011 — Jack v.B.
11 Uit de onderlinge — Jan A.
15 Twee Kuykentjes — Kees P.
16 Eindstand onderlinge Comp. — Kees P.
17 Halve finale aspiranten en welpen algemeen — Stella v.B.
19 Tussenstand jeugd — Wim W.
20 Finale asp. meisjes 2011 — Stella v.B.
27 Eindstand PNHDB teams — Cor V.
31 Geslaagd Paasdamschaaktoernooi — Özden T.
34 Amsterdams Paastoernooi 2011 — Wim W.
35 Voorlopige indeling Nat. Comp. Seizoen 2011/2012 — Wim W.
36 R10 DC Dordrecht - DCIJ 1 — Wim W.
38 R11 DCIJ 1 - Van Stigt Thans — Wim W.
40 R10 DVSB - DCIJ 2 — Wim W.
42 R11 DCIJ 2 - Kennemerl. 2 — Wim W.
45 IJmuiden mist kans voor open doel — Jesse B.
46 DCIJ eenvoudig door naar tweede ronde KNDB-beker — Martin v.D.

Verschijnen van de volgende IJ'dammer is 22 oktober.
Graag op tijd uw kopij (IJdammer@damclubijmuiden.nl)!

De Damnotatie uitgelegd

Zwartspeler

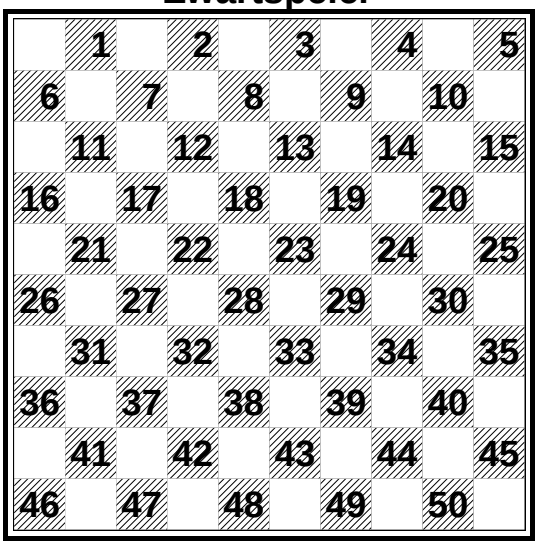

Witspeler

De nummering begint altijd linksboven bij de zwarte schijven. Een zet van veld 1 naar veld 7 ziet er zo uit: 1- 7.

Bij het slaan van schijven worden altijd het vertrekveld en het veld van aankomst genoteerd. Als een zwarte schijf op veld 1 een witte schijf op veld 7 slaat, ziet dat er zo uit: 1x12. Bij gewone zetten dus een streepje en bij slagen een kruisje.

Een ezelsbruggetje voor de slimmeriken: Eigenlijk hoef je alleen de nummering van de eerste tien velden te kennen. Voor het nummer van de andere velden trek je in gedachten een rechte lijn vanaf het basisveld naar beneden en voor ieder vak dat je vanaf de basis passeert, tel je 10 op.

VAN DE VOORZITTER

Genoten heb ik van het WK dat in Urk werd gespeeld. Georgiev die grootmeester na grootmeester aan het kruis nagelt en onze vriend Ndjofang, die Georgiev dan doet wankelen en dat zit ik dan van achter de computer een beetje te volgen. En dan zie je toch ook weer hoe moeilijk dat spelletje van ons is. Fout na fout wordt er gemaakt. En gelukkig maar natuurlijk, want anders is er voor ons gewone stervelingen helemaal niets meer aan.

Zelf werd ik vorige maand nog even afgedroogd in Amsterdam bij het Paastoernooi. Dacht nog even aspiraties te hebben, maar dat leerde ik snel af.

De meiden hebben allemaal NK gespeeld in de afgelopen periode. Dana en Stella bij de aspiranten en die deden het niet slecht. Van Stella had ik nog wat meer verwacht, maar toen ik binnen kwam in Huissen maakte ze meteen een blunder. Het lag natuurlijk aan mij, want ze stond bovenaan. Lieke en Angela deden mee met de welpen en kwamen met een mooie beker thuis. Bij de jongens deed alleen Feroz mee bij het NK junioren, maar hij kon zijn prestaties van het WK niet waarmaken. Feroz heeft het te druk met zijn eindexamen en terecht, want voor iedereen bij de jeugd: dammen is maar een spelletje. Je school is veel belangrijker. De enige die dat niet vond was trouwens mijn eigen vader. Ik trok me terug uit het een of ander, omdat ik het niet kon rijmen met mijn school. Vond mijn vader niet leuk. Gelukkig was ik zelf verstandig.

Lieke (10e) en Angela (12e) bij NK welpen meisjes

Elbert komt weer terug. Good old Elbert. Je bent welkom hoor, Elbert. Ik zie je nog zitten met je pijp en je karakteristieke leeuwenkop. Elbert gaat ook weer voor het tweede spelen. Het wordt druk in het tweede. Vince heeft zich ook aangemeld voor het tweede. Volgend jaar geen onbezette plaatsen hoop ik. In het eerste hebben we natuurlijk Stijn met afbericht uit Argentinië. Koos, Joop en Jacqueline moeten het maar opvangen. Rick gaat voor vast in het eerste.

Deze zomer gaan een aantal, waaronder ik, weer naar Brunssum om een toernooi te spelen. Het nieuwe zomertoernooi in Heerhugowaard gaat ook door een paar DCIJ'ers bezocht worden. Veel succes allemaal bij de zomertoernooien. Dan rest mij nog om iedereen een heel prettige zomervakantie toe te wensen. Allemaal heel terug tot op het Kerst de Jong toernooi.

Wim Winter

CHINEES SPECIALITEITEN RESTAURANT

富瑤酒樓

‘MANOR’

Hagelingerweg 42, 2071 CJ Santpoort
Tel.: 023 - 5384220 - Fax 023 - 5384434

Gezellig en sfeervol restaurant

Apart afhaalbuffet
Speciale gerechten
Tevens gelegenheid
tot het houden van recepties

Geopend dagelijks van
12.00 tot 22.00 uur
ook op zon- en
feestdagen

DCIJ-ER VAN DE MAAND

Naam: Frans Elzenga
Geboren: in Roosendaal (N.B.) op zaterdag 27 maart 1948
Woonplaats: Haarlem
Werk/studie: gezondheidssector, sociaal-culturele sector, allerlei kortstondige banen in agrarische sector, fabrieken, de haven, corrector en docent. Gymnasium-A, theologie en filosofie aan de universiteit van Utrecht (niet voltooid), HBO sociale academie (niet voltooid)

Andere sporten/Hobby's: bridge, biljarten, sudoku, cryptogrammen
Andere damclubs: De Schijf (Roosendaal), DDV (Dordrecht), Heemstede / Damcombinatie Kennemerland.

Lid van D.C.IJ. sinds: 1 juli 1997

Hoe ben je met dammen in aanraking gekomen? Heel toevallig door mee te doen aan het jeugdkampioenschap van Roosendaal zo'n 50 jaar geleden

En met DCIJ?: Via regiowedstrijden in Kennemerland, oliebollentoernooi, Jeroen Sterel en Paul Smit

Positieve punten van DCIJ: De locatie, het clubblad en het jeugdbeleid**.**
Negatieve punten DCIJ/wat zou er nog beter kunnen? Het jeugdbeleid: Wim Winter kan eigenlijk wel meer ondersteuning ontvangen. De opkomst van de seniorleden op de clubavond kan beter

Wat vind je het leukst aan dammen? Dat je er tijdens een partij dammen helemaal in op kunt gaan en al het andere, wat er doorgaans in je hoofd speelt, vergeet
Mooiste partij: Winst tegen Ton de Haas (kampioenschap van Kennemerland) en tegen Anton Kosior (Salou)
Lastigste tegenstander: Mark Deurloo

Sterkste dampunt: vechtlust
Zwakste dampunt: impulsiviteit
Beste damprestatie: 10 uit 10 in het Nijmegen Open

Favoriete tv-programma: Engelse detectiveseries en sport
Favoriete film: thrillers en detectives
Favoriete gerecht:. Exotisch eten

Over welke speler van de club zou je in de volgende IJ'dammer wat meer te weten willen komen? Cees van der Steen

Frans, bedankt voor dit interview!

UIT DE PLAKBOEKEN VAN DUKEL

Witheet en vooral teleurgesteld ben ik. Al van kinds af weet ik niet beter of de 'IJmuider Courant' is bij ons een vaste verschijning. Als je trouw bent zeg je bepaalde abonnementen niet op. Maar de laatste tijd wind ik me danig op.

Dat ze weinig aandacht besteden aan de verschillende damactiviteiten wekt bij mij enige irritatie op. Er mag toch wel enige aandacht zijn voor wat onze jeugd op provinciaal- en landelijk niveau presteert. Maar ook de topwedstrijden, zoals de strijd om het persoonlijk Kampioenschap van Nederland haalt de krant niet. Ook de wedstrijden van de bondscompetitie komen niet of nauwelijks aan de orde. En dan bedoel ik de ereklasse.

Maar werkelijk onaanvaardbaar vind ik het gemis van de wedstrijden om de wereldtitel. Daar spelen de Nederlanders een prominente rol in de strijd om de hoogste plaatsen. We blijven verstoken van de verrichtingen van Roel Boomstra en Alexander Baljakin.

Wanneer je ouder wordt, moet je niet in de val lopen met de beweringen dat vroeger alles beter was. Verre van dat zelfs. Maar met het verslaan van damactiviteiten waren het gouden tijden. Daarom maar weer een stukje uit de plakboeken van Dukel.

'Politie-elftal- Zilveren schijven' op het groene tapijt.

De damclub DCIJ kan er zich met recht op beroemen de vereeniging te zijn, die de middelen weet te vinden om zich bij de burgerij populair te maken. Al sinds eenige jaren n.l. pleegt DCIJ in haar omgeving op phenominale wijze toenadering tot haar neven-sportgenoten te zoeken en wel in 't bijzonder op 't gebied van voetbalpartijtjes.

Begonnen op vrij bescheiden wijze tegen clubjes, samengesteld uit lieden, behoorende tot de tweede jeugd, maakte haar groot ledental het mogelijk, dat stevige combinaties uit 'Stormvogels', VSV en anderen als tegenstanders konden worden geoorloofd.

Thans kan niet alleen van een sterk DCIJ tiental, maar evenzeer van een sterk DCIJ elftal gesproken worden, die op 't groene grastapijt behooren te worden aangeduid met 'Zilveren Schijven'. Zoo was het dan ook alweer geen wonder dat voorzitter De Jong op het lumineuze idee kwam, om het plaatselijke politie-elftal eens aan de tand te voelen.

>>

De volgende elftallen traden aan:

Politie-elftal De Bruyn, Haak, Van der Voort, Mr.Engels, Verwoerd, Keur, J. de Jong, Van Woudenberg, Prins,Groot en Visser.

'Zilveren Schijven' : K de Jong, Woudenberg, Effern, Snoek, Schaap, Laros, Leyte, Verzwijveren, Koster Smit en Kramer.

Nadat de hoofdcommissaris Weyburg had afgetrapt kon L.Menist de strijd laten beginnen.

'Er volgde een uitgebreid verslag van de wedstrijd die uiteindelijk tot een 2 – 1 overwinning voor de Zilveren Schijven leidde.

Dat waren nog eens tijden.

Jan Apeldoorn

MUTATIES

Nieuw (weer terug): **Elbert Holkamp**

Weg: **Nils Best, Michael Stroet, Ron Tielrooij en Thomas Vermeulen**

Secretaris: Martin van Dijk

Onze "*Youssra*" prijzen

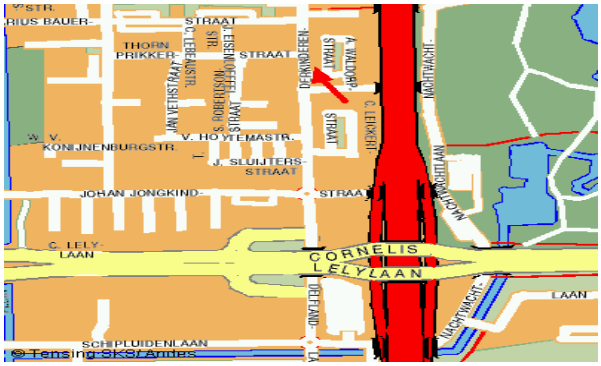

Graag heten wij u welkom in onze kapsalon aan de:

Derkinderenstraat 60
1062 BJ Amsterdam
Tel. 020 – 615 19 13
www.kapsalonyoussra.nl

Heren:		
Knippen	€	10,00
Wassen	€	1,50
Dames:		
Knippen & drogen	€	13,00
Wassen	€	1,50
Haarmasker	€	5,00
Verven vanaf	€	20,00
High light	€	18,00
Föhnen	€	13,00
Permanent vanaf	€	25,00
Ontkroezen	€	20,00
Opsteken	€	20,00
Manicure	€	10,00
Wenkbrauw	€	5,00
Schoonheidsspecialist	€	20,00
Kinderen:		
Knippen t/m 11jr.	€	8,00

Bij ons kunt u terecht voor diverse heren en dames kapsels.

Een afspraak maken is niet nodig, maar wel mogelijk

Wij zijn geopend van maandag t/m zaterdag van 9:00 t/m 19:00 uur.

Telefoonnummer: 020 – 615 19 13 Voor Jong en Oud

SOMS...

Eens in de zoveel tijd is het raak: de schijven staan zoals je wilt dat ze staan – en eigenlijk nog net iets beter. Na een enigszins teleurstellend seizoen mocht ik in de laatste ronde van de nationale competitie aantreden tegen Guido van den Berg. Tweemaal eerder had ik tegen hem gespeeld en geen van beide keren kon ik ook maar iets van kansen creëren. Ik zag het voor aanvang van de partij dan ook somber in en na een zet of dertig, toen mijn plan niet bleek te kloppen, nog somberder.

Juist op het moment dat mijn tegenstander zich over de vraag kon buigen hoe het voordeel te vergroten, vergaloppeerde hij zich. In een klassiekachtige structuur kon ik met zwart veld 30 bezetten en hem met lichte problemen opzadelen.

Wit moet rekening houden met de dreiging (23-29) 34x23 (13-19) (en na (8-12), met dezelfde dreiging (23-29) 34x23 (13-18) 25x34 (18x40)).
Om deze redenen speelde wit **33. 33-28.** Ik zag dat na (13-18) 28x19 (14x23) 25-20 (gedw.) (24x15) 34x25 (17-22) 39-33 (22x31) 32-28 (23x32) 38x36 een min of meer gelijkwaardige stand over blijft.

Stijn Tuytel

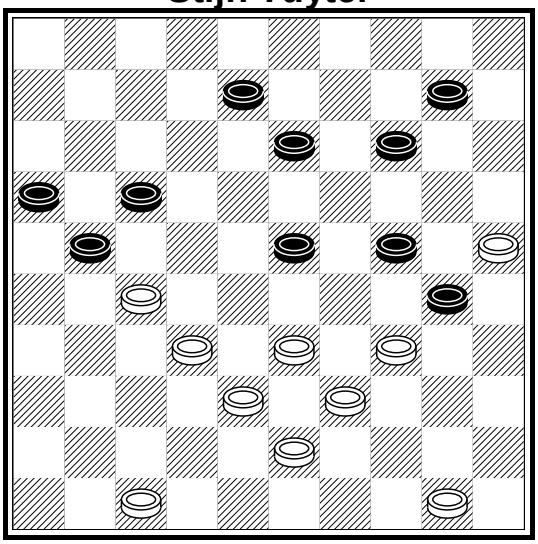

Guido van den Berg

Stijn Tuytel

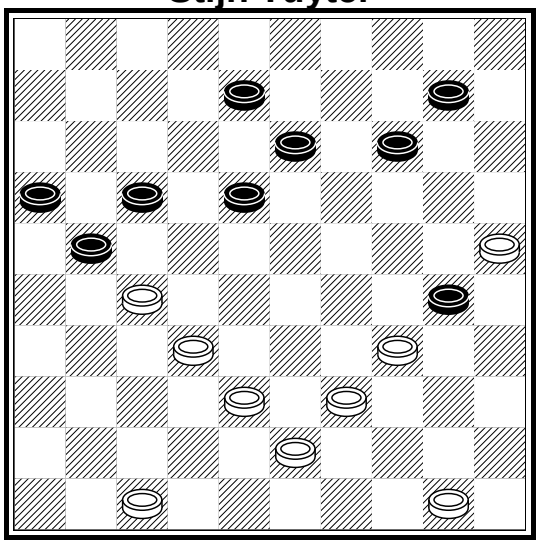

Guido van den Berg

Maar soms, heel soms, is de waarheid mooier dan dat je je ooit voor had kunnen stellen. Tijdens deze partij deed zo'n moment zich voor. Na 47-41 (17-22) 41-36 (22x31) 36x27 is (10-15) gewoon winnend. De zetten 50-44-40 en 38-33 zijn verboden, maar ook de zet die daarnaast overblijft, 34-29. Wordt die zet gespeeld, dan volgt (18-22) 27x20 (15x42) 25x34 (42-47) met winst. Naar 34-29 had ik geen moment gekeken, en pas na (10-15) werd duidelijk dat ook deze zet verhinderd is. **>>**

AUTOMOBIELBEDRIJF
BROCAR B.V.

Al 35 jaar een begrip

MIDDENHAVENSTRAAT 39 – IJMUIDEN
TEL. 0255-512235 FAX. 0255-537948

VEEL SCHERP GEPRIJSDE OCCASIONS OP VOORRAAD

BOVAG ABA
AUTO BEDRIJVEN ASSOCIATIE - EEN AFDELING VAN BOVAG

Onderhoud & reparatie alle merken
APK keuringen
Diesel roetmeting
ook voor alle autoschades

De witspeler, die nog vijf minuten op z'n klok had, zag hoe zet na zet verhinderd was, en liet zich uiteindelijk door z'n vlag gaan.

Al met al een heerlijke overwinning, waarin werkelijk alle puzzelstukjes op z'n plaats vielen. De perfecte slotpartij voor het vertrekken naar Argentinië (ware het niet dat ik in de bekerfinale een gigantische blunder beging tegen SNA'er Mike Koopmanschap…).

Stijn Tuytel

SPANNEND SLOT OC DCIJ 2010/2011

De slotdag van de onderlinge competitie van DCIJ, seizoen 2010/2011 is er één die spannend is. De nummer één, Kees Pippel van dat moment, moest tegen de nummer drie, Casper Remeijer. Wim Winter, de nummer twee, had eerder op de avond al afgerekend met Berrie Bottelier en heeft daarmee zijn tweede plaats veiliggesteld.

Met een paar seconden op de klok bij de negenenvijftigste zet wist Casper nog net de zestigste zet te doen om aan een reglementaire nederlaag te ontsnappen.

In deze afgebroken stand is Casper aan zet en moet hij hier zien te winnen.

De partij zal voorafgaande aan de algemene ledenvergadering worden uitgespeeld. **Jack van Buuren**

Kees Pippel

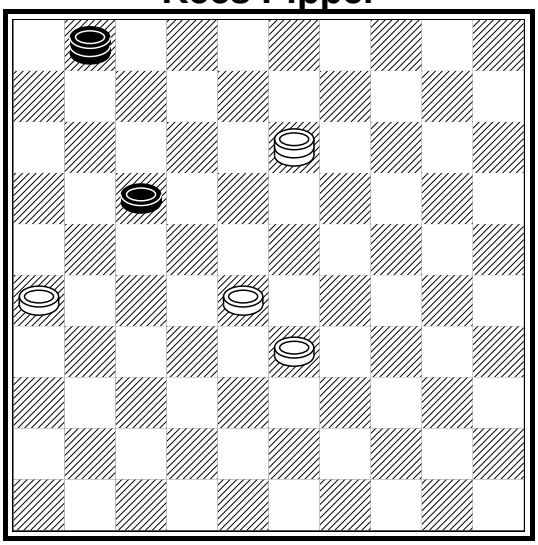

Casper Remeijer

UIT DE ONDERLINGE

Dit partijfragment werd mij toegestuurd door Stijn. Overduidelijk toont het de kracht en listigheid waar Kees Pippel nog altijd over beschikt.

Met zwart heeft hij zojuist (14-20) afgegeven. Wit kan proberen met 32-27 en 48-43 zijn lichte voordeel uit te bouwen.

Stijn probeerde het met een offer.
34. 28-23 18x29 35. 39-34 19-23
Maar nu ontdekte Stijn dat het geplande 33-28 weerlegd werd door een fraaie vijfklapper met: (24-30) 34x14 (7-12) 28x19 (29-34) 40x29 (17-21) 26x 8 en (2x31).

Kees Pippel

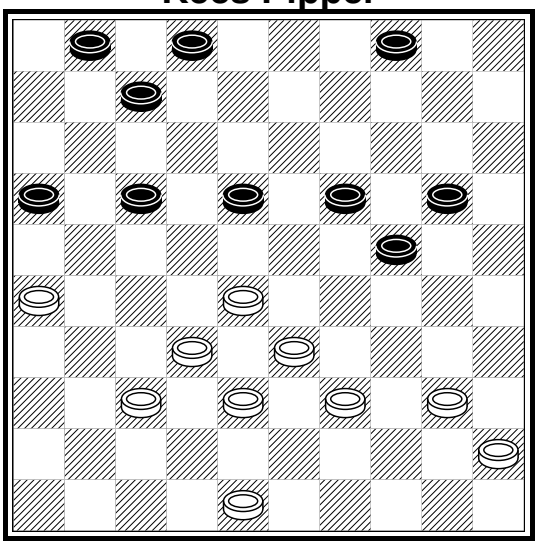

Stijn Tuytel

Kees Pippel

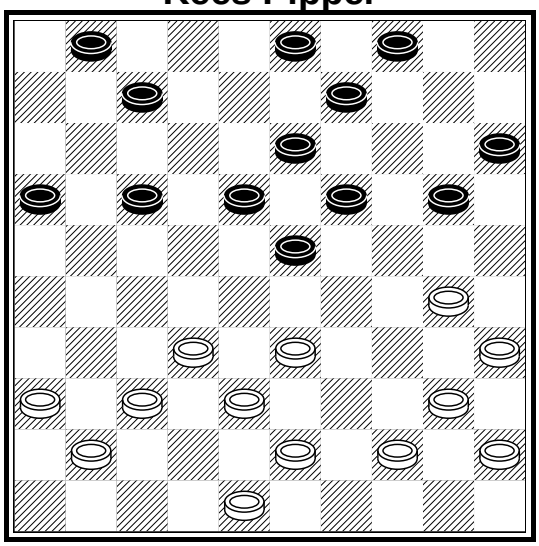

Jan Apeldoorn

Onze alleskunner op de club komt na de jeugdtraining even langs om twee punten aan zijn totaal toe te voegen. Wedstrijdleider Kees Pippel, die met afgrijzen het scoren van de voorzitter waarnam had voor deze ene gelegenheid Jesse Bos van stal gehaald. Die moest ons aller Wimmie een halt toe roepen. Maar zie.
27. .. - .. 8-13 28. 38-32 27x38
Ik speelde in de diagramstand
27. 30-25 De damcombinatie die Kees nu uitvoert is natuurlijk niet zo moeilijk. **27. .. - .. 23-28**
28. 25x21 28x50 Maar het is knap dat Cees heeft gezien dat er voor wit geen enkele fatsoenlijke vangstelling voorhanden is.
Probeer maar wat. Voor mij was het een reden om op te geven.

Jesse Bos

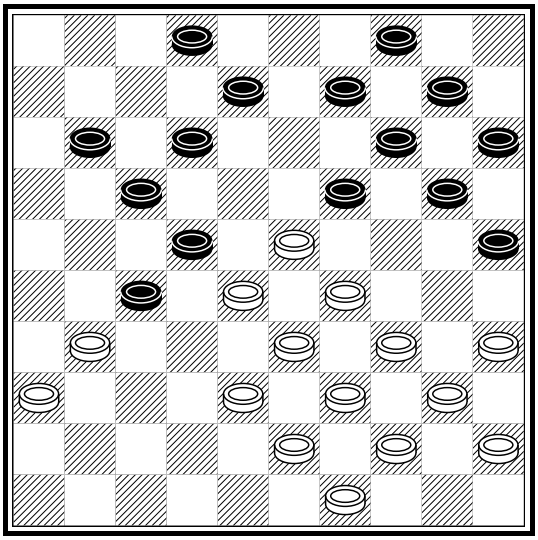

Wim Winter

>>

29. 33x42 22x24 30. 31.26 19x28 31. 26-21 17x26 32. 34-30 25x34 33. 39x 6

In de wandelgangen hoorde ik dat alleen Jan Apeldoorn hem nog van de titel af kan houden. We zullen het wel zien.

Stella heeft het in der om een goede damster te worden. Alle standaardcombinaties zijn haar bekend. Ook heeft ze een goed gevoel voor positiespel. Kortom een talent met perspectief. Maar toch ontbreekt er nog wat aan haar spel. Dat is concentratievermogen. Met nog een paar jeugdigen heeft ze de gewoonte om gedurende de partij haar tegenstander alleen te laten en zich bezig te houden met allerhande zaken die met dammen niets van doen hebben. Daardoor loopt ze in zetjes die ze tot in den treuren geleerd heeft.

Na het gespeelde 39-34 was het raak.
20. .. - .. 26-31 21. 37x26 24-30 22. 35x24 19x39 23. 28x10 39x46 24. 25x14 15x 4
En Stella kon meneer Smit feliciteren.

Buitengewoon spannend ging het toe in de strijd tussen Willem en Kees.

Kees Pippel

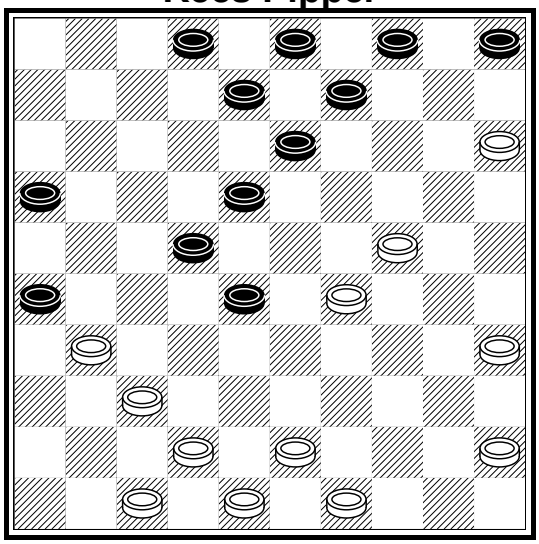

Wim Winter

Paul Smit

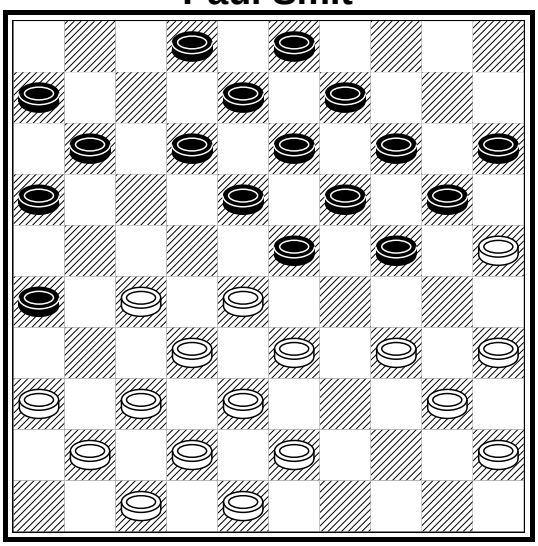

Stella van Buuren

28. 42-38 28-32 29. 37x17 26x37
Zwart heeft een schijf minder, maar dat is zeer tijdelijk. Wit kan niet 47-42 spelen wegens (37-41)
42-37 (41x32) 38x27 (18-23)
29x18 (13x31) 48-42 (2- 7)
en zwart wint een schijf in plaats van wit.
Willem neemt een wijs besluit.
30. 29-23 18x20 31. 15x24 13-19 32. 24x13 9x18 Nu zwart zich van de indringer op veld 24 heeft ontdaan, gaat wit over tot wat steun voor zijn schijf op veld 17. **33. 47-42 37-41 34. 42-37 41x32 35. 38x27 8-12 36. 17x 8 3x12 37. 48-42 12-17 38. 42-37 17-21 39. 37-32 18-22**
Even een waarschuwing. Offeren van schijven is alleen in de handen van de sterkste een effectief wapen. **>>**

40. 27x18 21-27 41. 32x21 16x27 42. 43-38 27-31 43. 38-32 31-36
44. 32-27 36-41 45. 27-21 41-47 46. 49-44 47-29 47. 18-13 29-33
Alle clubgenoten pakken de schijvenkist om de zaak op te ruimen wanneer ze tegen Kees in zo'n eindspel verzeild raken. Toch is ook Kees niet onfeilbaar. In plaats van de tekstzet won (29-12) sneller en simpeler. Men zie:

21-16 (12-17) 44-40 (2- 7!) 40-34 (7-12!) 35-30of? (17-22)
13- 8 of? (12x 3) 34-29 (5-10) 45-40 (22-18)
uit!

Hierna is er van de notatie geen touw meer aan vast te knopen. Het duel eindigde in remise. Daarmee zette Willem een ferme stap richting het clubkampioenschap.

Conall dacht Harry beet te nemen met een lokzet. Welnu Conall: daar zou ondergetekende wel ingetuind zijn, maar Harry niet. À propos, Harry is onderlaatst bij de oude senioren wel 10de geworden. Een mooie prestatie. Maar terug naar de partij.

40. 35-30 13-18 Harry zag wel dat (20-24) niet opging door:

48-42 (24x35) 45-40 (35x44)
43-39 (44x33) 38x20 (27x38)
en 42x33 **41. 30-25 20-24**
42. 45-40 24-30 43. 40-35 30x39
44. 43x34 19-24 We gooien er nog maar een diagram tegenaan.

Harry van der Vossen

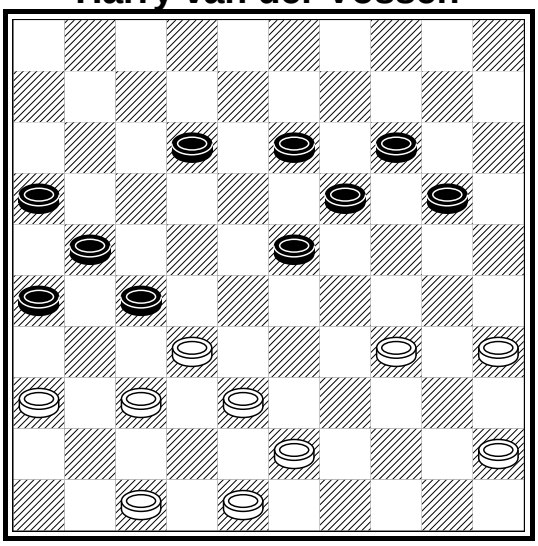

Conall Sleutel

Harry van der Vossen

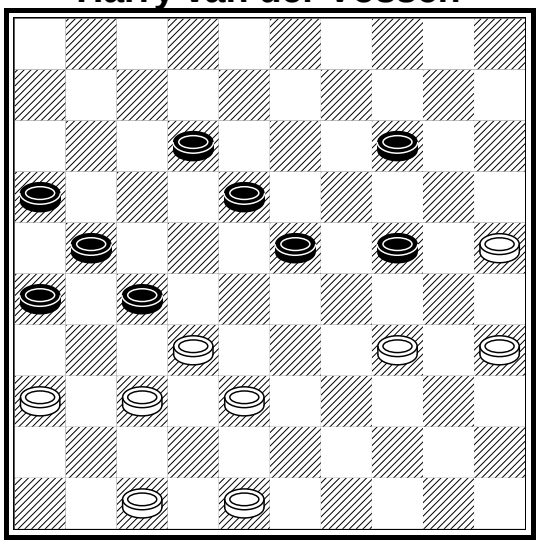

Conall Sleutel

Conall kiest ogenschijnlijk eieren voor zijn geld en wikkelt af naar een remise.

45. 36-31 27x36 46. 47-41 36x47
47. 34-30 47x29 48. 30x10 29-33?
Het spel werd later inderdaad remise. Zeer goede kansen had Harry i.p.v. (29-23) beter (18-22) te doen en nu na

10- 4 (22-27) 4x36 (21-27)
36x 7 (26-31) 37x26 (16-21)
26x17 (29-45) 7x29 en (45x37)

met winst. Het vervolg is alleen belangrijk voor de volledigheid.

49. 10- 4 33-22 50. 4-15 22-27
51. 15- 4 27x49 52. 4x36
Remise overeengekomen.

>>

Nicole Schouten

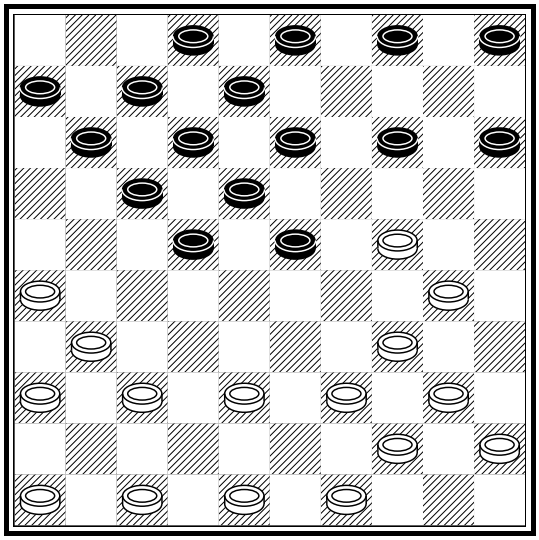

Dana van der Wiele

In het verslag van ‘De Jutter’ had ik hoog opgegeven van het spel van Nicole. Tot ik dit fragment onder ogen kreeg.

Dana heeft net 43-38 gespeeld en moet nu een schijf inleveren mits Nicole goed vervolgt. **15. .. - .. 14-20**
16. 39-33 20x29 17. 33x24
Tot zover lijkt alles in orde te komen. Nicole moest nu vervolgen met (23-29) want dit wint simpel een schijf door 34x23**A**en (18x20).
Op **A**. 24x33 (22-27) 31x22 en (17x50).
Ook hier schortte het aan een goede notatie, waardoor het vervolg niet meer te herleiden was. Later won Nicole alsnog.

Joop Wind voert een damzet uit, nadat Jan-Maarten voortzette met het logische: **1. .. - .. 12-18**
Joop wilde weer eens snel naar huis en haalde uit met: **2. 26-21 17x28**
3. 38-32 28x37 4. 48-42 37x48
5. 39-34 48x30 6. 25x 1
Jan-Maarten had weer een combinatiemogelijkheid geleerd.

Jan-Maarten Koorn

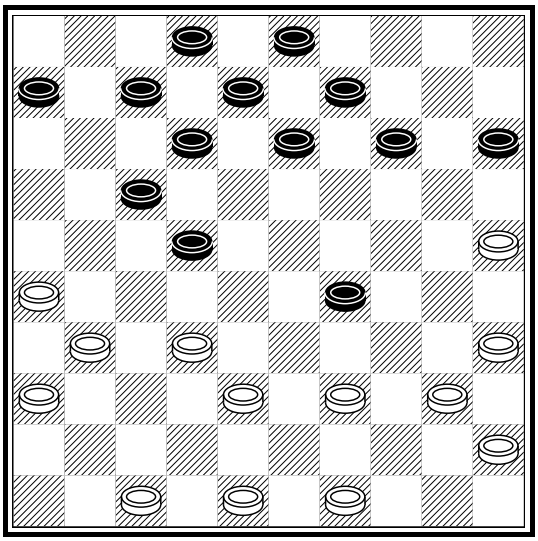

Joop Wind

Jan Apeldoorn

TWEE KUYKENTJES

De start is eenvoudig, maar hoe moet het verder ? Wit speelt (uiteraard):

1. 26-21 30x28 2. 32x23 17x26
3. 23-19 14x23 4. 25x 3 23-29
5. 3-25 29-33 6. 27-22 33-38

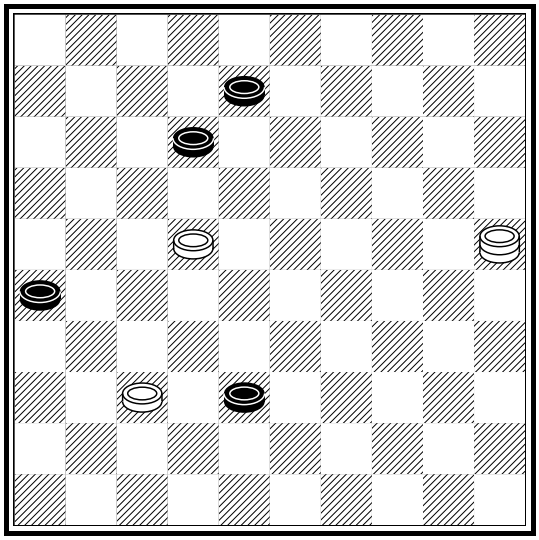

Wit aan zet

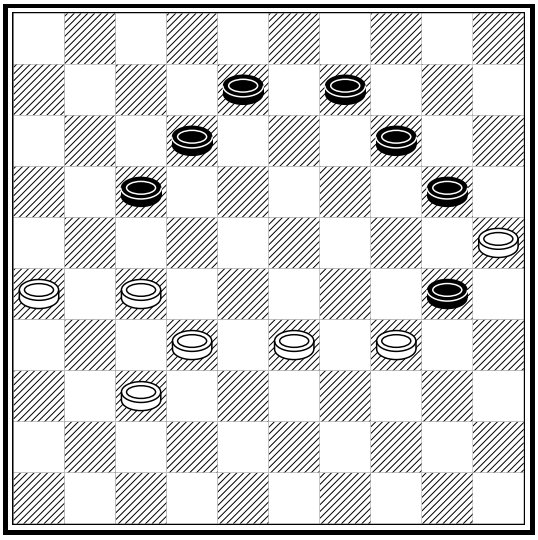

Wit aan zet

En nu?

Dat laat ik graag aan de lezer over.

Wie bijvoorbeeld een problemistenwedstrijd in Litouwen 2008 wil winnen, moet niet aankomen met een elegante partijstand. Daarom de hieronder afgebeelde beginstand.

De gebruikelijke gang van zaken is dat wit zo snel mogelijk naar dam slaat, om vervolgens een vernietigende rondslag uit te voeren. De werkelijke ontleding is een knipoog naar de gebruikelijke routine. Het is schijf 41 die de winnende slag gaat uitvoeren. Zwart moet aan de praat gehouden worden met meerslagjes en tegelijkertijd moet wit gaten maken in de zwarte positie.

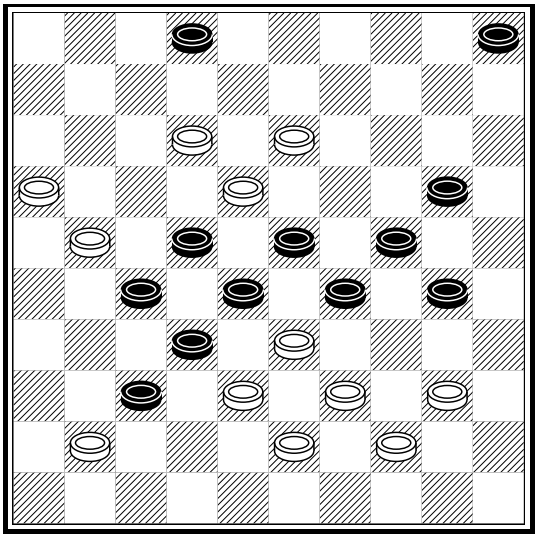

Wit aan zet

Wit speelt: **1. 16-11 27x 7**
2. 38x27 29x49 3. 18x29 49x19 4. 41x34 24x33 5. 39x17 7-12
6. 17x 8 2x13 Het bord is min of meer leeg en het afspel wint door bijv.
7. 34-29 13-18 8. 29-23! 18x29 9. 44-39 5-10 10. 40-35 10-14
11. 39-34 29x40 12. 35x44

Kees Pippel

EINDSTAND ONDERLINGE SEIZOEN 2010/2011

Stand per 27 mei 2011

Pos	Cat	Naam	BRtg	Wrde	P	+	=	-	Pnt	Prc	TPR	Score
1.	A	Kees Pippel	1333	1600	17	10	7	0	27	79,4	1292	30.700
2.	A	Wim Winter	1248	1500	25	15	5	5	35	70	1147	29.460
3.	A	Casper Remeijer	1291	1600	19	10	8	1	28	73,7	1234	27.770
4.	A	Conall Sleutel	903	800	22	7	11	4	25	56,8	1023	21.410
5.	B	Berrie Bottelier	867	700	31	10	8	13	28	45,2	928	20.880
6.	A	Piet Kok	943	800	24	8	10	6	26	54,2	1001	20.210
7.	B	Koos de Vries	1026	1000	24	10	9	5	29	60,4	1015	19.700
8.	B	Stijn Tuytel	1267	1500	13	7	3	3	17	65,4	1189	17.060
9.	C	Harry van der Vossen	1079	1100	20	7	7	6	21	52,5	989	16.980
10.	B	Paul Smit	1021	1000	24	8	7	9	23	47,9	942	15.750
11.	A	Stella van Buuren	645	300	26	6	9	11	21	40,4	863	15.730
12.	A	Leo Binkhorst	1027	1000	21	8	3	10	19	45,2	918	14.820
13.	B	Rick Hartman	741	400	30	8	7	15	23	38,3	828	14.710
14.	B	Jan-Maarten Koorn	768	500	21	8	6	7	22	52,4	942	14.290
15.	B	Jacqueline Schouten	1057	1100	13	9	2	2	20	76,9	1151	12.460
16.	A	Feroz Amirkhan	1187	1400	7	5	1	1	11	78,6	1238	10.850
17.	B	Cees van der Vlis	1113	1200	9	7	2	0	16	88,9	1251	10.800
18.	C	Joop Wind	1136	1300	12	6	3	3	15	62,5	1060	10.610
19.	B	Jan Apeldoorn	979	900	23	7	5	11	19	41,3	846	10.050
20.	B	Vince van der Wiele	600	300	29	4	5	20	13	22,4	693	10.000
21.	B	Cees van der Steen	958	900	13	4	2	7	10	38,5	889	9.110
22.	C	Nicole Schouten	859	700	20	5	5	10	15	37,5	803	8.280
23.	B	Jack van Buuren	1127	1200	8	5	2	1	12	75	1084	8.130
24.	B	Dana van der Wiele	600	300	28	2	6	20	10	17,9	608	7.470
25.	B	Bram van Bakel	952	900	5	3	0	2	6	60	1020	5.760
26.	C	Jurrian Fischer	744	500	9	4	1	4	9	50	812	4.100
27.	A	Jesse Bos	1270	1500	3	0	2	1	2	33,3	1061	3.350
28.	C	Marcel Doornbosch	921	800	3	3	0	0	6	100	1188	3.000
29.	C	Kees van Nie	630	300	5	2	1	2	5	50	840	1.860
30.	C	Max Doornbosch	600	300	6	1	1	4	3	25	567	1.800
31.	C	Henk von Grumbkow	900	700	2	0	0	2	0	0	500	130

De eindstand is onder voorbehoud van de laatste afgebroken partij tussen Casper Remeijer en Kees Pippel. Deze is op remise geschat en derhalve als remise in de eindstand opgenomen. Deze partij wordt voorafgaande aan de jaarvergadering uitgespeeld. Mocht Kees verliezen, dan is Wim Winter kampioen!

Periodekamp.	Groep A	Groep B	Groep C
1e Periode	Piet Kok	Rick Hartman	Jurrian Fischer
2e Periode	Kees Pippel	Stijn Tuytel	Nicole Schouten
3e periode	Wim Winter	Berrie Bottelier	Harry van der Vossen

HALVE FINALE ASPIRANTEN EN WELPEN ALGEMEEN 2011

Op 2 en 9 april 2011 speelde ik halve finale aspiranten algemeen. Ik zat in de poule in Den haag. Van IJmuiden deden alleen Vince van der Wiele en Rick Hartman mee. Bij de welpen Martijn Vis.

De eerste ronde moest ik tegen Niels Verboon. Ik had al eerder tegen hem gespeeld in Brunssum. Toen had ik verloren. Dit keer begon ik erg goed tegen hem, met een mooie opening dacht ik remise te kunnen spelen. Helaas maakte ik nog een blunder op het einde waardoor ik (weer) verloor.

Niels Verboon - Stella van Buuren

De tweede ronde moest ik tegen Pim Arts, dat was een redelijk makkelijke partij en ik won ook eenvoudig.

De derde ronde tegen Alex Ketelaars werd ik erg onhandig melig. Deze partij kon ik dus al eigenlijk opgeven na de eerste zet. Ik trapte in het beginspel in een paar zetjes en daarna nog een damklapper en kon toen echt opgeven.

De laatste ronde van deze dag moest ik tegen Vince van der Wiele. We wilden eerlijk gezegd snel naar huis, want het was een erg vermoeiende dag. In het begin stonden we gelijk, maar daarna maakte hij een foutje en won ik.

De tweede speeldag op 9 april moest ik als eerst tegen Timo Kuipers. Ik heb al vaak tegen Timo Kuipers gespeeld, in bijna alle gevallen werd dit remise. Dit keer hadden we een raar spel. In het begin begon ik met een flankaanval, die ruilde hij eigenlijk direct af. Daarna ging ik voor een centrumaanval. Hij nam toen een flankaanval. Ik ging erg aanvallend spelen. Aan alle kanten kwamen gevaarlijke gaten. Ik zat een tijdje te rekenen en kwam erachter dat ik meer zetten kon dan hij en hem kon vastzetten. Dat werkte en ik had gewonnen. **>>**

De zesde en een-na-laatste ronde mocht ik tegen Raymond Koopmanschap. Die partij was echt vreselijk; het ene zetje na het andere. Uiteindelijk kon ik gewoon opgeven, waardeloos...

De zevende en laatste ronde was ik ook gedoemd te verliezen tegen Mitchel Mensinga. Deze ronde had ik afgeraffeld, want ik had echt geen zin meer.

Ik werd 11e in dit toernooi, echt heel slecht. Volgend jaar beter...

Pl	Naam	W	+	=	-	Pt	WP	SB
1.	Ali Fthalla	7	5	2	0	12	58	102
2.	Raymond Koopmanschap	7	4	2	1	10	56	72
3.	Niels Verboon	7	3	3	1	9	60	71
10.	**Rick Hartman**	**7**	**3**	**1**	**3**	**7**	**41**	**25**
11.	**Stella van Buuren**	**7**	**3**	**0**	**4**	**6**	**51**	**30**
13.	**Vince van der Wiele**	**7**	**2**	**1**	**4**	**5**	**41**	**20**

Martijn begon op 2 april goed aan zijn eerste halve finale van Nederland. Na drie minuten had hij de twee punten in zijn zak zitten. Helaas voor Martijn ging het tegen de volgende tegenstanders niet altijd even best.

Martijn Vis - Jan-Christiaan Wahls

Dailin van der Meij- Dirk Vet

Uiteindelijk eindigde hij één puntje onder zijn gemiddelde. Niet slecht voor zo'n sterk veld aan tegenstanders, waar Dirk Vet uit Den Ilp met de eer ging strijken.

Pl	Naam	W	+	=	-	Pt	WP	SB
1.	Dirk Vet	7	6	1	0	13	48	84
2.	Berke Yigitturk	7	5	2	0	12	57	92
3.	Thomas Mouthaan	7	4	1	2	9	56	58
10.	**Martijn Vis**	**7**	**3**	**0**	**4**	**6**	**50**	**40**

Stella van Buuren

TUSSENSTAND JEUGD

PER 20 MEI 2011

		W	-	P	Gem			W	-	P	Gem
1.	Martijn Vis	94	-	124	1,32	12.	Berrie Bottelier	38	-	42	1,11
2.	Jelte Bottema	77	-	106	1,38	13.	Angela de Wit	46	-	40	0,87
3.	Max Doornbosch	59	-	78	1,32	14.	Aliosman Piroglu	33	-	34	1,03
4.	Vince van der Wiele	58	-	74	1,28	15.	Lars van Eeuwijk	47	-	34	0,72
5.	Stella van Buuren	43	-	67	1,56	16.	Jurrian Fischer	22	-	28	1,27
6.	Tycho van Zijl	79	-	67	0,85	17.	Jort Hazenberg	33	-	27	0,82
7.	Rick Hartman	44	-	64	1,45	18.	Patrick Keuter	38	-	24	0,63
8.	Tom Dohme	50	-	61	1,22	19.	Rik Stokvis	33	-	20	0,61
9.	Dana van der Wiele	43	-	57	1,33	20.	Stef de Wolf	18	-	7	0,39
10.	Rick de Wolf	56	-	49	0,88	21.	Sylvia Doornbosch	7	-	3	0,43
11.	Lieke Vis	45	-	47	1,04	22.	Lars Bottelier	8	-	2	0,25

Clubavond voor de jeugd gaat de maand juni door.

Wim Winter

AEVUM KOZIJNEN

NICO VAN DER WIELE

Aevum Kozijnen
Conradweg 32
2031 CM Haarlem

E nico@aevum-kozijnen.nl
W www.aevum-kozijnen.nl

T 023 576 25 67
M 06 271 799 07

Alle vertrouwen in kunststof bouwen

FINALE ASPIRANTEN MEISJES 2011

Van 2 tot 7 mei speelde ik de finale van de aspiranten meisjes. Onderweg naar 't NK gingen we nog eerst Dana en haar moeder Diantha van der Wiele ophalen. Op naar Huissen! We werden tussen elf en twaalf uur verwacht. Wij waren er om half twaalf, dus we mochten een uurtje wachten tot de opening... Geen probleem voor ons.

Opening NK aspiranten meisjes 2011

Om half één was eindelijk de opening. Er werd van elk meisje dat meedeed een diagram getoond met een winnende combinatie of een hele mooie stand. Van mij werd de partij van vorig jaar op het NK tegen Gerlinda Schaafsma getoond. Gerlinda verloor die partij en miste de kans op een eerste plaats daardoor. Halverwege de opening, wanneer er al 10 mensen een veel te lange speech hadden gehouden, konden de meeste meisjes hun zenuwen niet meer bedwingen en wilden zo snel mogelijk de eerste partij spelen.

Om één uur was de uitslag van de loting bekend en konden we eindelijk beginnen. Ik mocht tegen Mara Langeveld. In het begin van de partij wilde Mara een Roozenburgaanval nemen. Die ruilde ik meteen af, omdat ik weet dat dat één van haar sterkste punten is. Op een gegeven moment stond ik erg gewonnen, alleen na een paar foute ruiltjes stond ik helemaal verloren. Toen speelde zij een domme zet en kon ik op het nippertje remise spelen. Ik had al tien keer remise aangeboden bij een 3-om-3 stand die gewoon helemaal remise was. Na 70 zetten nam ze eindelijk remise aan.

Dana mocht de eerste ronde tegen Anne Schippers. Dana begon met een zwakke opening en kwam in een kettingstelling te staan. Deze kettingstelling kon ze gelukkig al snel afruilen. Daarna zette ze Anne in een kettingstelling, Dana stond hier helemaal gewonnen en daar maakte ze ook gebruik van door een standaardzetje. Anne kon hier helemaal niks tegen doen:

>>

37. .. - .. 8-12 38. 39-34 23-28
Hierna liep Dana vrolijk door naar dam. Anne ging door tot het eind, maar het was genadeloos verloren.

De tweede dag moesten we twee rondes spelen. Erg zwaar, maar met genoeg slaap (wat moeilijk is als je met z'n vieren in een vakantiehuisje slaapt) is het te doen. Ik mocht tegen Erica Boerefijn. Ik had wel eerder tegen haar gespeeld en eigenlijk wel altijd gewonnen, maar ik was gewaarschuwd, want ze heeft behoorlijk wat getraind afgelopen tijd.

Dana van der Wiele (2)

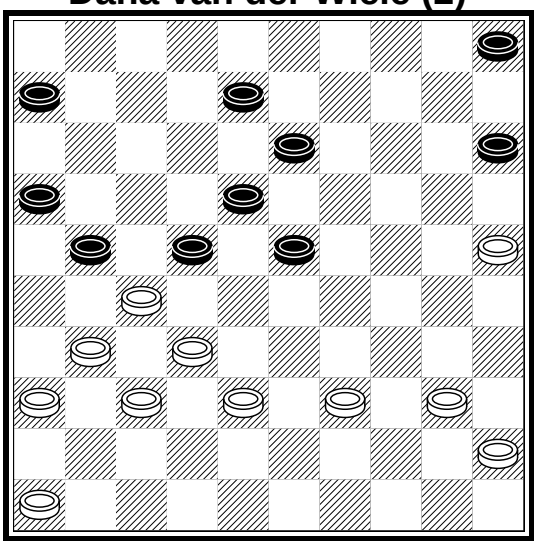

Anne Schippers (0)

Om half 10 na een korte toespraak konden we beginnen. We gingen vrij gelijk op, maar uiteindelijk kwam ik toch wel een beetje vast te staan. Hieronder was de stand:

Stella van Buuren (2)

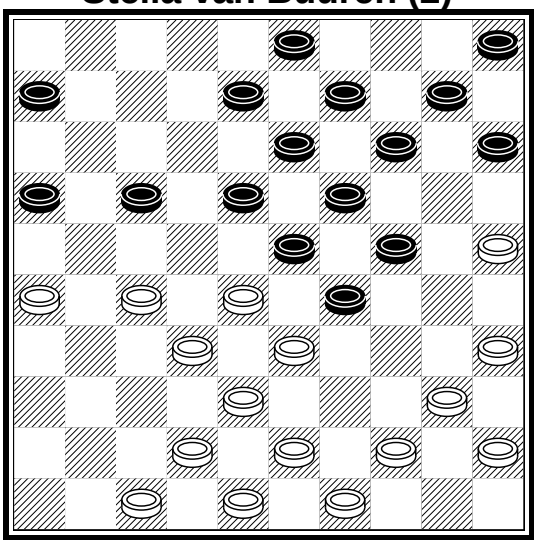

Erica Boerefijn (0)

In deze stand lijkt vrij weinig aan de hand eigenlijk, maar ik kwam toch vast te staan na een tijdje. Ik zag een redelijk goede zet, namelijk **(24-30)**. Wit kan hier maar op één goede manier slaan, namelijk 35x24. Op de andere manieren kwam er altijd een klein zetje naar dam. Dat zag zij ook. Raar maar waar trapte zij na het slaan met **44-39** in een Coup Philippe:

Stella van Buuren (2)

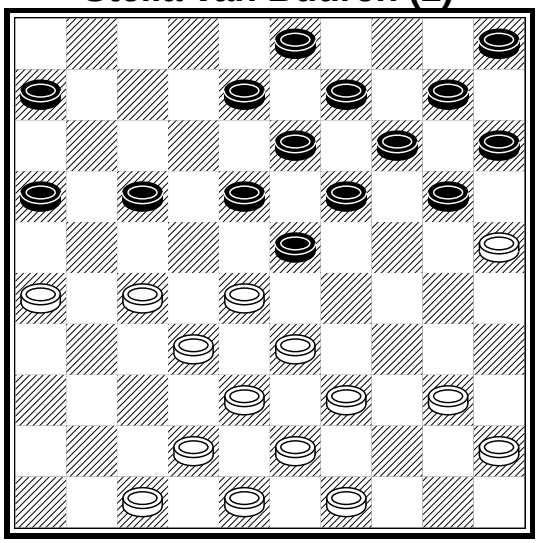

Erica Boerefijn (0)

.. - .. (23-29) 33x24 (19x30)
25x34 (18-22) 27x18 (13x35)
Na een klein en makkelijk eindspelletje had ik gewonnen.

Dana moest de tweede ronde tegen Denise van Dam, een zware en lastige tegenstandster. Zij werd vorig jaar eerste op het NK aspiranten meisjes en is dit jaar ook geplaatst voor het NK aspiranten algemeen. **>>**

Dana stond positioneel erg slecht en verloor door een zetje dat niet meer tegen te houden was.

De derde ronde deze dag moest ik tegen Lotte Aleven. Ik wist dat dit een erg zware partij zou worden, maar ik wist dat het te doen was, omdat ik vorig jaar ook 2 puntjes bij haar had afgesnoept. Ik trapte in het middenspel in een vreselijk makkelijk zetje.

27-22 (18x27) 28-23 (19x28) 30x10 (15x 4) 33x31.

Ik stond hierna erg slecht, maar ik moest en zou een punt pakken, dus ik ging door... Hoewel het eindspel behoorlijk verloren was, wist ik nog een zetje uit te halen:

Stella van Buuren (1)

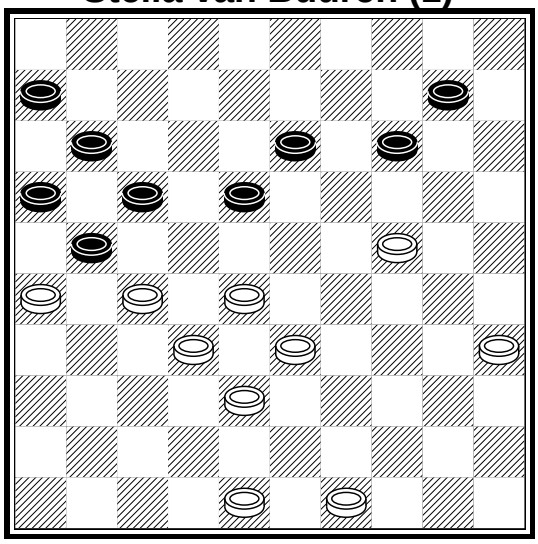

Lotte Aleven (1)

Dana moest de derde ronde tegen mijn tegenstandster van de tweede ronde, Erica Boerefijn. Ik had Dana al wat geïnformeerd over haar speeltechniek, haar sterkte en zwakke punten. Haar opening was bijna dezelfde als van haar vorige partij, alleen bij haar vorige partij speelde ze haar kroonschijf direct op, nu gelukkig niet. In het middenspel stond ze verloren en kwam er sowieso een een-om-twee, maar ze kon de schade nog beperken. Helaas deed ze dat niet en maakte ze een gigantische blunder:

Stella van Buuren (1)

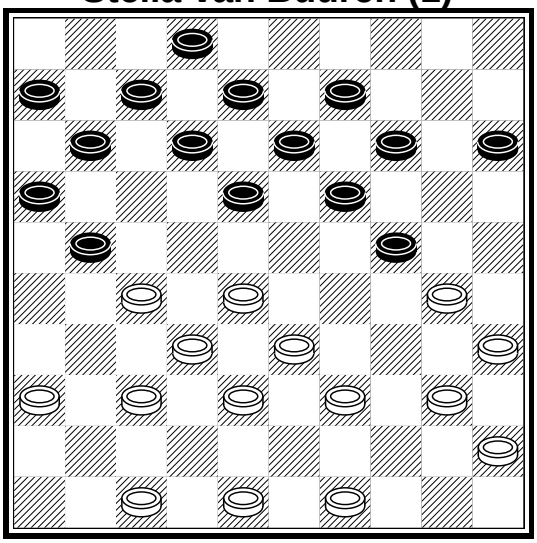

Lotte Aleven (1)

Deze stand lijkt helemaal verloren als je deze combinatie niet ziet zitten: **(14-20) 24x 4 (13-19) 4x22 (19-23) 28x19 (17x37) 26x21 (11x31)**

Voilà! Een prachtige remisestand.

Dana van der Wiele (0)

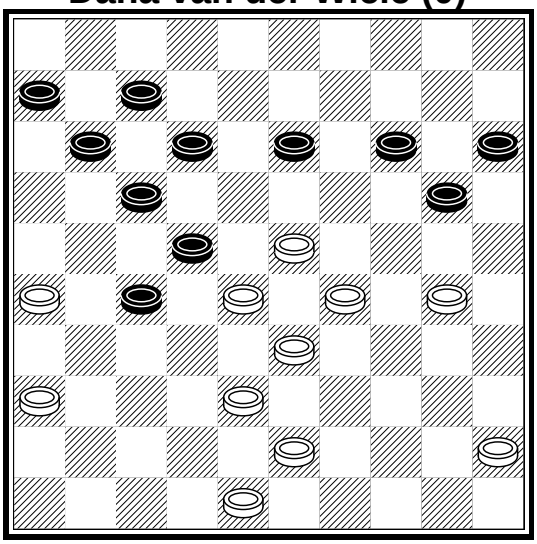

Erica Boerefijn (2)

>>

Erica met wit speelt heel gemakkelijk **36-31** en **26-21** waardoor ze een schijf voor komt en helemaal gewonnen komt te staan. Deze partij was niet meer te redden voor Dana.

Deze lange dag zat er eindelijk op. Ik stond nu 3e en Dana gedeeld 13e. Voor mij een goed begin, voor Dana helaas wat minder goed...

De vierde ronde moest ik tegen Jantine Timmerman. Ik onderschatte haar behoorlijk vanwege haar resultaten van vorig jaar... Onderschatten moet je nooit doen, maar het blijft altijd moeilijk om het niet te doen.

Na 18 rampzalige zetten trapte ik in een nog rampzaligere verlengde bomzet naar dam... Ik zag hem zitten, maar ik had niet goed gerekend... Helaas, helaas...

Jantine Timmerman (2)

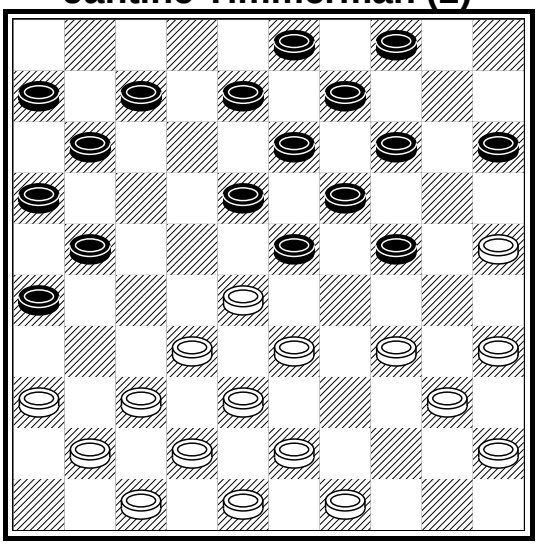

Stella van Buuren (0)

Jantine speelt **(26-31) 37x17 (11x22) 28x17 (24-30) 35x24 (19x46).** Ik gaf gelijk op, want twee schijven achter en om haar dam te vangen 3 schijven, dat heeft geen nut meer.

Dana is het deze dag even slecht vergaan. Zij moest tegen Mara Langeveld. Dana liet zichzelf helemaal opsluiten op haar Lange vleugel, waarna ze moest offeren en eigenlijk wel gelijk kon opgeven.

Donderdag moesten we weer twee rondes spelen. De vijfde ronde moest ik tegen Martine Jannes. Na tien zetten zette ik Martine in een kettingstelling. Ze moest al gelijk offeren en na nog eens tien zetten kwam ze weer vast te staan.

>>

In deze stand speelt Martine **(17-21),** waarop ik vrijwel meteen **31-26** speel met schijfwinst. Hier gaf zij op.

Martine Jannes (0)

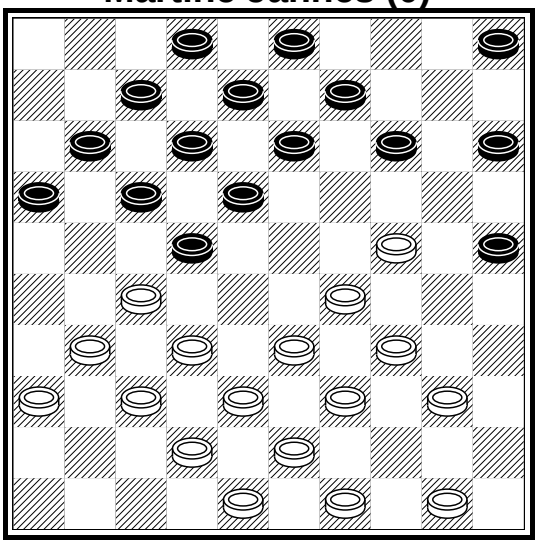

Stella van Buuren (2)

Dana ging deze ronde ook erg goed tegen Hanna Hoogenraad. Dana nam een twee om twee met doorbraak. Die doorgebroken schijf kon Hanna terugruilen, maar dat zou haar twee schijven kosten, dus Dana liep door naar dam. Dana pakte de ene schijf na de andere met haar dam en Hanna kon opgeven.

De zesde ronde en ook de tweede partij van deze dag moest ik tegen de koploper Michelle de Jong. Zij is nog maar pupil, maar dammen dat kan ze zeker.

Stella van Buuren (0)

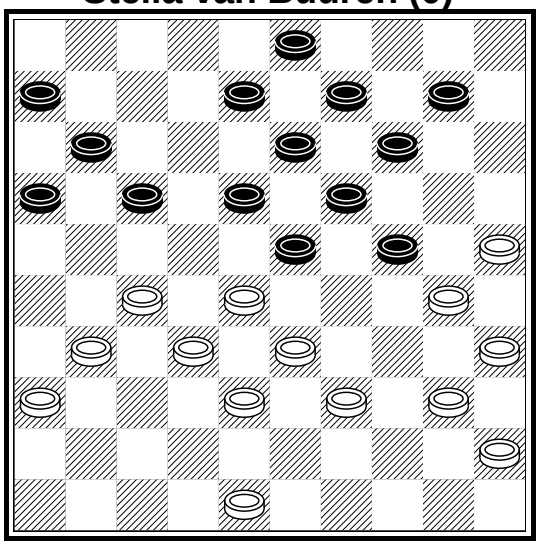

Michelle de Jong (2)

Dit was eigenlijk wel gelijk verloren voor mij, maar ik zag nog iets leuks zitten wat wel verloren was, maar toch wel leuk voor haar zenuwen:

Hier speelde ik: **(19-24)**
30x 8 (3x12) 15x13 (12-18)
13x22 (17x39). Leuk geprobeerd...

Slecht speelden we allebei niet, maar ik liet onhandig een schijf op veld 10 staan, zonder een schijf op veld 15, waar zij gebruik van maakte met dit zetje: **27-22 (18x27)**
32x12 (23x34) 40x20 (8x17)
en daarna liep zij erachter met 20-15.

Stella van Buuren (0)

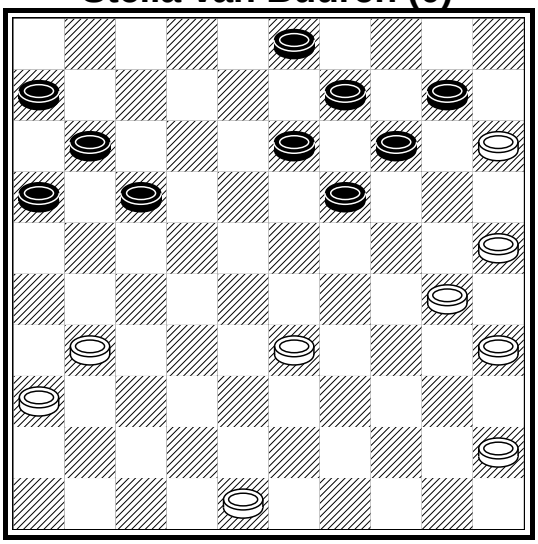

Michelle de Jong (2)

Dana moest tegen Caroline Schep. Ze had aan alle kanten moeten winnen, alleen ze trapt in een vreselijke blunder: een 1 om 3!!! **>>**

Dana speelt hier zonder te kijken **7-11**, waarna natuurlijk **29-23** volgt...
Dit werd alsnog remise, maar twee punten is altijd beter dan één.

De zevende ronde moest ik tegen Tessa Aleven (pupil).

Tessa had in het begin een fout blok neergezet, waar ze later ook veel spijt van kreeg. Toen ik een 2 om 2 met doorbraak nam, kon ze deze schijf terugruilen en ook doorbreken. Dat zag ze even over het hoofd..

Dana van der Wiele (1)

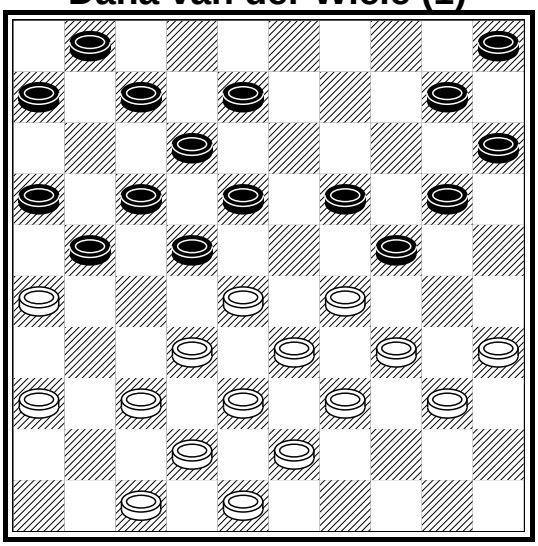

Caroline Schep (1)

Tessa Aleven (0)

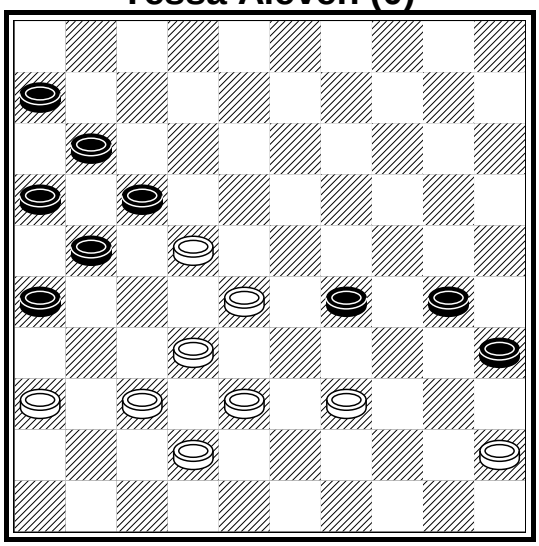

Stella van Buuren (2)

In deze stand haal ik een leuke en winnende 3 om 4 uit: **45-40 (35x33) 28x 39 (17x28) 32x25.**

In het eindspel had ik nog niet eens dam gehaald en gewonnen. Het nadeel van zo'n slecht blok dus..

Dana moest de 7e ronde tegen Martine Jannes. Dana haalde een 2 om 3 naar dam uit, alleen Martine kon die dam direct weer afpakken. Vervolgens haalde Martine een 3 om 3 naar dam uit. Martine kroop achter de foute schijf met haar dam. Zonder iets te hoeven doen kan Dana de dam afpakken; niet zo slim van Martine... De stand was wel weer gelijk, maar met die dam had ze gewonnen. Martine haalt nog een 1 om 2 uit met doorbraak, maar Dana kan ook doorbreken, dus besloten ze remise te geven.

De laatste ronde moest ik net zoals vorig jaar tegen Gerlinda Schaafsma. Als ik deze won zat er misschien nog een kansje voor het EK in voor mij. Dat lag eraan wat de anderen zouden spelen.

Ik stond na een tijdje erg verloren. Toen dreigde ze ook nog met een 1 om 2 waar ik niks meer aan kon doen. Ik moest een schijf terugruilen, maar dat leek op het eerste gezicht niet zo goed, want ze kon weer een schijf aanvallen. Maar ik had een trucje achter de hand: zij loopt achter het schijf en ik vang hem op, daarna wil zij weer achter de schijf lopen, maar nu had ik ook een leuk lokzetje...

>>

Ik speel hier **(23-29)**, zij nam eigenlijk wel meteen de 1 om 2 met **39-34**, waar ze al gelijk spijt van had. Ik sloeg **(30x39) 43x23** en dan nu de simpele 2 om 3 naar dam: **(12-18) 23x21 (16x47).**

Na toch een behoorlijk eindspel gaf ze op. Over het middenspel dacht ik maar twintig minuten na. Pas na dat zetje ging er een belletje rinkelen dat ik toch mijn best maar moest gaan doen en gebruikte ik bijna een uur, alleen voor het eindspel...

Stella van Buuren

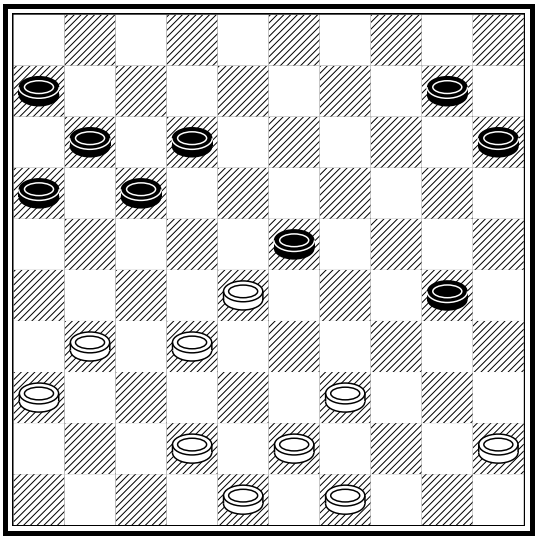

Gerlinda Schaafsma

Dana moest de laatste ronde tegen de koploper Michelle de Jong (pupil). Michelle haalde zetje na zetje uit en na de laatste schijven kon Dana opgeven.

Ik was dit toernooi vijfde geworden. Als ik vierde was had ik waarschijnlijk een plaats voor het EK. Dana werd twaalfde. Het was een erg leuk en leerzaam toernooi. Hopelijk gaat het volgend jaar nog even net wat beter en dan wel met een podiumplaats!

Deelneemsters aspiranten meisjes 2011 (Huissen)

Door: Stella van Buuren

EINDSTAND PNHDB TEAMS

EINDSTAND ERE-KLASSE PNHDB		W	+	=	-	PNT.	BRDPNT.
1.	020 *	10	7	2	1	16	55-25
2.	S.N.A.	10	7	2	1	16	49-31
3.	Mo & Z Volendam	10	3	3	4	9	37-43
4.	Dam Combinatie Zaanstreek	10	2	4	4	8	39-41
5.	Almere	10	2	2	6	6	30-50
6.	Oosterend/Texel **	10	1	3	6	5	30-50

EINDSTAND HOOFDKLASSE PNHDB		W	+	=	-	PNT.	BRDPNT.
1.	Ons Genoegen Den Ilp *	7	5	1	1	11	35-21
2.	Purmerend '66	7	4	2	1	10	33-23
3.	S.N.A. 2	7	2	4	1	8	30-26
4.	Enkhuizer Damclub	7	3	2	2	8	29-27
	H.D.C. Den Helder	7	3	2	2	8	29-27
6.	D.D.V.	7	2	1	4	5	24-32
7.	Dam Combinatie Zaanstreek 2	7	1	2	4	4	25-31
8.	Kunst & Genoegen **	7	0	2	5	2	19-37

EINDSTAND EERSTE KLAS PNHDB		W	+	=	-	PNT.	BRDPNT.
1.	Ons Genoegen Andijk *	5	4	0	1	8	28-12
2.	D.C.K. Haarlemsche Damclub	5	3	0	2	6	21-19
3.	Kunst & Genoegen 2	5	2	1	2	5	23-17
4.	Purmerend 2	5	2	1	2	5	19-21
5.	Damlust	5	1	1	3	3	17-23
6.	H.D.C. Den Helder 2	5	1	1	3	3	12-28

EINDSTAND TWEEDE KLASSE PNHDB		W	+	=	-	PNT.	BRDPNT.
1.	Almere 2 *	7	5	1	1	11	35-21
2.	D.D.V. 2 *	7	5	1	1	11	33-23
3.	Middelie	7	2	4	1	8	30-26
4.	Dam CombinatieZaanstreek 3	7	3	2	2	8	28-28
5.	Damclub Amstelveen	7	2	2	3	6	26-30
6.	D.C.K. Haarlemsche Damclub 2	7	1	2	4	4	25-31
	Dam Combinatie Zaanstreek 4	7	1	2	4	4	25-31
8.	A.D.W.	7	2	0	5	4	22-34

* = gepromoveerd
** = gedegradeerd

DE MAGIE VAN GEORGIEV

Dit jaar werd gelijktijdig met het Nederlands Kampioenschap het Russisch Kampioenschap gehouden. Het Russisch Kampioenschap is niets minder dan een heuse titanenstrijd. Waar je in Nederland Baljakin en Baljakin hebt, heb je in Rusland Georgiev, Getmanski, Schwarzman en Chizhov –stuk voor stuk namen waar Baljakin kippenvel van krijgt. Eens per jaar is het zo ver: de groten der aarde gaan de strijd met elkaar aan. Het gevecht krijgt alleen in Rusland aandacht, maar dat maakt de strijdlust er niet minder om. Weinig is zo prestigieus als Russisch kampioen worden.

Het Russisch Kampioenschap wordt, misschien nog wel meer dan het Nederlands Kampioenschap, gekenmerkt door remises. De geringe krachtsverschillen en het spelen op 'safe' zijn de voornaamste verklaring hiervoor. Toch zijn er elk jaar enkele spelers die partij op partij risico's durven te nemen, lak aan alles lijken te hebben. Vaak zijn dit jongelingen en debutanten, die hopen op een overwinning op een van hun helden. Soms zijn dit topspelers, maar hier zijn er vaak niet meer dan één of twee van, als er überhaupt al iemand is.

Tijdens het afgelopen Russisch Kampioenschap was er één zo'n iemand: Alexander Georgiev. Georgiev staat er om bekend risico's te nemen, helemaal nergens mee te zitten. Hij vertrouwt op z'n rekenvaardigheid en tactisch inzicht om het 'objectieve' nadeel – het bijna onvermijdelijke gevolg van het nemen van risico's - zodanig te verdoezelen en te manipuleren dat de tegenstander niet meer weet waar naar toe te gaan en misgrijpt, met een nederlaag als gevolg. **>>**

VERHUISPLANNEN? VRIJEHUIZENMARKT
MEER DAN 80 MAKELAARS IN NEDERLAND

- Gratis waardebepaling
- Lage courtage, vanaf 0,5 %
- No cure, no pay
- begeleiding van a tot z
- aan- en verkoop
- 100% service

Makelaar Vrijehuizenmarkt
Jacqueline Schouten
Jacqueline@vrijehuizenmarkt.nl.
www.vrijehuizenmarkt.nl
T 06 46025328

Vrijehuizenmarkt
meer voor uw huis!

Georgiev paste deze tactiek, het op het bord brengen van onduidelijke en uiterst complexe standen, ook toe tijdens het Russisch Kampioenschap. Met een naamloos skelet en een stuk of wat achtergebleven schijven wist hij jeugdig talent Ainur Shaybakov dol te draaien en met eenzelfde hoeveelheid risico's reeg hij andere subtoppers als Sergei Fedin en Andrey Stolyarov (die tegen ongeveer iedereen remise speelden) aan het spit. Uiteindelijk zou hij met een +2-score zijn kampioenschap prolongeren.

Het mooiste en meest kenmerkende moment van Georgiev kwam naar voren in zijn partij tegen Vladimir Milshin, een gelouterde Rus die tijdens het toernooi één nederlaag zou pakken - tegen Georgiev. Na een spectaculair begin van de partij kwam de volgende stand op het bord. Het lijkt of er voor beide spelers weinig aan de hand is, maar schijn bedriegt. Georgiev heeft met wit een gapend gat op 36 en moet oppassen niet in een dodelijke omsingeling of omklemming te komen. Milshin lijkt de zaakjes beter op orde te hebben, omdat hij de permanente controle over de lange vleugel van wit heeft en over verschillende goede plannen beschikt.

Vladimir Milshin

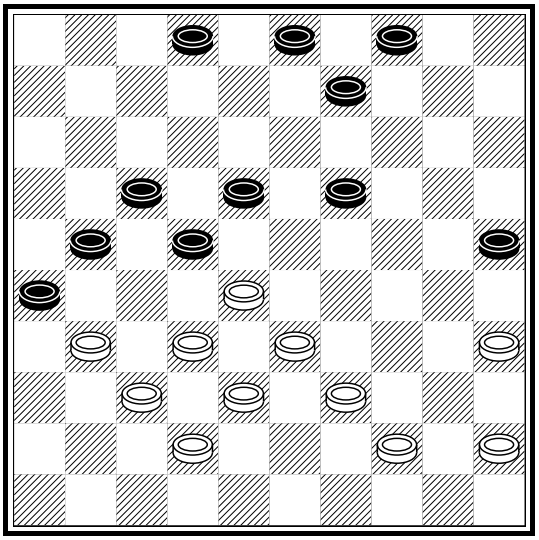

Alexander Georgiev

Georgiev staat dus onder druk. Daar komt bij dat hij nog maar zes minuten tot zijn beschikking heeft en Milshin twintig. De seconden tikken weg, als Georgiev wederom een verrassing uit zijn hoge hoed tovert. Of beter, een staaltje regelrechte magie tentoonstelt. Hoeveel dammers zouden in de diagramstand voor het logische maar tempoverliezende 28-23 hebben gekozen, om 18-23 maar te voorkomen? Ik denk iedereen – op enkele jeugdspelers na. Enkele jeugdspelers én Georgiev. Genialiteit en stupiditeit liggen ook bij dammen soms dicht bij elkaar.

Er werd gespeeld, met nog enkele seconden op de klok: **34. 44-40!!!**
Milshin heeft na deze zet ongetwijfeld tweemaal in zijn ogen gewreven. Toch onderschatte hij zijn opponent en vervolgde, waarschijnlijk onder het mom van 'zelfs de allerbeste begaat fouten' of 'laat maar zien', met **34. .. - .. 18-23.**
Inderdaad, zwart heeft wit volledig ingeklemd en lijkt via de dreiging (21-27) optimaal gebruik te maken van de open velden 41 en 43. **35. 39-34!**

>>

Maar wat blijkt, 21-27 verliest. Na 32x12 (23x43) **A** volgt 33-28 (22x33) 34-30 (25x34) en 40x49

A. (23x41) volgt het magistrale 12- 7! met (26x48) 7- 1 (48x30) 35x13 (9x18) 1x46 als vervolg. Waarschijnlijk dat Milshin dacht dat na 34. .. - .. 18-23 sowieso (21-27) zou volgen en dat mocht de ene slag verhinderd zijn, de andere slag altijd nog wel zou kunnen. Maar na 39-34 verliezen beide slagen en is er tegelijkertijd geen weg meer terug vanwege de dreiging 34-30.

In de partij volgde daarom het enige wat zwart nog resteerde,

35. .. - .. 22-27 36. 31x11 21-27 37. 32x21 23x43 38. 21-16, maar omdat wit met twee schijven op dam komt en al een schijf voor staat, is het eindspel praktisch verloren. Georgiev kon enkele zetten later nog een 2 aan zijn totaal toevoegen, alsof er niets gebeurd was en hij niet diep in de ogen van de 0 had gekeken.

Stijn Tuytel

ER WORDT NOG STEEDS GEDAMD IN DE MAAN!!!

kom eens aan in

Café de Halve Maan

Hagelingerweg 36
Santpoort

GESLAAGD PAASDAMSCHAAKTOERNOOI 2011

Op goede vrijdag 22 april organiseerde DCIJ samen met Kijk Uit het jaarlijkse paassneldam- en schaaktoernooi. De opkomst was aardig hoog te noemen. Kijk Uit kon een paar oud-schakers en jeugdige schaakgasten van de Wijkertoren verwelkomen. Het was even puzzelen voor de wedstrijdleider André Kunst in samenwerking met Nicole Schouten om de teams te vormen.

Weldra begon het nerveuze geschuif, het timmeren op de klokken alsmede het gebruikelijke geweeklaag. Tja, met sneldammen- of schaken telt niet alleen beter staan, maar ook gewiekstheid en snelheid mee.

Het winnende team bestaande uit kopman Andries Visser, Guido de Waal, Dana van der Wiele en Jacqueline Schouten.

Team Andries Visser, Jacqueline Schouten, Guido de Waal en Dana van der Wiele werd eerste en tweede het team bestaande uit André Kunst, Jan Apeldoorn, Gregory van den Ende, Marcel Doornbosch en Nicole Schouten. Zij hadden hetzelfde aantal match- en bordpunten, maar het onderling resultaat gaf de doorslag. Uniek was dat kopman papa Visser maar een halfje uit 7 scoorde, maar zijn adepten compenseerden dit ruimschoots.

De beste dammer en schaker zaten onder de dames (Stella en Colleen). De individuele prijzen voor de beste schakers en dammers en de poedelprijzen (minst aantal bordpunten) bestonden uit sixpacks bier en snoepgoed. Alle dammers en schakers waren sowieso winnaar en gingen met eieren naar huis. **>>**

Stella van Buuren 100% score

Colleen Otten 100% score

Iets over de sfeer tot slot; ondanks het Maledivenweer was de opkomst dus behoorlijk. De speelzaal leek deze avond omgedoopt te zijn tot het Vissershuys; de hele familie Visser was present met de lieftallige Mirjam achter de bediening; de roeptoeter van Kijk Uit deed ook zijn duit in het zakje en Casanova Ingmar moest de meiden weer van zich afslaan.

Al met al een geslaagd evenement en volgend jaar weer.

>>

Pl	Team	1	2	3	4	5	6	7	8	P	BP
1.	Andries Visser	♞	2½	2	2	3	1	3	2	9	15½ - 12½
2.	André Kunst	1½	♟	3	2½	1	2½	2	3	9	15½ - 12½
3.	Laurens van Veelen	2	1	♞	2	3	2½	2½	2	9	15 - 13
4.	Ingmar Visser	2	1½	2	♟	2	2	3	3	8	15½ - 12½
5.	Colleen Otten	1	3	1	2	♞	3	2	2	7	14 - 14
6.	Özden Tuna	3	1½	1½	2	1	♟	½	3	5	12½ - 15½
7.	Jan Jansen	1	2	1½	1	2	3½	♞	2	5	13 - 15
8.	Peter Hamersma	2	1	2	1	2	1	2	♟	4	11 - 17

		W	-	P
1.	**Team Andries Visser**	**28**	**-**	**15½**
♞	Andries Visser	7	-	½
♟	Jacqueline Schouten	7	-	6
♞	Guido de Waal	7	-	5½
♟	Dana van der Wiele	7	-	3½
2.	**Team André Kunst**	**28**	**-**	**15½**
♞	André Kunst	7	-	6
♟	Jan Apeldoorn **	4	-	0
♞	Gregory van den Ende	7	-	6
♟	Marcel Doornbosch	5	-	2½
♟	Nicole Schouten **	5	-	1
3.	**Team Laurens van Veelen**	**28**	**-**	**15**
♞	Laurens van Veelen	7	-	3
♟	Paul Smit	7	-	3½
♞	Arnout de Vries (dWT)	7	-	3
♟	Jack van Buuren	7	-	5½
4.	**Team Ingmar Visser**	**28**	**-**	**15½**
♞	Ingmar Visser	7	-	4
♟	Koos de Vries	7	-	2½
♞	Paul Koper	4	-	2
♟	Stella van Buuren *	7	-	7
♞	Peter Stekelenburg	3	-	0

		W	-	P
5.	**Team Colleen Otten**	**28**	**-**	**14**
♞	Colleen Otten *	7	-	7
♟	Piet Kok **	4	-	0
♞	Johan van Velthuizen	4	-	1
♟	Cees van der Steen	5	-	2
♟	Jurrian Fisher	5	-	1½
♞	Patrick de Koning	3	-	2½
6.	**Team Özden Tuna**	**28**	**-**	**12½**
♞	Özden Tuna	7	-	2½
♟	Cees van der Vlis	7	-	5½
♞	Jeffrey Jacobs (dWT)	7	-	4
♟	Vince van der Wiele	7	-	½
7.	**7. Team Jan Jansen**	**28**	**-**	**13**
♞	Jan Jansen	4	-	½
♟	Jesse Bos	7	-	6
♞	Dick Wijker	5	-	1½
♟	Max Doornbosch	7	-	3
8.	**Team Peter Hamersma**	**28**	**-**	**11**
♞	Peter Hamersma	7	-	4
♟	Berrie Bottelier	7	-	1
♞	Barry Broek **	7	-	1
♟	Rick Hartman	7	-	5

* = Beste Dammer/Schaker

**= Aanmoedigingsprijs

Özden Tuna

AMSTERDAMS PAASTOERNOOI 2011

Het Paastoernooi in Amsterdam is min of meer mijn thuistoernooi. Ik kan er bij wijze van spreken wandelend heen. Vorig jaar werd ik tweede en dat jaar ervoor derde, dus dit jaar zou ik wel eerste worden, dacht ik zo. Ik verheugde mij er op.

De eerste ronde moest ik tegen Rik Twilhaar, de winnaar van vorig jaar en iemand die een biertje lust en waar ik het dus goed mee kan vinden. Ik kwam in zijn lijfopening terecht en had het moeilijk, maar kwam nog een eind.

25-20 (15x24) 48-25 (14-19)
25-34 (23-28) 34-23?

Rik Twilhaar (2)

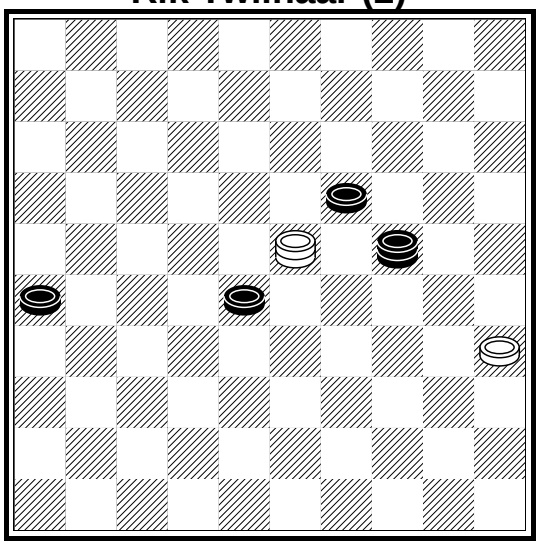

Wim Winter (0)

Over deze teleurstelling ben ik niet meer heen gekomen – geen ruggengraat! – en heb ik ongeveer alles verloren en nog een prachtige partij gespeeld tegen John Stins, die ik dan wel won. Deze partij is het vermelden waard, omdat ik de Keller consequent doorspeelde en hoewel ik het niet helemaal goed deed - toch won- er van leerde hoe ik hier voortaan mee om moet gaan.

Ik speelde hier **29-24**, maar die zet is fout. Hier had ik 46-41 en 41-36 moeten spelen, dan komt zwart helemaal vast te staan. Voor de volgende keer.

Rik Twilhaar (2)

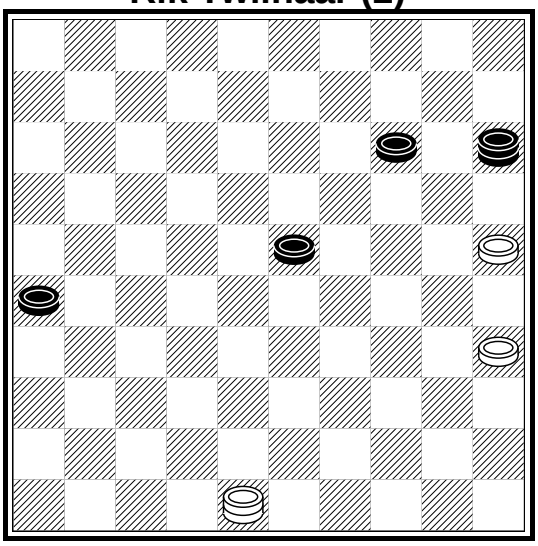

Wim Winter (0)

Na **34-23** volgt natuurlijk **(24-30)**, dus ik had eerst even 35-30 moeten spelen en dan 34-23.

John Stins (0)

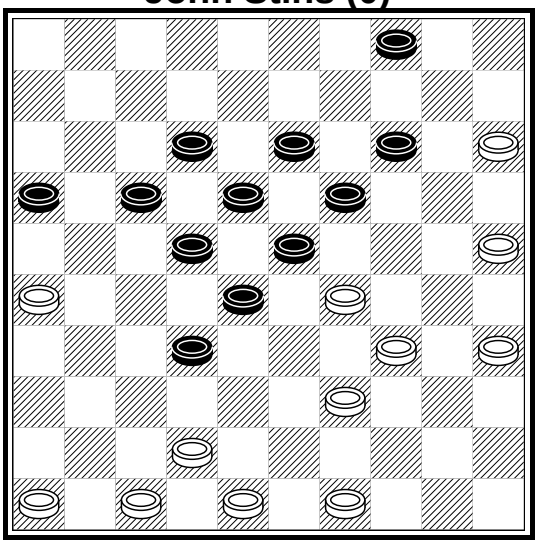

Wim Winter (2)

>>

Hein Meijer won het toernooi met grote overmacht, hoewel hij in de laatste ronde nog had kunnen verliezen van Sipma. Frans Elzenga deed ook mee en we hebben ook nog tegen elkaar gespeeld (ik had moeten verliezen!).

Wim Winter

VOORLOPIGE INDELING
NAT. COMP. SEIZOEN 2011/2012

Hoofdklasse B	**KM**	**2e klasse C**	**KM**
Constant-Charlois Rotterdam	87	Barnsteen Bunschoten	72
DC Den Haag	69	DES Lunteren 3	96
DC Dordrecht	109	DVSB 2	64
Heijmans Excelsior	111	Gandhi Amsterdam	37
Micone Tilburg	136	Harderwijk 2	100
PWG ‘s-Gravenpolder	191	SNA Heerhugowaard 2	32
RDC Rijnsburg	41	DC Kennemerland 2	19
SNA Heerhugowaard	32	DC Lelystad	84
TDV 2	137	WSDV 4	99
Van Stigt Thans 2	83	DC IJmuiden 2	-
DC IJmuiden	-	DC Zaanstreek 2	24
DC Zaanstreek	24	Zenderstad IJsselstein	68

DC DORDRECHT – DCIJ 1

Ronde 10: 5 februari 2011. Uitslag 12- 8.

	DC Dordrecht	**-**	**DCIJ 1**	
1.	Rob van Eijk (1255)	-	Stijn Tuytel (1267)	1 - 1 (5)
2.	Pim Arts (820)	-	Jesse Bos (1270)	0 - 2 (2)
3.	Randy Horne (1143)	-	Kees Pippel (1333)	1 - 1 (7)
4.	Arie van de Weteringh (1395)	-	Feroz Amirkhan (1187)	2 - 0 (8)
5.	Jelle Groeneveld (1126)	-	Willem Winter (1248)	2 - 0 (4)
6.	Anton Kosior (1295)	-	Martin van Dijk (1240)	2 - 0 (9)
7.	Fred Roedolph (1157)	-	Harry van der Vossen (1079)	0 - 2 (3)
8.	Joop Roedolph (1171)	-	Cees van der Vlis (1113)	1 - 1 (10)
9.	Ton van Bokhoven (1158)	-	Conall Sleutel (903)	1 - 1 (6)
10.	Job Arts (909)	-	Rick Hartman (741)	2 - 0 (1)
				12 - 8

Ik kan niet zeggen dat we vol vertrouwen naar Dordrecht gingen. Eigenlijk ga ik nergens vol vertrouwen heen.

Rick speelde **37-31**, deed dus niet aan zetcontrole en kreeg **(24-30)** met dam over zich heen. Hallo Rick, daar hebben we je niet voor opgevoed.

Pim Arts (0)

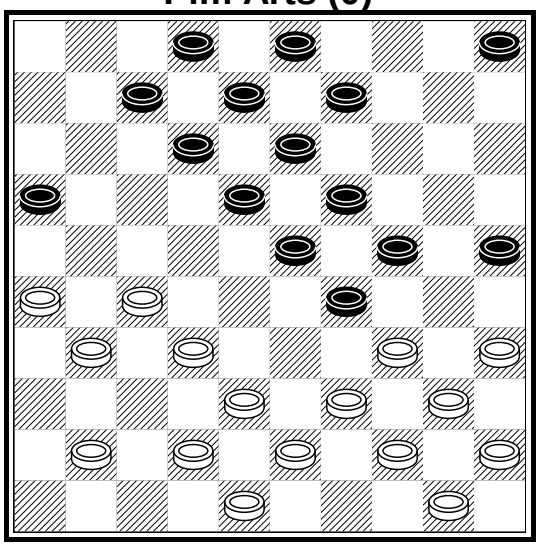

Jesse Bos (2)

Job Arts (2)

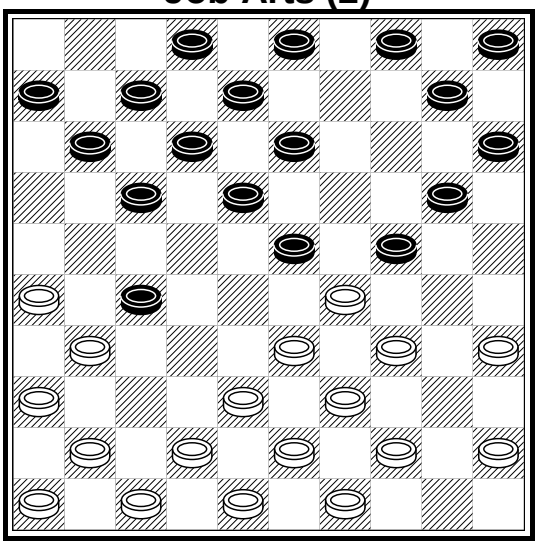

Rick Hartman (0)

En toen stond het weer gelijk. Jesse dreigt met 32-28 en dam en zwart gaf maar een schijf.

>>

Conall krijgt hier kansen na (18-22) 27x18 (13x22). Wit moet 43-39 en dan komt (21-27) 32x12 (20-25) 28x17 met slag naar 41.

Kees Pippel (1)

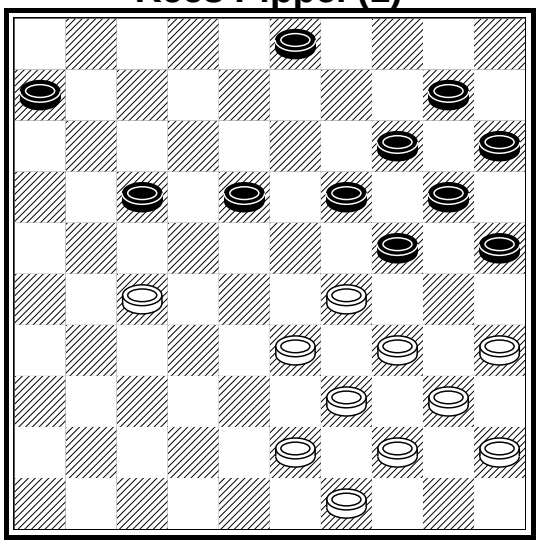

Randy Horne (1)

Hier speelt Stijn **(21-27)** en na **23x12 (8x17)** volgt de combinatie door 47-42 (36x47) 38-33 (47x38) met slag naar 12. Gelukkig maakte Stijn nog remise, anders had hij net zo goed in Argentinië kunnen gaan wonen.

Martin ging in een remisestand de boot in tegen mijn vriend Kosior, een sterke dammer en een goed mens. Hij kwam nog even een vriendschappelijk praatje met mij maken.

Conall Sleutel (1)

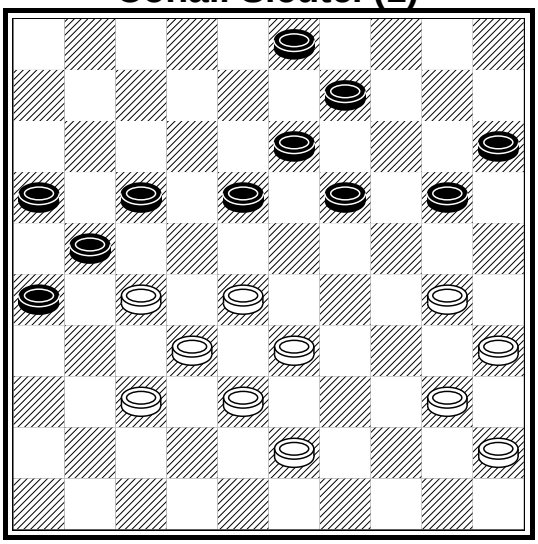

Ton van Bokhoven (1)

Na **27-22** slaat Kees met **(18x27)** en het werd remise. Beter en winnend was .. - .. (17x28) 33x13 (19x 8) met een winnende hekstelling.

Stijn Tuytel

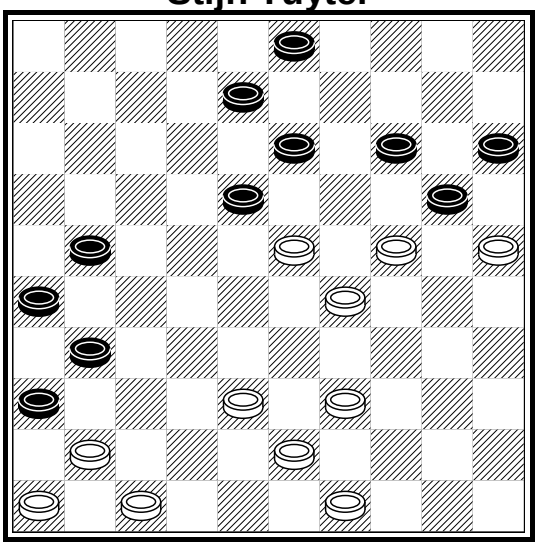

Rob van Eijk

Zelf ging ik de boot in tegen Jelle Groeneveld. Toen ik 14 was en hij een politieagent had ik een keer slaande ruzie met hem. Dat waren nog eens tijden. Maar nou zijn we vrienden en verlies ik in een klassiekje.

Harry won keurig in een klassiekje en Cees van der Vlis speelde netjes remise. En Feroz maakte een blunder in het eindspel en verloor van de degelijke Arie van de Weteringh.

Wim Winter

DCIJ 1 – VAN STIGT THANS 2

Ronde 11: 19 februari 2011. Uitslag 11- 9.

	DCIJ 1	**-**	**Van Stigt Thans 2**		
1.	Jesse Bos (1270)	-	Agita Marterere (1172)	0 - 2	(2)
2.	Martin van Dijk (1240)	-	Hans Lansbergen (1228)	2 - 0	(9)
3.	Feroz Amirkhan (1187)	-	Edwin de Jager (1161)	2 - 0	(7)
4.	Joop Wind (1136)	-	Wim Vrijland (1239)	1 - 1	(6)
5.	Rick Hartman (741)	-	Ton Burgerhout (1271)	0 - 2	(3)
6.	Kees Pippel (1333)	-	Tiny Mous (1169)	1 - 1	(4)
7.	Conall Sleutel (903)	-	Piet Bastiaanse (1169)	1 - 1	(10)
8.	Willem Winter (1248)	-	Dirk van Schaik sr. (1093)	2 - 0	(5)
9.	Harry van der Vossen (1079)	-	Kees Romijn (1216)	0 - 2	(1)
10.	Stijn Tuytel (1267)	-	Guido van den Berg (1197)	2 - 0	(8)
				11 - 9	

Cees van der Vlis deed niet mee, Jacqueline wilde niet en dus moest Joop ineens opdraven en dat deed hij met verve.

Afgezien van de mooie winst van Stijn was dit het wonder of de mazzel zoals je wilt. Als wit zijn dam op 27 zet is het meteen uit: 4-27 (43-48) 27- 4 (48x26) 47-42 (26x48) 40-34 en 4x33 Maar Lansbergen zet zijn dam op **10**, waarna Martin liet volgen **(8-13)** **19x 8** en **(43-49)** en gelijk uit. Ik zag het gebeuren en besefte onmiddellijk de consequenties.

Martin van Dijk (2)

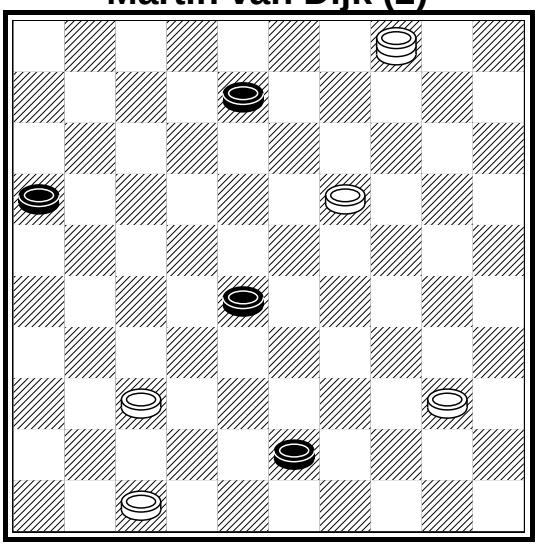

Hans Lansbergen (0)

Stijn Tuytel (2)

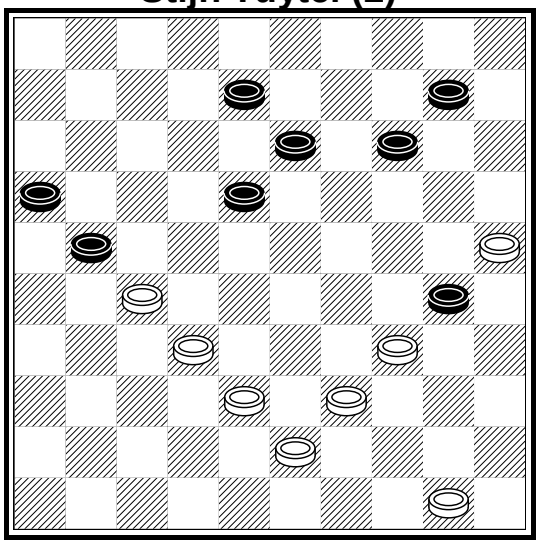

Guido van den Berg (0)

Lansbergen zat vijf minuten na te denken en deed een verkeerde zet. Hij had helemaal niet in de gaten dat hij moest slaan.

Stijn speelde hier de prachtzet **(10-15)** en wit ging door de klok. Wit kan niets meer. 34-29 gaat niet. Schijf 27 staat op de tocht. 38-33 mag niet.

>>

Maar dat was op het eind. In het begin ging het helemaal niet goed.

Harry was snel klaar en liet het team ontredderd achter. **(18-23)**

27x18 (23x32) 37x28 (12x32)
38x27 (19-23) 29x18 (13x22)
27x18 (25-30) 35x24 (20x47)

Agita Marterere (2)

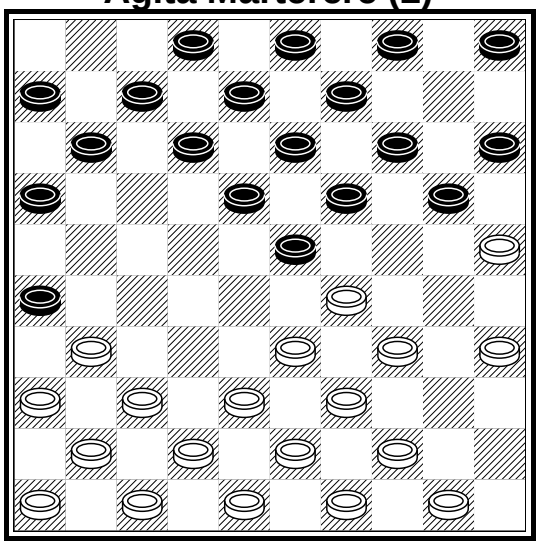

Jesse Bos (0)

Na 28-22 is het helemaal uit, maar Vrijland speelde **27-22** en Joop maakte remise door **(14-19)**

25x23 (13-18) 23x21 en **(16x38)**

Typische Joop-remise.

Wim Winter (2)

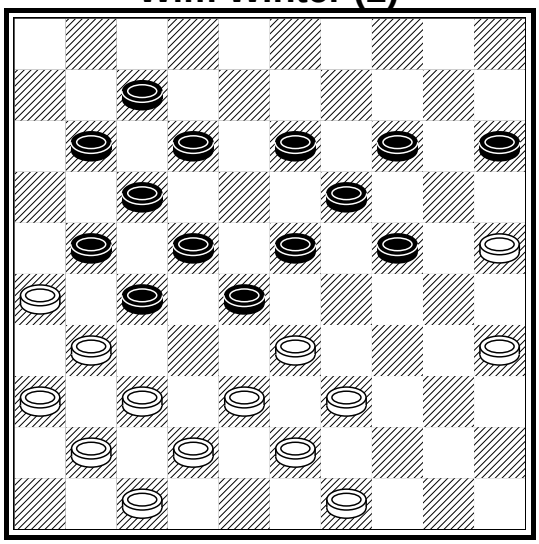

Dirk van Schaik sr. (0)

Kees Romijn (2)

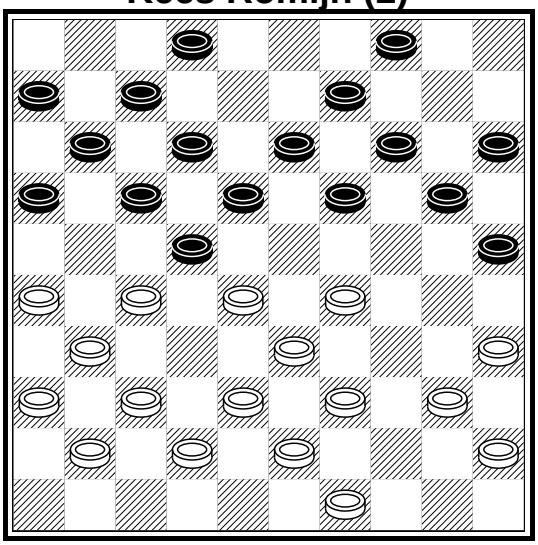

Harry van der Vossen (0)

Jesse wist hier **44-40** te verzinnen en kon na **(19-24)** een schijfje inleveren.

Joop Wind (1)

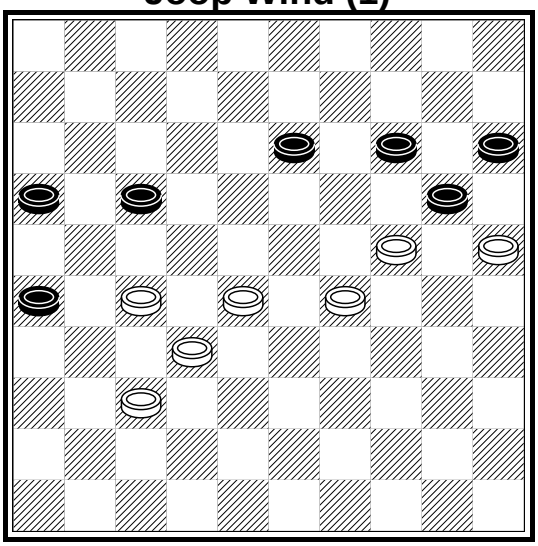

Wim Vrijland (1)

Feroz won keurig een schijf en de partij. Kees Pippel kon niet winnen. Conall speelde zijn spel en dus remise. Rick verloor van Burgerhout. Verlies ik ook altijd van, Rick, geeft niets en ja dan mijn partij:

Ik liep hier in een zetje met

35-30 (24x35) 33-29 (23x34)
39x30 (35x24) 25-20 (14x25) en **38-32** met slag naar **14**.

Maar in dat soort zetjes wil ik elke partij wel lopen. **Wim Winter**

DVSB 2 – DCIJ 2

Ronde 10: 5 februari 2011. Uitslag 15- 5.

	DVSB 2	**-**	**DCIJ 2**		
1.	Jelmer Martens (1162)	-	Joop Wind (1136)	2 - 0	(5)
2.	Dick Roelofs (1028)	-	Paul Smit (1021)	0 - 2	(8)
3.	Gerard van Mourik (1064)	-	Nicole Schouten (859)	2 - 0	(5)
4.	Henk Vogelenzang de Jong (1093)	-	Koos de Vries (1026)	2 - 0	(4)
5.	Ton van der Ploeg (986)	-	Piet Kok (943)	1 - 1	(10)
6.	Jerry den Os (1066)	-	Jurrian Fischer (744)	2 - 0	(9)
7.	Henk de Groot (898)	-	Berrie Bottelier (867)	2 - 0	(7)
8.	Serf Klinkenberg (970)	-	Max Doornbosch	2 - 0	(2)
9.	Ad Vreeswijk (792)	-	Bram van Bakel (952)	2 - 0	(6)
10.	Hans Loots (867)	-	Jan-Maarten Koorn (768)	0 - 2	(3)
				15 - 5	

Eerst de winnaars natuurlijk:

Zwart speelde **(16-21)** en Jan Maarten nam de beide schijven gnuivend aan.

Dick Roelofs (0)

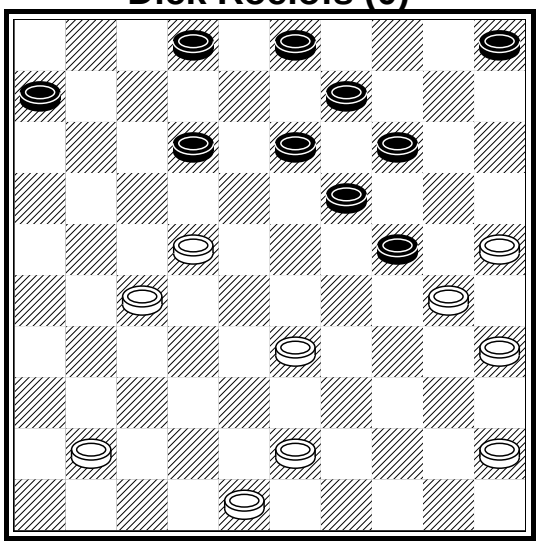

Paul Smit (2)

Hans Loots (0)

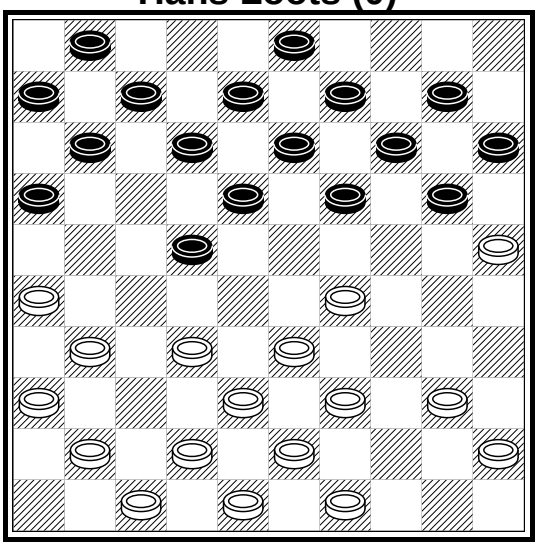

Jan-Maarten Koorn (2)

Keurig Paul dat je gewonnen hebt. Heel goed gedaan.
Zwart speelde **(12-17)**. Als zwart (14-20) 25x23 (12-18) 30x 8 en (18x49) had gespeeld…

Hallo Paul, ben je daar nog?

>>

Nicole wist dat er een combinatie in moest zitten, maar nam de verkeerde met **(16-21) 27x16 (22-27) 31x22 (18x38) 43x32 (25-30) 34x25 (14-19) 25x23 (13-18) 29x20 (18x27) 20-14** en met twee schijven achter was ze kansloos.

Nicole, nu de verborgen combinatie die er in zat: (25-30) 34x25 (14-19) 25x23 (3- 9) 29x20 (18x38) 27x18 (13x44) en wit kan de schade nog beperken door: 31-27 (15x24) 43-39 (44x33) 32x43

Serf Klinkenberg (2)

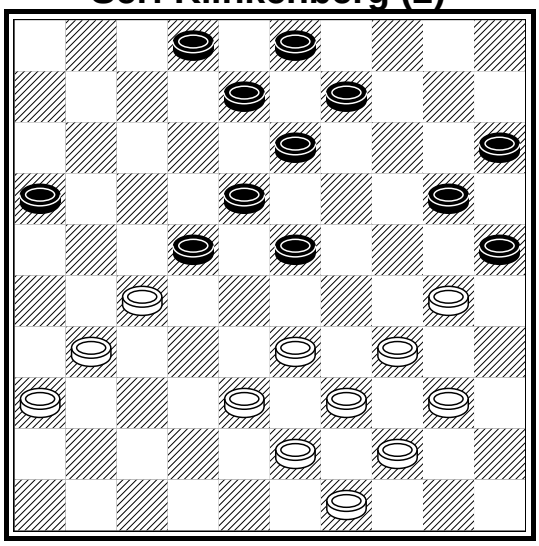

Max Doornbosch (0)

Na zijn laatste zet (3- 9) liep Bram in een 3 om 4: 24-19 (13x35) 27-21 (16x27) 31x11 met vrije doorloop naar dam.

Nicole Schouten (0)

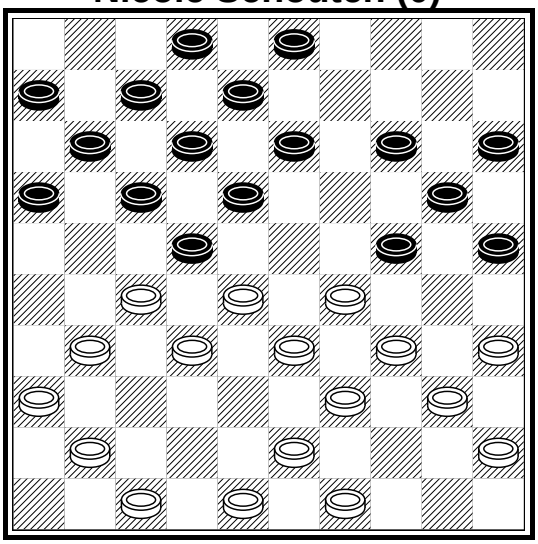

Gerard van Mourik (2)

Max, Als je hier 30-24 speelt sta je geweldig. Schijf op 24 en een halve hek. Nooit bang zijn. Je moet op winst spelen.

Bram van Bakel (0)

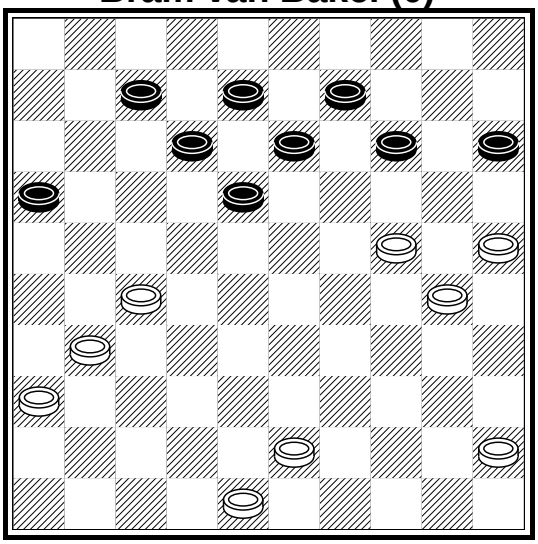

Ad Vreeswijk (2)

Joop liet zich wegdrukken. Piet kwam drie schijven achter, maar maakte toch remise. Koos bezweek onder druk. Jurrian heeft heel goed gespeeld, maar verdwaalde in het eindspel.

Wim Winter

DCIJ 2 – KENNEMERLAND 2

Ronde 11: 19 februari 2011. Uitslag 11- 9.

	DCIJ 2	**-**	**Kennemerland 2**		
1.	Paul Smit (1021)	-	Jan Esselman (1031)	1 - 1	(7)
2.	Stella van Buuren (645)	-	Pieter Schoonderbeek (980)	0 - 2	(1)
3.	Nicole Schouten (859)	-	Carlo Koopman (971)	0 - 2	(9)
4.	Jurrian Fischer (744)	-	Frans Elzenga (950)	0 - 2	(2)
5.	Max Doornbosch	-	Peter Schipper (939)	0 - 2	(6)
6.	Jacqueline Schouten (1057)	-	Haye Berger (932)	2 - 0	(5)
7.	Berrie Bottelier (867)	-	Frank Hagebeek (814)	2 - 0	(8)
8.	Piet Kok (943)	-	Ferdi Uilhoorn (814)	2 - 0	(4)
9.	Koos de Vries (1026)	-	Joep Besteman (848)	2 - 0	(10)
10.	Jan-Maarten Koorn (768)	-	Arie Haveman	2 - 0	(3)
				11 - 9	

Een spannende streekderby met als laatste partij Koos die voor de punten van het team ging.

Koos won door een briljant eindspel na

.. - ..	**(22-28)**	**8- 3**	**(30-34)**
39x19	**(28-32)**	**3-26**	**(32-38)**
26-48	**(15-20)**	**19-13**	**(20-24)**
13- 9	**(24-29)**	**35-30**	**(29-33)**
9- 4	**(33-39)**	**48x34**	**(38-42)**
en de pointe		**4-15**	en Joep
gaf op.		Grote klasse Koos.	

Joep Besteman (0)

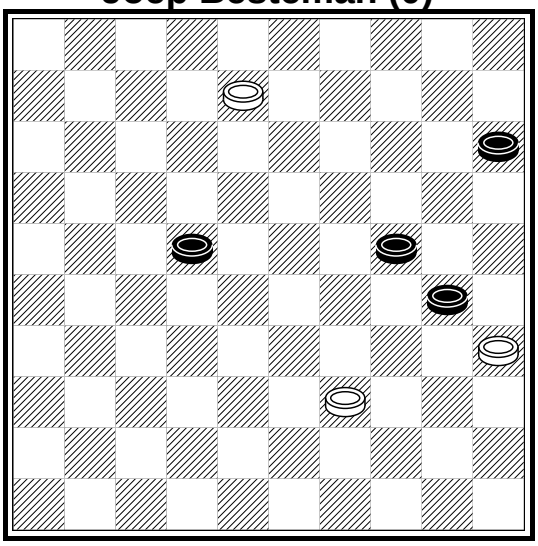

Koos de Vries (2)

Frank Hagebeek (0)

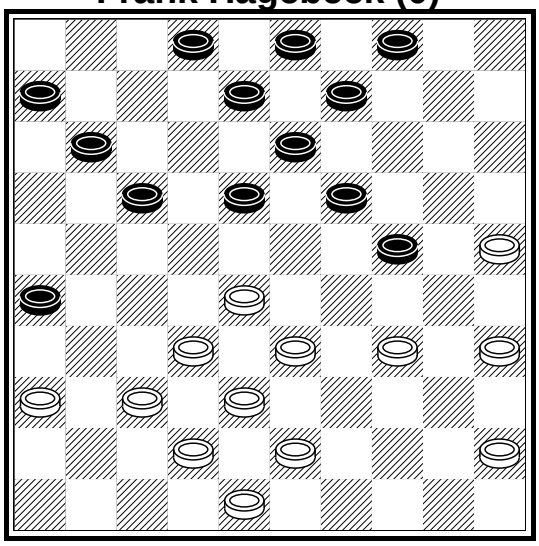

Berrie Bottelier (2)

Zetje Berrie!			(26-31)
37x26**A**	(17-21)	26x17	(11x22)
28x17	(24-30)	35x24	(19x37)
42x31	(2- 7)	en schijf 17 gaat	
verloren.			
A 36x27	(17-22)	28x17	(11x31)
37x26	(24-30)	35x24	(19x37)
42x31		met schijfwinst.	

>>

Zetje uit het boekje (15-20)
24x15 (4-10) 15x 4 (14-19)
4x18 slag naar 45 en de rest is duidelijk.

Peter Schipper (2)

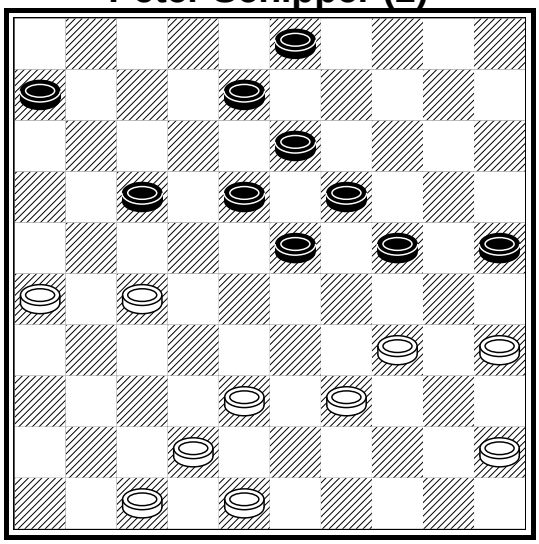

Max Doornbosch (0)

Stella zat te slapen en na **(7 -12)**
volgde natuurlijk **35 -30 (24x35)**
44-40 (35x44) 28-22 (17x28)
33x22 (44x33) 38x16.

Carlo Koopman (2)

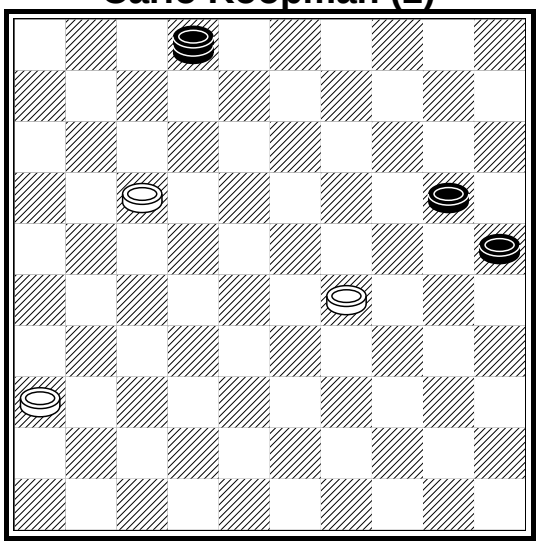

Nicole Schouten (0)

Jacqueline Schouten (2)

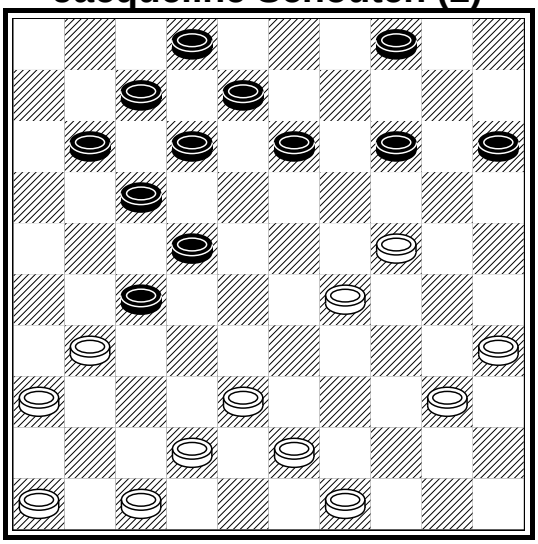

Haye Berger (0)

Max speelde hier **45-40** dat is natuurlijk geen zet Max. Je kan nooit meer 48-43 en dan met 34-30 ruilen. Driepootjes moet je opbouwen.

Stella van Buuren (0)

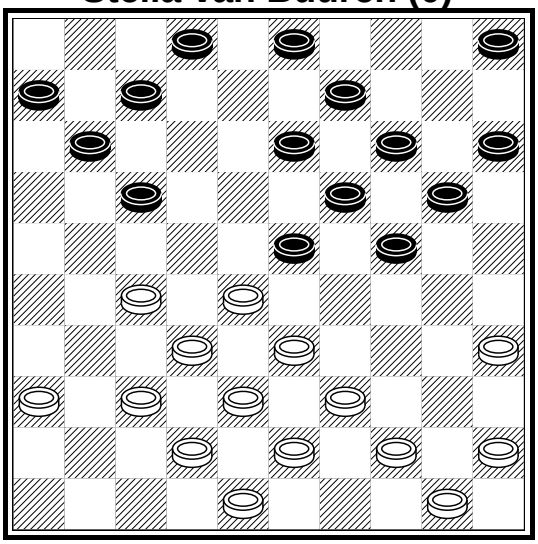

Pieter Schoonderbeek (2)

Na 17-12 is het remise. Maar Nicole speelde **(29-23)** en na **(2- 7)** is het natuurlijk uit.

>>

Na **(9-14)** volgde 33-29 (22x33) en 24-20.
Hallo Frans, wat maak je me nou? Dat is de bedoeling niet. Ik verwacht natuurlijk wel dat je de punten in IJmuiden laat.

Piet Kok reageerde handig op een achtergebleven schijf en won.

Jan-Maarten won een schijf in de opening en won daarna heel beheerst.

Jurrian Fischer (0)

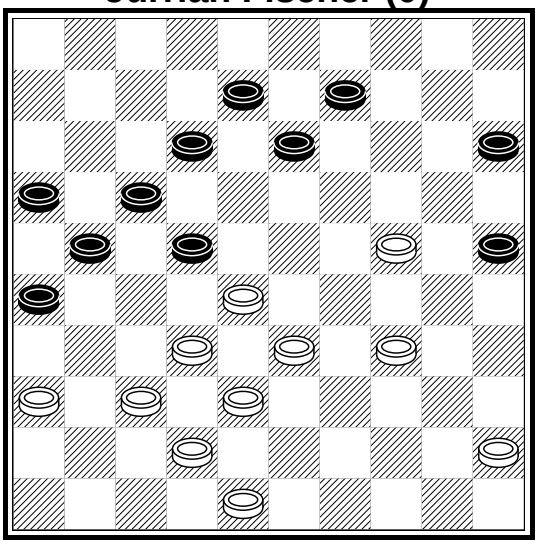

Frans Elzenga (2)

Wim Winter

Bouwmaterialenhandel

A. BEENHAKKER B.V.

Wand en vloertegels
Handvorm stenen
Gipsplaten

Betonwaren
Stukadoorsmaterialen
Dakbedekking

PVC-Buizen (WAVIN Dealer)
Isolatiematerialen

Bezorgen door heel Noord-Nederland
Regelmatig interessante tegelaanbiedingen

Dokweg 36 – 1976 CA IJmuiden Tel. 0255 – 514010
Zaterdags geopend van 9.00 tot 15.00 uur

IJMUIDEN MIST KANS VOOR OPEN DOEL

Zaterdag 19 maart heeft DC IJmuiden een enorme kans laten liggen om net zoals in 2010 de Noord-Hollandse beker te winnen. In de finale verloor IJmuiden door geklungel met 5-3 van SNA, maar omdat IJmuiden zich wel eerder op de dag geplaatst heeft voor de finale, mag het team meedoen met het landelijke bekertoernooi.

Onze eerste taak van de dag was om kwalificatie voor het landelijke toernooi te bewerkstelligen. Hiervoor moesten we winnen van DDV Diemen. Voor mijn gevoel moeten we ieder jaar wel tegen dit team en lukt het tot nu toe ieder jaar om van ze te winnen. Maar ieder jaar vraag ik mij weer af wanneer die dag komt dat het een beetje tegenzit. Dat was dit jaar in ieder geval niet. Kees Pippel wist zijn tegenstander het vuur na aan de schenen te leggen in een klassieke stand waar de Coup Philippe een sleutelrol speelde. Jesse Bos won door middel van een aanval. Aangezien Stijn Tuytel en Cees van der Vlis niet in gevaar kwamen, was de plaatsing voor de finale en de landelijke wedstrijden een feit.

In de finale wachtte good-old SNA, met Richard Mooser, Mike Koopmanschap, Ivo de Jong en Guido Verhagen. Aangezien zij afgelopen jaar in de ereklasse gespeeld hebben, hadden wij aan een gelijkspel voldoende. Van tevoren had Ivo aangegeven dat hij tegen iedereen goed kon dammen, behalve tegen Kees. Uiteraard heeft de Karma haar eigen wegen. Ik mocht tegen Richard aantreden, maar na twaalf zetten liep hij al in een eenvoudig zetje. Vanaf dat moment geloofde eigenlijk iedereen er in dat DC IJmuiden wel even de beker zou winnen, temeer daar Kees er snel in slaagde om een schijf van Ivo te winnen. Kortom, het leek erop dat de bekerfinale binnen twee uur al beslist zou zijn. Echter, precies op het moment dat Kees de mogelijkheid had de allesbeslissende zet uit te voeren, liep hij in een combinatie die remise opleverde. Geen man overboord; we hadden met twee partijen te gaan nog één punt nodig. Daarnaast had Cees ook een voordelige positie tegen Guido verkregen. Maar Cees verspeelde eerst zijn voordeel met een nutteloze terugruil en direct de zet hierop liet hij op klaarlichte dag een schijf lopen. Ondanks deze gang van zaken waren we nog steeds goed gepositioneerd om te winnen: Stijn had aan remise genoeg om de beker binnen te halen. Maar ook Stijn deelde in de malaise en liep in het middenspel in een eenvoudig zetje. Dit was net één blunder teveel om de beker te winnen.

Gelukkig krijgen we in mei nog de kans om te laten zien dat deze wedstrijd een eenmalige uitschieter was. Mijn doel blijft (zoals ieder bekerjaar) om onze beste prestatie te verbeteren (en die is de kwartfinale).

Jesse Bos

DCIJ EENVOUDIG DOOR NAAR TWEEDE RONDE KNDB-BEKER

Op zaterdag 14 mei vertrok een viertal DCIJ’ers richting Den Haag voor het landelijke bekeravontuur. Voor DCIJ'ers is het bekertoernooi de ideale gelegenheid om het tegen een (groot)meester op te nemen. Vroeger was de KNDB-beker een alles-of-niets strijd. Meestal eindigde het avontuur voor DCIJ op het moment dat het een ereklasseteam of een sterke hoofdklasser lootte.

De nieuwe opzet van de KNDB-beker breekt echter met de knock-out formule. Met een versneld tempo van 30 minuten per partij plus 20 seconden per zet wordt er in poules van vier teams om de bovenste twee plaatsen gestreden. In de volgende rondes treffen de geplaatsten elkaar vervolgens weer in een soortgelijke poule. In de eerste ronde was DCIJ ingedeeld met het onbekende LDV Loenen, ereklasser Van Stigt Thans en hoofdklasser PWG 's-Gravenpolder. De verwachting was dat DCIJ met PWG zou strijden om de tweede plaats.

In de eerste ronde bleek LDV Loenen een bescheiden provincieteam te zijn en al snel mocht DCIJ de punten in ontvangst nemen. De tegenstander van Kees Pippel stond een 3-om-2 toe en de tegenstander van Cees van der Vlis maakte het helemaal bont door bij een "ruil" pardoes drie schijven weg te geven. Jesse Bos had al een superieure stand opgebouwd, toen zijn tegenstander een eenvoudige hielslag over het hoofd zag. Alleen Martin van Dijk moest veel geduld opbrengen. Nadat hij een doorbraak ten koste van een schijf nam, vond zijn tegenstander niet de sterkste zetten en werd de eindstand 8-0 in het voordeel van DCIJ.

1e ronde	**LDV Loenen**	**-**	**IJmuiden**	
1.	G. van Schaick jr (760)	-	Jesse Bos (1270)	0 - 2
2.	Ben van der Linden (946)	-	Kees Pippel (1333)	0 - 2
3.	Bart Jagt (846)	-	Martin van Dijk (1240)	0 - 2
4.	Arie Roos (846)	-	Cees van der Vlis (1113)	0 - 2
				0 - 8

PWG 's-Gravenpolder verloor nipt van Van Stigt Thans (dat niet zijn sterkste team had opgesteld), waardoor DCIJ aan een overwinning tegen PWG genoeg had om zich voor de tweede ronde te plaatsen. Kees Pippel had al snel een schijf meer en won gedecideerd. Helaas zag Cees van der Vlis in een voor zijn tegenstander dubieuze stand een eenvoudige doorbraak over het hoofd, waardoor de stand weer gelijk was. Martin van Dijk nam in de opening een Springer-doorstoot, maar wist niet goed hoe hij deze opening moest spelen en nam daardoor een lelijke afwikkeling.

>>

Wonder boven wonder kreeg hij nog een gelijkwaardige stand op het bord en wist hij in het late middenspel zijn tegenstander zo onder druk te zetten, dat hij een verrassende, maar eenvoudige combinatie kon uitvoeren. Jesse Bos had zijn tegenstander op dat moment al op fraaie wijze vast laten lopen en rondde zijn partij in stijl af. Door dit resultaat plaatste DCIJ zich voor de volgende ronde.

2e ronde	**PWG s-Gravenpolder**	**- IJmuiden**	
1.	Jos de Wild (1078)	- Jesse Bos (1270)	0 - 2
2.	Cor Boot (979)	- Kees Pippel (1333)	0 - 2
3.	Johnny de Leeuw (1331)	- Martin van Dijk (1240)	0 - 2
4.	Aart Walraven (1236)	- Cees van der Vlis (1113)	2 - 0
			2 - 6

Omdat Van Stigt Thans ook zijn tweede wedstrijd wist te winnen, werd er in de laatste ronde alleen om de eer gespeeld. Jesse Bos leek een goede stand te hebben, maar werd in zijn jacht op de winst nog verrast. Toen Kees Pippel ook verloor, was de strijd gestreden. Cees van der Vlis mocht namelijk al blij zijn met een remise, toen zijn tegenstander in een stand die helemaal uit was Cees nog liet glippen. Cees offerde echter om onduidelijke redenen zijn dam en verloor alsnog. Martin van Dijk had een kansrijk ogende Ghestem-doorstoot op het bord gebracht, maar zijn tegenstander wist nog een gaatje naar remise te vinden. Hierdoor verloor DCIJ de laatste wedstrijd met grote cijfers.

3e ronde	**IJmuiden**	**- Van Stigt Thans**	
1.	Jesse Bos (1270)	- Peter van der Stap (1325)	0 - 2
2.	Kees Pippel (1333)	- Ton Burgerhout (1271)	0 - 2
3.	Martin van Dijk (1240)	- Edwin de Jager (1161)	1 - 1
4.	Cees van der Vlis (1113)	- Edwin Torn (1154)	0 - 2
			1 - 7

De eindstand van de poule was als volgt (bron: Toernooibase):

Eerste ronde Beker KNDB 2011		**1**	**2**	**3**	**4**	**Pu**	**Bordp.**
1.	Van Stigt Thans		7	5	7	6	19 - 5
2.	IJmuiden	1		6	8	4	15 - 9
3.	PWG s-Gravenpolder	3	2		7	2	12 - 12
4.	LDV Loenen	1	0	1		0	2 - 22

De tweede ronde van de KNDB beker vindt plaats in Huissen. DCIJ moet het opnemen tegen Witte van Moort, DEZ Hardinxveld-Giessendam en Ons Genoegen Utrecht en kan zich viaeen 1e of 2e plek plaatsen voor de finale.

Martin van Dijk

AGENDA

vr	**27**	**mei**	**2011**	**Algemene ledenvergadering Damclub IJmuiden**
zo	*29*	*mei*	*2011*	*Clubdag Klaverjasclub 'Nooit Verwacht'*
za	**4**	**juni**	**2011**	**Tweede ronde KNDB-Beker te Huissen**
za	**11**	**juni**	**2011**	**Finale KNDB-Beker te Huissen**
za	**18**	**juni**	**2011**	**NK sneldammen (Max Doornbosch (pupil), Rick Hartman (aspirant), Feroz Amirkhan (junior), Jan-Maarten Koorn (senior C) en Martin van Dijk (senior A))**
zo	*26*	*juni*	*2011*	*Clubdag Klaverjasclub 'Nooit Verwacht'*
za 16 t/m zo 23 Juli			**2011**	**Zomertoernooi Heerhugowaard**
zo	*31*	*juli*	*2011*	*Clubdag Klaverjasclub 'Nooit Verwacht'*
vr 5 t/m 13 augustus			**2011**	**Brunssum open 2011 (Open NK 2011)**
vr	**19**	**augustus**	**2011**	**Kerst de Jongtoernooi (Opening damseizoen DCIJ)**
zo	*28*	*augustus*	*2011*	*Clubdag Klaverjasclub 'Nooit Verwacht'*
za	**17**	**september**	**2011**	**1e ronde Nationale competitie**
zo	*25*	*september*	*2011*	*Clubdag Klaverjasclub 'Nooit Verwacht'*
za	**1**	**oktober**	**2011**	**2e ronde Nationale competitie**
za	**15**	**oktober**	**2011**	**3e ronde Nationale competitie**
za	**29**	**oktober**	**2011**	**4e ronde Nationale competitie**
zo	*30*	*oktober*	*2011*	*Clubdag Klaverjasclub 'Nooit Verwacht'*
za	**12**	**november**	**2011**	**5e ronde Nationale competitie**
za	**26**	**november**	**2011**	**6e ronde Nationale competitie**
zo	*27*	*november*	*2011*	*Clubdag Klaverjasclub 'Nooit Verwacht'*
za	**10**	**december**	**2011**	**7e ronde Nationale competitie**
zo	*11*	*december*	*2011*	*Clubdag Klaverjasclub 'Nooit Verwacht'*
vr	**30**	**december**	**2011**	**OUDEJAARSTOERNOOI DCIJ**
za	**14**	**januari**	**2012**	**8e ronde Nationale competitie**
za	**28**	**januari**	**2012**	**9e ronde Nationale competitie**
za	**11**	**februari**	**2012**	**10e ronde Nationale competitie**
za	**25**	**februari**	**2012**	**11e ronde Nationale competitie**
za	**10**	**maart**	**2012**	**Nationale Competitie promotie/degradatie**
vr	**6**	**april**	**2012**	**Paasdamschaaktoernooi 2012**
vr	**25**	**mei**	**2012**	**Algemene ledenvergadering Damclub IJmuiden**

Het verschijnen van de volgende IJ'dammer is 22 oktober 2011.
Kopij kunt u inleveren bij tot en met vrijdag 8 oktober (liefst eerder) bij:
Jack van Buuren

Stuur deze naar:
ijdammer@damclubijmuiden.nl

OPGERICHT 15 FEBRUARI 1925

D C IJ