de ij'dammer

26e jaargang nr. 4 - november '10

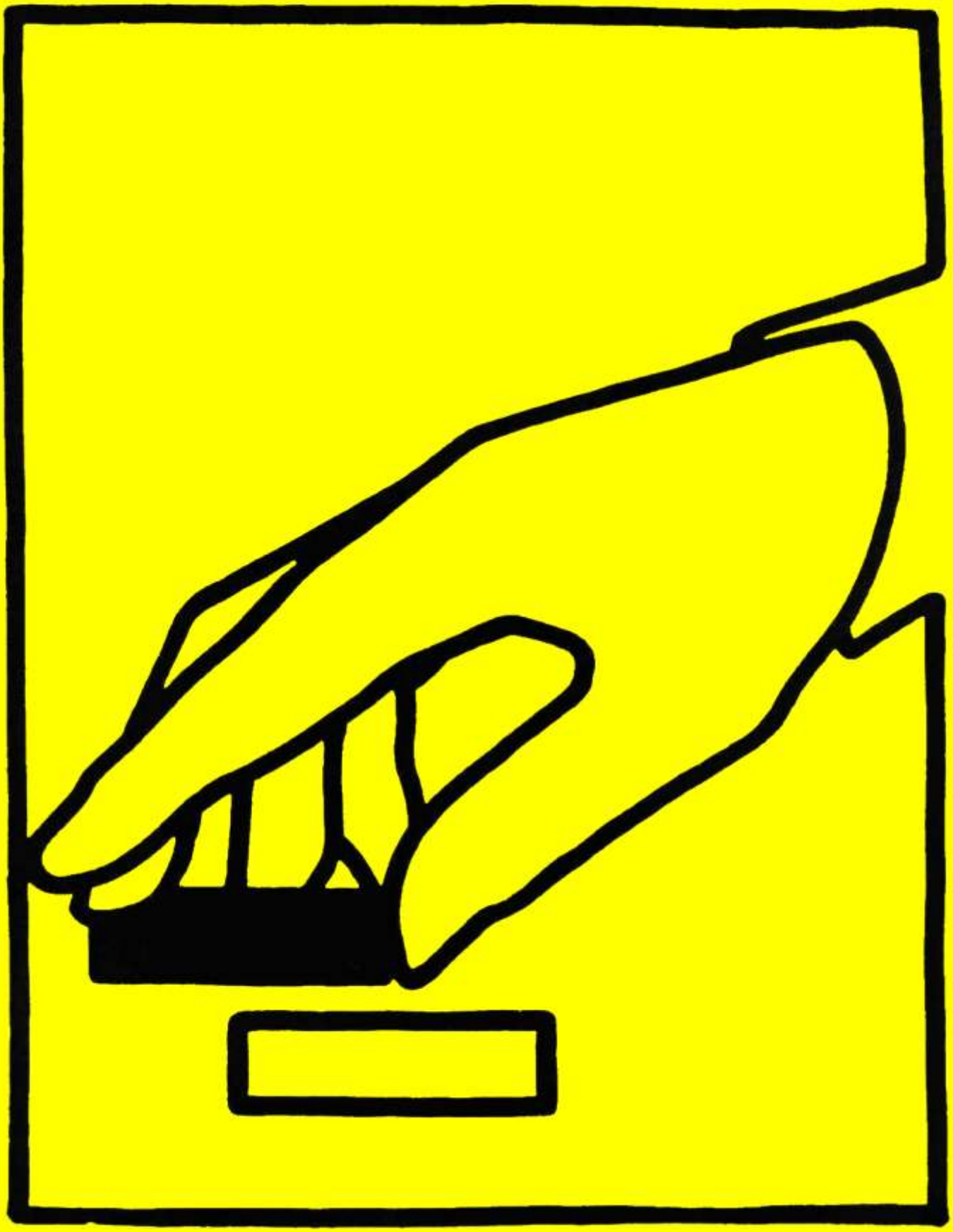

Het is tijd voor Damclub IJmuiden.

Sport is belangrijk. Omdat het leuk en gezond is, maar vooral omdat het mensen dichterbij elkaar brengt. Hoe jong of hoe oud ze ook zijn en wat ze in het dagelijks leven ook doen. Sporters en supporters maken allemaal tijd voor hún vereniging. En zo'n vereniging steunt Rabobank Velsen en Omstreken natuurlijk ook. Waar en wanneer we maar kunnen.

Het is tijd voor Rabobank Velsen en Omstreken.

de ij'dammer

26E JAARGANG NR. 4
NOVEMBER '10

OFFICIEEL ORGAAN
DAMCLUB IJMUIDEN
OPGERICHT 15 FEBRUARI 1925
www.damclubijmuiden.nl

SAMENSTELLING VAN HET BESTUUR:

VOORZITTER: W. Winter
Wijnand Nuijenstraat 83 1061 WB Amsterdam
voorzitter@damclubijmuiden.nl ☎ 06-26712793

SECRETARIS: M. van Dijk
Blaasbalgstraat 66 1544 CX Zaandijk
secretaris@damclubijmuiden.nl ☎ 075-6216588

PENNINGMEESTER: J.M.P. Schouten
Middenweg 24 2023 MD Haarlem
penningmeester@damclubijmuiden.nl ☎ 023-5263916

JEUGDLEIDER: S. Tuytel
Caninefatenstraat 54 2025 CD Haarlem
jeugdleider@damclubijmuiden.nl ☎ 023-5275122

REDACTIE IJ'DAMMER J.H. van Buuren
Sliedrechter Aak 1 1991 XH Velserbroek
ijdammer@damclubijmuiden.nl ☎ 023-5390518

VRIJDAGS CLUBAVOND
Gebouw 'Jan Ligthart'
Eksterlaan 8 1971 KS IJmuiden

AANVANG: senioren 19:30 uur jeugd 19:00 uur

ROKEN IS NIET TOEGESTAAN!

COMPETITIELEIDER: C.L. Pippel
onderlinge@damclubijmuiden.nl

VOICEMAIL CLUBGEBOUW: ☎ 0255-510274

CONTRIBUTIE 2010/2011:

Senioren:	€ 106,-		Aspiranten:	€ 34,-
Senioren 65+:	€ 77,-		Pupillen:	€ 24,-
Eerste jaar senioren:	€ 77,-		Schooldammers:	€ 21,-
Studenten:	€ 77,-		Donateurs:	€ 25,-
Junioren:	€ 58,-			

ABONNEMENT IJ'DAMMER: € 12,- Leden en donateurs: gratis

BANKREKENING: 38.36.52.839, t.n.v. Damclub IJmuiden te IJmuiden

INHOUD

1 Bestuur
2 Inhoud
2 De Damnotatie uitgelegd
3 Van de voorzitter — Wim W.
5 Berrie Bottelier DCIJ-er van de maand
7 Ter nagedachtenis aan Rens de Jong — Jan A.
9 Tavira Open Portugal 2010 — Nicole S.
12 Uit de plakboeken van Dukel — Jan A.
14 Bekerteam sneuvelt in kwartfinale — Martin v.D.
15 Mutaties — Martin v.D.
16 Oefenwedstrijd DCIJ – Damcomb. Kennemerland
17 Uit de onderlinge — Jan A.
24 Stella van Buuren vierde op NK aspirantenmeisjes 2010 — Stella v.B.
29 Jelte wint B-cat. Aevum Kozijnen/ Van der Wiele toernooi — Wim W.
31 Eind- en tussenstand jeugd — Wim W.
31 Dana wint derde editie van Brainwave toernooi — Jack v.B.
32 Tussenstand Onderl. Comp. — Kees P.
33 Berrie Bottelier winnaar Kerst de Jongtoernooi 2010 — Jan A.
34 Ergens in Afrika — Stijn T.
Brunssum 2010 — Stijn T.
41 Stella's verslag van Brunssum — Stella v.B.
45 Eindstand DCIJ-ers Brunssum
46 R1 Den Haag 1-DCIJ 1 — Wim W.
48 Stand Hoofdkl. B en Topsc. DCIJ 1
49 R1 Den Haag 2-DCIJ 2 — Wim W.
51 Stand Hoofdkl. B en Topsc. DCIJ 2
52 Agenda

Verschijnen van de volgende IJ'dammer is in de eerste week van januari.
Graag op tijd uw kopij naar ijdammer@damclubijmuiden.nl !

De Damnotatie uitgelegd

Zwartspeler

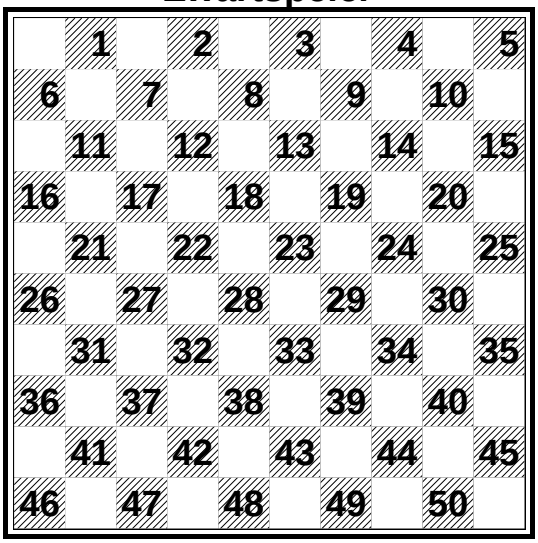

Witspeler

De nummering begint altijd linksboven bij de zwarte schijven. Een zet van veld 1 naar veld 7 ziet er zo uit: 1- 7.

Bij het slaan van schijven worden altijd het vertrekveld en het veld van aankomst genoteerd. Als een zwarte schijf op veld 1 een witte schijf op veld 7 slaat, ziet dat er zo uit: 1x12. Bij gewone zetten dus een streepje en bij slagen een kruisje.

Een ezelsbruggetje voor de slimmeriken: Eigenlijk hoef je alleen de nummering van de eerste tien velden te kennen. Voor het nummer van de andere velden trek je in gedachten een rechte lijn vanaf het basisveld naar beneden en voor ieder vak dat je vanaf de basis passeert, tel je 10 op.

VAN DE VOORZITTER

Inmiddels lopen we naar het einde van het jaar toe. Over een maandje houden we alweer het oliebollentoernooi.

Met het eerste gaat het wat moeizaam. Dat Casper overgestapt is naar Witte van Moort doet pijn. Veel wedstrijden eindigen in 11- 9 en zonder Casper is het risico van verlies een eind groter. Aan de andere kant Conall is veel sterker gaan dammen en verliest niet meer. Laten we er maar het beste van hopen. Het tweede ziet er als team geweldig uit met alle jeugdspelers: Jurrian, Max, Stella, Rick en Berrie en dan de wat oudere jeugd Jan-Maarten en Thomas.

Het is reeds enige tijd geleden, maar we zijn natuurlijk in Brunssum geweest met een grote groep. In totaal inclusief ouders telde ik 15 man (en vrouw). Grappig te zien hoe na 5 ronden Rick op 8 punten stond en Harry op 2 punten. Het kost wat, maar dan heb je ook wat. Jeugdopleiding daar draait alles om.

Het Aevum Kozijnen/van der Wiele toernooi loopt als een trein. In oktober zaten er 25 kinderen in de zaal te dammen. Dat je als jeugdopleider ook risico loopt bleek toen Nico Konijn mij tijdens het toernooi vertelde geroyeerd te zijn bij SNA. Dus pas maar op Stijn.

Nicole heeft meegedaan in Tavira, het toernooi in Portugal. Dammen in de Algarve. Lijkt mij ook wel wat. Feroz gaat meedoen aan het WK junioren. Momenteel ondergaat hij een zwaar trainingsprogramma.

De halve finale senioren gaat in januari en februari door in ons clubgebouw. Het wordt druk bij ons. In december is het nauwelijks mogelijk het Aevum Kozijnen van der Wiele toernooi te houden door alle evenementen in het weekeinde. Op woensdag is het momenteel zo druk met schakers dat er tafels van de aquariumvereniging bij gezet moeten worden.

Het scholentoernooi houden we in de Burgerzaal, omdat het clubgebouw bezet is. Senioren van onze vereniging, hou s.v.p. woensdag 10 november vrij voor ondersteuning en begeleiding. En daarna krijgen we natuurlijk weer drukte op de club. Kinderen die dammen willen leren. Alle hens aan dek. Want daar moeten we het toch van hebben.

Dan nog een laatste puntje: de barbecue. Ik houd niet van vlees, maar ik moest ongeveer alles zelf opeten. Blijkbaar is er geen animo meer voor. Daar organiseert het bestuur het natuurlijk niet voor. Met andere woorden, de barbecue is exit.

Wim Winter

CHINEES SPECIALITEITEN RESTAURANT

富瑤酒樓

‘MANOR’

Hagelingerweg 42, 2071 CJ Santpoort
Tel.: 023 - 5384220 - Fax 023 - 5384434

Gezellig en sfeervol restaurant

Apart afhaalbuffet
Speciale gerechten
Tevens gelegenheid
tot het houden van recepties

Geopend dagelijks van
12.00 tot 22.00 uur
ook op zon- en
feestdagen

DCIJ-ER VAN DE MAAND

Naam: Berrie Bottelier
Geboren: donderdag 16 september 1993
Woonplaats: IJmuiden
Werk/studie: 6 VWO op het Ichthus Lyceum

Andere sporten/Hobby's: Ik zit bij Zeeverkennersgroep Nannie v/d Wiele
Andere damclubs: Geen

Lid van D.C.IJ. sinds: Januari 2005

Hoe ben je met dammen in aanraking gekomen? Via schooldammen,ik mocht toen meedoen voor onze school, we waren uiteindelijk derde van de gemeente.

En met DCIJ?: Ik heb toen 10 gratis lessen gewonnen en nu zij het er al een paar honderd.

Positieve punten van DCIJ: De gezellige mensen
Negatieve punten DCIJ/wat zou er nog beter kunnen? Laten we een keer alle analoge klokken vervangen voor digitale klokken

Wat vind je het leukst aan dammen? Gewoon de variatie van het spel

Mooiste partij: Dit seizoen tegen Stijn. Het werd toen 1-1

Lastigste tegenstander: Feroz, want hij is heel goed in de Roozenburg, sinds ik van Stijn moet gaan aanvallen is hij een hele lastige tegenstander

Sterkste dampunt: Mijn positiespel
Zwakste dampunt: Combinaties

Beste damprestatie: 3de bij de junioren van Noord-Holland

Favoriete T.V. programma: Van alles eigenlijk. Ik heb niet echt een favoriet tv-programma
Favoriete film: De films van Twilight (het eerste deel, New moon en Eclipse)
Favoriete gerecht: Kip van het spit

Over welke speler van de club zou je in de volgende IJ'dammer wat meer te weten willen komen? Thomas Vermeulen

Berrie, bedankt voor dit interview!

Vrijehuizenmarkt
meer voor uw huis!

DE MAKELAAR DIE U PERSOONLIJK KENT

Jacqueline Schouten

Tot ziens achter het dambord!!

- 0,5 % courtage, met een minimum van € 1.500,=
- 10 % korting voor dammers!!!
- ik neem u al het werk uit handen
- zeer actieve marketing
- no cure, no pay

Jacqueline@vrijehuizenmarkt.nl
www.vrijehuizenmarkt.nl
T 06 46025328

Voor zowel aan- als verkoop

BIJENKORF CADEAUBON
En weet u iemand die vervolgens via mij een woning koopt of verkoopt dan ontvangt u een cadeaubon van de Bijenkorf ter waarde van € 50!!

Bouwmaterialenhandel

A. BEENHAKKER B.V.

Wand en vloertegels
Handvorm stenen
Gipsplaten

Betonwaren
Stukadoorsmaterialen
Dakbedekking

PVC-Buizen (WAVIN Dealer)
Isolatiematerialen

Bezorgen door heel Noord-Nederland
Regelmatig interessante tegelaanbiedingen

Dokweg 36 – 1976 CA IJmuiden Tel. 0255 – 514010
Zaterdags geopend van 9.00 tot 15.00 uur

TER NAGEDACHTENIS AAN

RENS JAN DE JONG

Op 8 september 2010 overleed Rens de Jong na een lange, 26 jaar durende, ziekte op 71 jarige leeftijd. Bij DCIJ was hij slechts bij enkelen bekend. Zijn actieve damcarrière als wedstrijdspeler was slechts kort. Met klasgenoten van de nijverheidschool werd hij samen met Jan Bravenboer, Gillis Provoost en Piet Kok winnaar van de scholenwedstrijd die DCIJ in 1954 organiseerde. Daarna werd De Jong voor korte tijd lid van 'Sportief'.

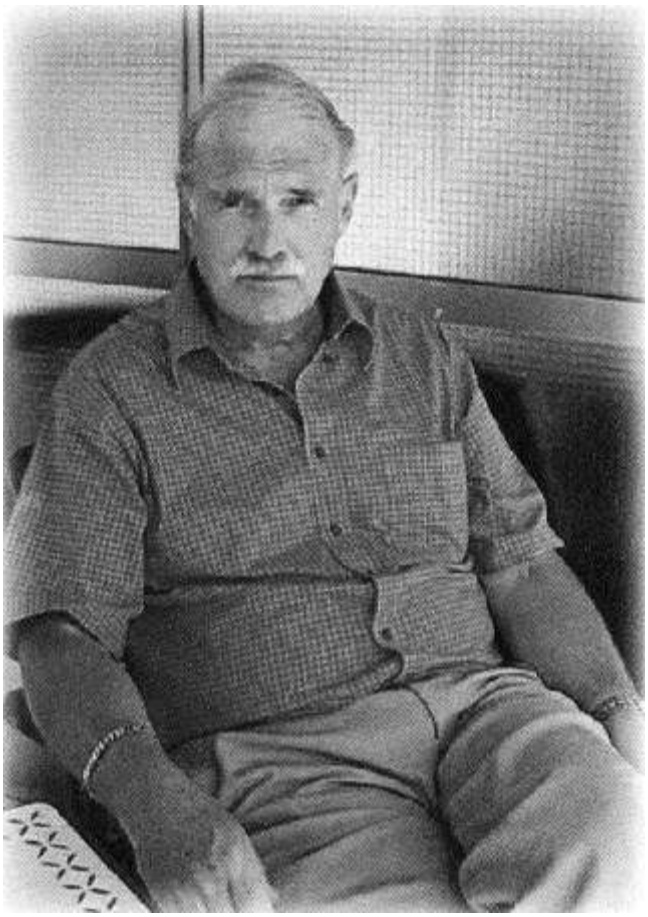

Rens de Jong 1939 - 2010

Dammen is een mengeling van spel, sport en kunst. Bij de damclub is het in de eerste plaats sport. Daar wordt bijna wekelijks gestreden om de punten.

Rens de Jong voelde zich nauwelijks aangetrokken tot de damsport. Zijn liefde voor het spel lag in het componeren van damproblemen. De kunstvorm bij uitstek. De problemisten worden wel de dichters van het damspel genoemd.

Als beginnend damcomponist kreeg hij in de damrubriek van Barend Dukel volop de aandacht. Dukel had al snel door dat De Jong over de nodige aanleg beschikte. Na een korte periode stokte zijn productie. Jaren later pakte hij zijn oude liefde weer op.

Hij abonneerde zich op 'De problemist', het orgaan van 'De kring voor damproblematiek', en leverde met een zekere regelmaat werkstukken af. Zijn talent kwam nu tot volle ontplooiing. Verrassende slagmechanismen, gebaseerd op fraaie eindstanden, werden zijn handelsmerk. Ook Eric van Dusseldorp schonk in zijn damrubriek regelmatig aandacht aan het werk van Rens de Jong.

Met het plaatsen van een aantal werkstukken tracht ik duidelijk te maken tot welk een creatieve produktie De Jong kwam. Het eerste probleem stamt uit zijn jeugdjaren. Als 14-jarige kwam hij tot een grote produktie waar hij met regelmaat de rubriek van Dukel mee haalde.

>>

Zonder enige kennis bij mij waaraan een goed probleem moet voldoen waag ik me aan het werkstuk.

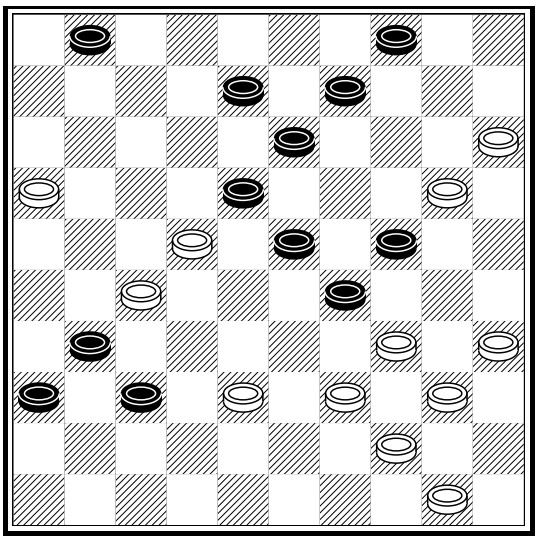

De oplossing: **15-10 (4x15)**
{De auteursoplossing, want (24x15) wint eveneens, zij het minder fraai door:
27-21 (18x27) 21x41 (36x47)
10- 5 (47x33) 5x20 (15x24)
en 39x28.}
35-30 (24x35) 39-33 (15x24)
44-39 (35x44) 16-11 (29x40)
11- 7 (1x12) 33-28 (23x34)
50x19 (13x24) 22x 2 (31x22)
en 2x46. Al met al een prachtige compositie voor een beginnende problemist.

Na zijn jeugdjaren stokt de productie. Hij gaat varen en jarenlang raakt hij geen dambord meer aan. Eerst in de negentiger jaren van de vorige eeuw waagt hij zich weer aan het componeren van problemen. En met succes, want in ‘De problemist’, ‘Het Damspel’ en in de ‘IJmuider Courant’ verschijnen zijn creaties.

Het volgende werkstuk verscheen in ‘De Problemist’ en getuigt van kennis van zaken.

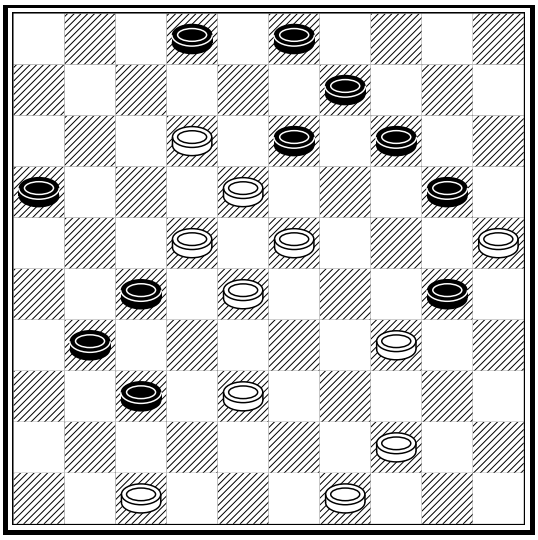

Oplossing: **47-41 (30x50)**
41x21 (16x27) 38-32 (27x38)
12- 8 (3x12) 18x 7 (2x11)
23-19 (14x32) 25x 3 (50x17)
3x37x16 (38-42) 16-38 (42x33)
en 49-43.

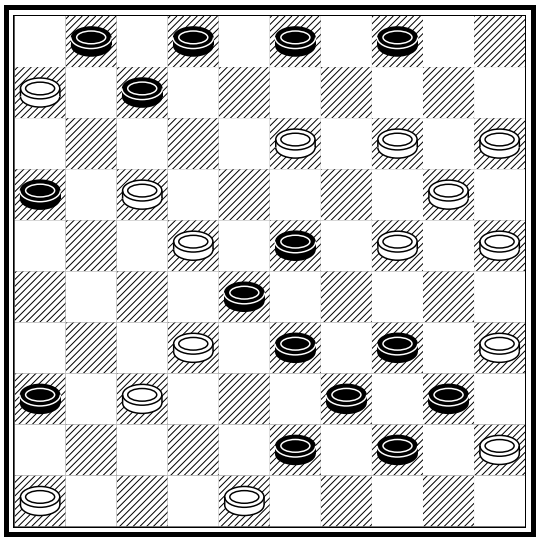

Het probleem werd geplaatst in ‘De Problemist’ en voorzien van de volgende opmerking: “Rens de Jong presenteert een stand met een zwart blok schijven dichtbij de witte basisrij. Het lijkt duidelijk dat dit geen kwestie is van gebrekkige afronding, maar een gevolg van het gekozen slagsysteem. Gewoon een attentieprobleem”.

>>

Oplossing: **15-10 (4x15) 37-31 (36x 9) 24-19 (15x13) 25-20 (28x37) 35-30 (34x25) 45x34 (39x30) 48x 8 (3x21) 14x 3 (25x14) en 3x50**

De eindstand is voor de kritische problemist als vloeken in de kerk. Maar het gaat in dit probleem vooral om het slagsysteem...

Oplossing: **37-31 (36x49) 48-42 (26x48) 16-11 (48x34) 33-28 (22x24) 40x20 (48x18) 11x 4 (15x24) en 4x 2** met een gewonnen slotmotief van Max Douwes.

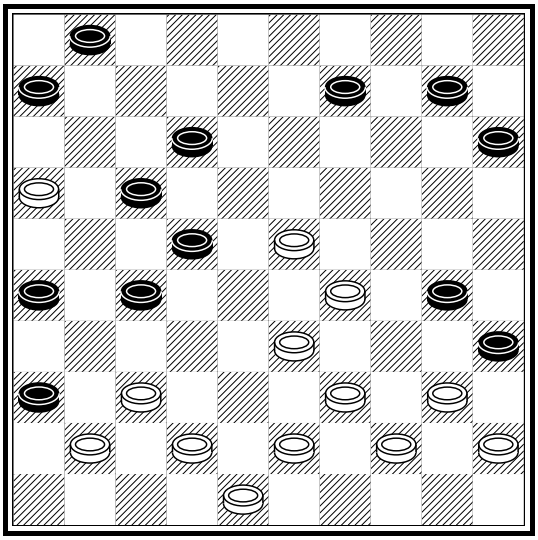

Het commentaar van Cor van Wijk in 'De Problemist' luidt: "Het brengen van de zwarte dam op 18 (zie moment) en de slag naar 4 zijn hoogtepunten in het probleem van Rens. Een goede revanche voor de eerdere versie (gepubliceerd in de probleemrubriek van februari 2006) die bijoplosbaar bleek".

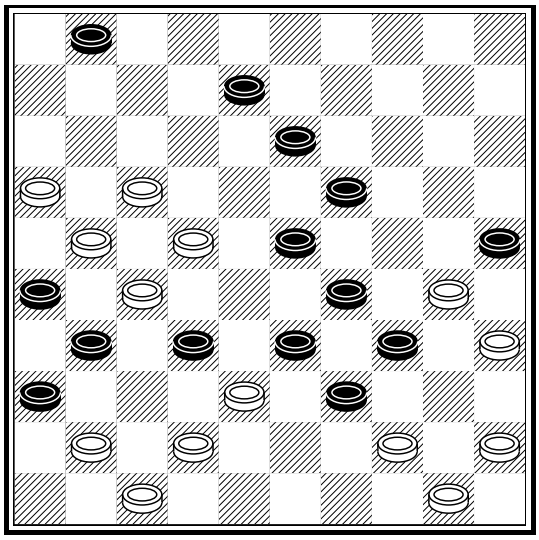

We besluiten het werk van De Jong met een opgave die al eerder in de 'IJmuider Courant' van 22 nov. 2008 verscheen. Het is slechts een kleine selectie wat uit zijn brein ontsproot. Voor de liefhebbers van problemen is het oeuvre van De Jong een schatkamer waar men zich talloze uren in kan verpozen.

De oplossing: **16-11 (32x43) 42-37 (31x42) 47x49 (36x47) 49-43 (39x48) 30x28 (23x32) 27x38 (47x33) 22-18 (13x22) 17x39 (26x 6) 39-34 (29x40) 50-44 (49x40) 45x34 (48x30) en 35x 2.**

Jan Apeldoorn

TAVIRA OPEN PORTUGAL 2010

Het Tavira Open wordt georganiseerd door Theo Dijkstra, die in de Algarve in de gemeente Tavira woont in het kleine vissersplaatsje Santa Luzia. Tavira is een prachtig plaatsje een kilometer verderop in het oosten van de Algarve. In oktober is het nog lekker warm weer in Portugal, maar wel heerlijk rustig, omdat het toeristenseizoen dan over is. Omdat de partijen pas om drie uur 's middags beginnen, heb je 's morgens en in de middag alle tijd om te zwemmen, zonnen, musea te bezoeken of andere dingen te doen die bij een normale (niet-dam) vakantie horen. De organisatie (lees: Theo Dijkstra en zijn vrouw Bettie) geeft ook advies over de goedkoopste vluchten en accommodaties en doet alles voor de deelnemers om het zo aangenaam mogelijk te maken. Hulde!

Havenstadje Santa Luzia

Zo vloog ik met Ryanair (voor een spotprijs, maar ik was wel wat banger dan anders voor een crash) naar Faro. Daar werd ik samen met andere dammers opgehaald door een busje en naar mijn bestemming gebracht in het vissersdorp Santa Luzia. Het is een klein dorp, maar ze noemen zich wel hoofdstad van de inktvis, capital de polvo. Iedere werkdag om twee uur is er veiling van inktvis. De inktvis prijkt ook op ieder menu van de restaurants in Santa Luzia.

Nicole en de Chinese Tenghua

Vele dammers verbleven in een vakantiepark vlakbij het dorp, Pedras d'el Rei. Voordeel daarvan was het zwembad, de supermarkt en tennisbanen vlakbij, maar in het dorp had ik het voordeel dat ik tien minuten lopen van de speelzaal zat en de gezelligheid van het dorp en de boulevard met zijn café's en restaurants meteen buiten de deur had. Door de uitgebreide stranden, kreken, moerassen e.d. is het gebied ook rijk aan allerlei watervogels. **>>**

Maar nu ter zake. Het toernooi was sterk bezet. Er was een mastersgroep met grootmeesters en jonge meesters in spe die masterspunten konden verdienen en een open groep met op volgorde van plaats de toppers Kalmakov, Ndiaye en Van Dusseldorp, Paul Oudshoorn en Erno Prosman. In de mastergroep zaten Jasper Lemmen, Frerik Andriessen, Erik van der Weerdhoff, Kees Thijssen, Jeroen van den Akker, Marius Adamaszek uit Polen, Jean-Marc Ndjofang uit Kameroen en Aleksej Domchev uit Litouwen. Het internationale karakter blijkt verder duidelijk uit de deelname van drie jonge Italianen, twee Fransen waaronder de oud-bestuurder Henri Macaux, de Duitser Clemens Crucius en de Chinese A La Tenghua. Ondergetekende eindigde in het open toernooi op de 39ste plaats van de 45 deelnemers. Dat viel mijzelf wel een beetje tegen, maar volgens de objectieve berekeningen mocht ik met mijn rating niet meer verwachten.

Mastersgroep

Theo Dijkstra overhandigt eerste prijs aan Kalmakov

De eerste partij ben ik weggespeeld door Henk Stoop, die de 34-30 (20-25) 30-24 opening met wit speelde, zoals ik dat zelf ook graag doe. De tweede partij verloor ik van de later hoog eindigende Peter-Frans Koops. Ik stond al onder druk, toen ik in een eenvoudige combinatie trapte. De derde verloor ik nipt, in het eindspel, van Jeroen Huskens. Na drie partijen was ik de wanhoop nabij, nog steeds nul punten. Maar de vierde partij, de tweede op zaterdag (de enige dag met twee partijen) had ik een remise en daarna won ik twee keer achter elkaar van Cor Darwinkel en Dick de Jong. Helaas verloor ik de laatste partij weer van Martin van der Sluis.

Dit jaar viel het toernooi niet in de herfstvakantie. Maar als dat wel het geval is, zou ik alle leden willen aanraden een keer mee te doen aan dit fantastische vakantietoernooi. En mensen die geen herfstvakantie nodig hebben om vrij te zijn: ga naar Tavira en geniet van een heerlijke vakantie en meet je krachten met de andere dammers.

Nicole Schouten

UIT DE PLAKBOEKEN VAN DUKEL

In de immense stapel plakboeken verzamelde Dukel niet alleen zijn eigen rubrieken die hij voor de ‘IJmuider Courant’ en het ‘Haarlems Dagblad’ publiceerde, maar ook van andere scribenten zijn rubrieken verzameld.

Zo toon ik u een tweetal standjes van A.K.W.(Arnold) Damme uit diens damrubriek. Damme was een autoriteit en behoorde in de twintiger jaren van de vorige eeuw tot de topdammers in Nederland. In 1921,1927 en 1928 legde hij beslag op de nationale titel.

De volgende opening waar hij een uitgebreide studie van maakte was:

1. 34-30 20-25 2. 30-24 19x30 3. 35x24.

De opening werd bekend onder de naam van de schepper. ‘De A.K.W. Damme variant’. **>>**

Onze “*Youssra*” prijzen

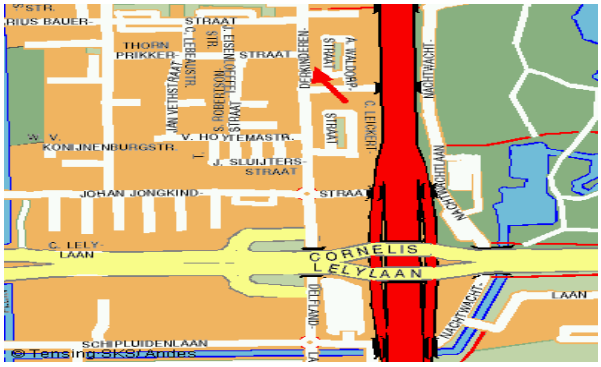

Graag heten wij u welkom in onze kapsalon aan de:

Derkinderenstraat 60
1062 BJ Amsterdam
Tel. 020 – 615 19 13
www.kapsalonyoussra.nl

Heren:		
Knippen	€	10,00
Wassen	€	1,50
Dames:		
Knippen & drogen	€	13,00
Wassen	€	1,50
Haarmasker	€	5,00
Verven vanaf	€	20,00
High light	€	18,00
Föhnen	€	13,00
Permanent vanaf	€	25,00
Ontkroezen	€	20,00
Opsteken	€	20,00
Manicure	€	10,00
Wenkbrauw	€	5,00
Schoonheidsspecialist	€	20,00
Kinderen:		
Knippen t/m 11jr.	€	8,00

Bij ons kunt u terecht voor diverse heren en dames kapsels.

Een afspraak maken is niet nodig, maar wel mogelijk

Wij zijn geopend van maandag t/m zaterdag van 9:00 t/m 19:00 uur.

Telefoonnummer: 020 – 615 19 13 Voor Jong en Oud

Opmerkelijk was dat hij in 1925 te Parijs en in 1928 in Amsterdam niet tot de deelnemers behoorde die strijd leverden om de mondiale titel. Hij had er gezien zijn veelzijdige talent zeker een belangrijke rol kunnen spelen.

Zijn damrubrieken waren zeer lezenswaardig en voortdurend probeerde hij de mensen enthousiast te maken voor het spel op de 100 ruiten. Hij slaagde daar wonderwel in.

Het eerste diagram toont een combinatie welke mogelijk is als zwart in deze stelling (3- 8) speelt en deze is zo oud, dat het niet meer mogelijk is uit te maken wie de slag als eerste heeft uitgevoerd.

1. .. - .. 3- 8 2. 34-29 23x34
3. 28-23 19x39 4. 38-33 39x28
5. 32x 3 21x41 6. 3x11! 16x 7
7. 42-37 41x32 8. 25-20 15x24
9. 43-38 32x43 10. 48x 8

Natuurlijk een combinatie die elke dammer wel in zijn bagage mag meevoeren.

Het tweede diagram bevat eveneens een combinatie waarmee Damme de beginners enthousiasmeerde.

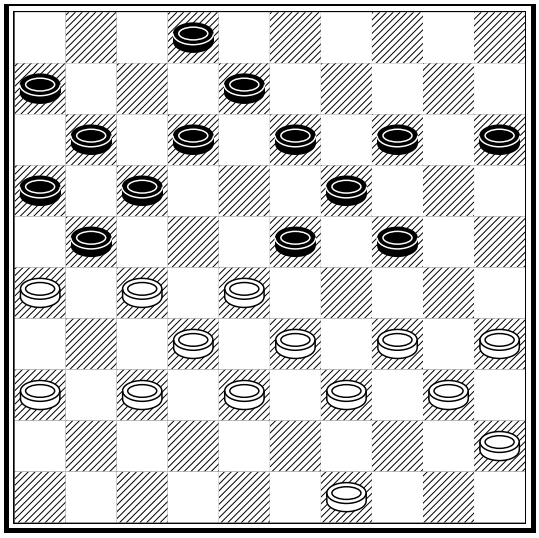

Arnold Damme

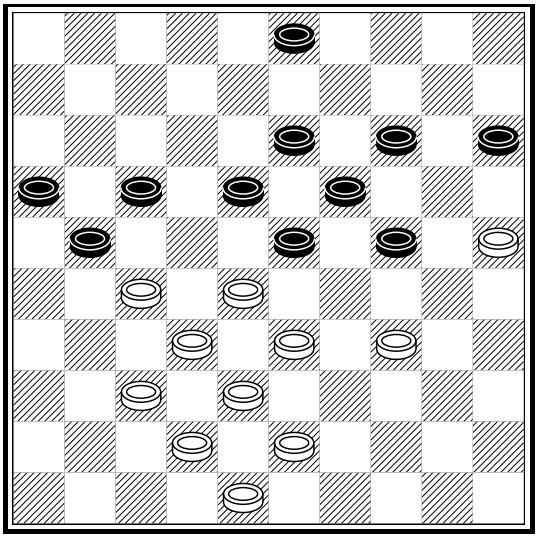

1. 34-29 23x43 2. 28-22 17x39
3. 26x17 11x33 4. 49x 7 2x11
5. 40-34 39x30 6. 35x 2

Voor degenen die het allemaal weten is het niet zo moeilijk. Maar het blijft een leuke winst.

In een volgende rubriek kom ik zeker nog wel eens terug op het werk van de grootmeester.

Jan Apeldoorn

BEKERTEAM DCIJ
SNEUVELT IN KWARTFINALE

Nadat het bekerteam van DCIJ in de eerste twee rondes van de KNDB-beker gunstig geloot had, kon een loting tegen een sterke tegenstander in de kwartfinale niet uitblijven. Deze tegenstander werd landskampioen Huissen, die in eigen huis bestreden moest worden. Met hetzelfde team als in de tweede ronde werd er op 5 juni afgereisd naar het 'Koelhuis', dat inderdaad verkoeling gaf in het tropische Huissen.

De vraag vooraf was met welke grootmeesters Huissen voor de dag zou komen. Uiteindelijk bleek de opstelling van Huissen 'mee te vallen': slechts twee grootmeesters en verder twee 1300-spelers. Casper Remeijer mocht het opnemen tegen de regerend Nederlands kampioen Alexander Baljakin, die een week eerder nog het toernooi in Salou op zijn naam wist te schrijven. Helaas voor Casper, die met zwart speelde, kreeg hij na de opening **1. 32-28 17-22 2. 28x17 11x22 3. 37-32 12-17 4. 41-37 6-11 5. 46-41 8-12 6. 31-26 16-21?** Op de 6e zet was Casper met zijn hoofd bij de zetten 32-28 (16-21) 31-26 (21-27) 36-31 (27x36) 26-21 (17x26) 28x 6 **7. 33-28! 22x33 8. 39x28** geen tegenspel meer.

ER WORDT NOG STEEDS GEDAMD IN DE MAAN!!!

kom eens aan in

Café de Halve Maan

Hagelingerweg 36
Santpoort

DCIJ's andere talent Feroz Amirkhan speelde tegen Peter Hoogteijling zijn geliefde flankspel. Hoewel hij op tactisch vlak uit moest kijken, werd de aanval op zijn voorpost niet gevaarlijk. Toen de voorpost door een ruil verdween, werd Feroz alsnog door een zetje verrast. Hij liet een twee-om-twee open staan, in de veronderstelling dat hij een doorgebroken schijf terug kon gooien. Aangezien dit niet kon wegens een combinatie naar dam, gaf Feroz direct op.

Casper Remeijer

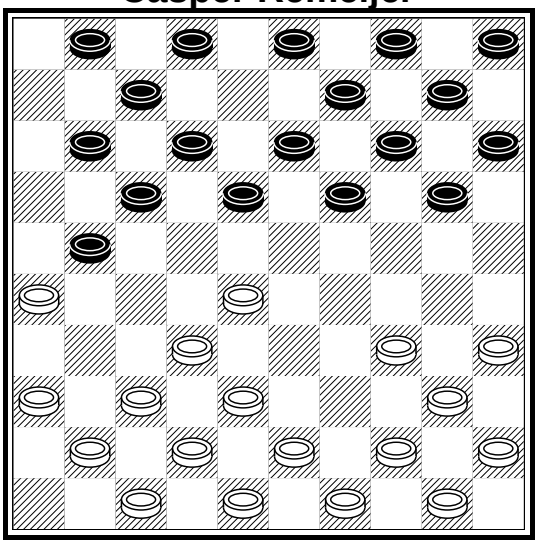

Alexander Baljakin

Kees Pippel en Martin van Dijk moesten vervolgens winnen om een sneldambarrage af te dwingen. Kees was tegen grootmeester Geert van Aalten in een hekstelling terechtgekomen. Naarmate de partij vorderde, kreeg Kees grip op het centrum en met een andere zetvolgorde had Kees mogelijk zeer voordelig gestaan. Na het partijverloop was remise een logische uitslag. Hierdoor was DCIJ uitgeschakeld.

Martin van Dijk nam met wit in de opening een voorpost op 23. Door een tactisch foefje wist hij wat voordeel te behalen met een schijf op 6 en een duidelijk plan om het centrum te veroveren. Na de tijdnoodfase was het voordeel echter verdwenen en werden de punten gedeeld. Hierdoor werd de eindstand 6 - 2 in het voordeel van Huissen.

DV VBI Huissen	**-**	**IJmuiden**				
Alexander Baliakin (1516)	-	Casper Remeijer (1270)	2	-	0	(1)
Geert van Aalten (1431)	-	Kees Pippel (1331)	1	-	1	(3)
Peter Hoogteijling (1357)	-	Feroz Amirkhan (1131)	2	-	0	(2)
Fred de Koning (1332)	-	Martin van Dijk (1229)	1	-	1	(4)
			6	-	2	

Martin van Dijk

MUTATIES

Met het nieuwe damseizoen hebben twee jeugdleden hun lidmaatschap opgezegd. **Youri Heijne** en **Rodi Hulsman**

Secretaris: Martin van Dijk

DCIJ - DAMCOMB KENNEMERLAND

Oefenwedstrijd, 4 September 2010. Uitslag 14-22.

	Damclub IJmuiden	-	**Damcombinatie Kennemerland**	
1.	Martin van Dijk	-	Mark Deurloo	0 - 2 (8)
2.	Stijn Tuytel	-	Marcel Monteba	0 - 2 (17)
3.	Conall Sleutel	-	Stefan Stolwijk	1 - 1 (5)
4.	Jesse Bos	-	Roel Janssen	1 - 1 (11)
5.	Wim Winter	-	Fabian Snijder	2 - 0 (16)
6.	Rick Hartman	-	Marcel Kosters	0 - 2 (15)
7.	Jack van Buuren	-	Dick Siegers	2 - 0 (7)
8.	Harry van der Vossen	-	Gerard van Velzen	0 - 2 (18)
9.	Cees van der Vlis	-	Frans Elzenga	2 - 0 (6)
10.	Paul Smit	-	Pieter Schoonderbeek	0 - 2 (1)
11.	Stella van Buuren	-	Haye Berger	2 - 0 (12)
12.	Berrie Bottelier	-	Carlo Koopman	0 - 2 (3)
13.	Jurrian Fischer	-	Ferdi Uilhoorn	2 - 0 (10)
14.	Vince van der Wiele	-	Joep Besteman	0 - 2 (4)
15.	Jan-Maarten Koorn	-	Rob van de Klashorst	1 - 1 (14)
16.	Thomas Vermeulen	-	Piet Beliën	0 - 2 (2)
17.	Max Doornbosch	-	Leo Hablous	0 - 2 (9)
18.	Piet Kok	-	Arie Haveman	1 - 1 (13)
				14 -22

UIT DE ONDERLINGE

Ook in het nieuwe seizoen wil ik weer fragmenten tonen die in de onderlinge competitie hebben plaatsgevonden. Onontbeerlijk is daarbij uw medewerking. Missers, mooie combinaties en beslissende fragmenten zijn daarbij van harte welkom. Dus inleveren maar. Als u geen notie heeft of er wel iets opmerkelijks is voorgevallen mag u zelfs het notatiebiljet bij mij inleveren. Ik beloof u dat het weer terug komt.

Het eerste fragment is uit de partij die Leo speelde tegen Piet. Leo won uiteindelijk maar het had bij zijn debuut (het hoeveelste?) heel wat slechter kunnen aflopen.

Het is nog even wennen voor Leo. Ondanks een vol jaar trainen met stages in Bergen op Zoom en Beverwijk maakte hij toch nog een blunder waar Piet, ook de beroerdste niet, weigerde van te profiteren. **14. .. - .. 13-19?**

15. 49-43? Wat te denken van 28-22 (17x28) 38-33 (28x30) en 35x15? Waarom doet hij, Leo, dat nou nooit bij mij?

Leo Binkhorst

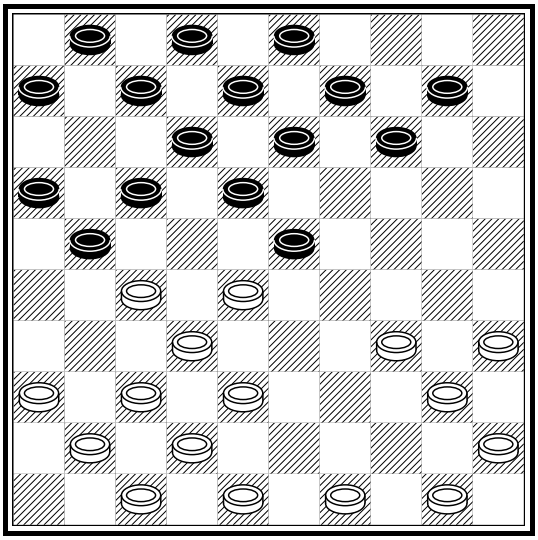

Piet Kok

Marcel Doornbosch

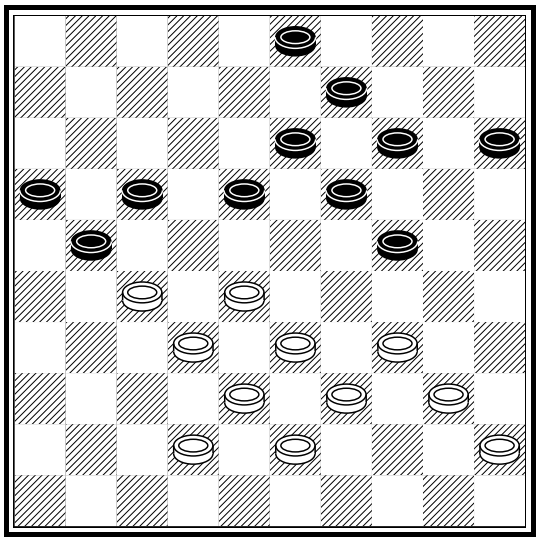

Jan Apeldoorn

Niet dat ik me intensief had voorbereid op het nieuwe seizoen, in tegenstelling tot Leo, had ik me van de start iets meer voorgesteld. Maar helaas, ik begon weer met dezelfde fouten waarmee ik het vorige had beëindigd.
Ik heb zojuist **35. 48-42** gespeeld.

Marcel hoefde niet lang na te denken en met de toevoeging; “beter duur dan niet te koop”, vervolgde hij met:

35. .. - .. 17-22 36. 28x26 24-29 37. 34x12 13-18 38. 12x23 19x48

Hoewel ik nog een tijdje weerstand bood, slaagde ik er niet in de partij te redden.

>>

Rick bevindt zich in problemen. Op een creatieve wijze tracht hij de zaak nog te herstellen. **34. .. - .. 9-14**
35. 33-28 14-19 36. 40-35 19x30
37. 28x 8 2x13 38. 35x24 18-23
39. 29x 9 20x49 En na:
40. 32-27 49x21 41. 16x27 31x22
42. 9- 3 duurde het nog 19 zetten alvorens Willem de punten kon binnenhalen.

Let op! Berrie, ik noem hem al Ber, wordt de man van de toekomst. Om Stijn te bedwingen moet je wel wat in huis hebben.

Stijn Tuytel

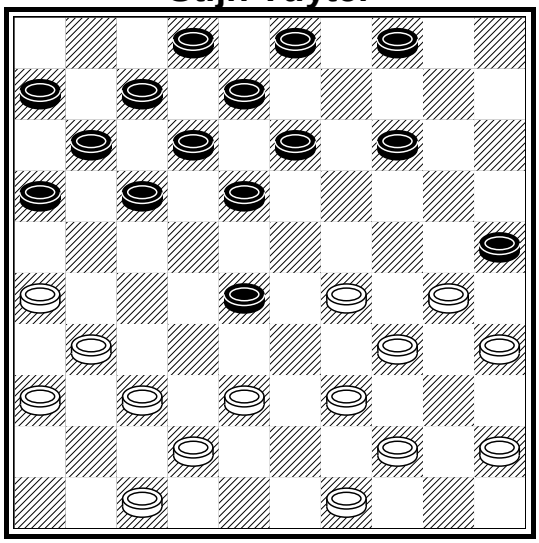

Berrie Bottelier

Zwart beschikt nu weliswaar over een dam, maar Berrie vervolgt met:
34. 24-20 25x14 35. 30-25 48x30
36. 25x34 Wit heeft een houtje meer.
36. .. - .. 8-12 37. 21-16 Berrie ziet onmiddellijk af van het voordeel. Met 38-32 is de schijfwinst houdbaar.
37. .. - .. 3- 9 38. 16x18 13x24
Hierna kwam Stijn nog wel tot een voordelig eindspel. Hij stuitte echter op de reglementregel dat na driemaal dezelfde stand op het bord de tegenstander remise kan claimen. Aldus geschiedde.

Rick Hartman

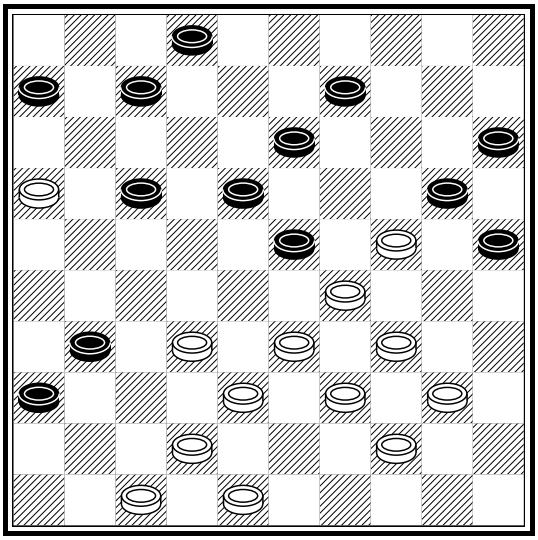

Wim Winter

Berrie aan zet speelde: **23. 30-24**
Voor Stijn een goede gelegenheid om een gewaagd avontuur aan te gaan.
23. .. - .. 28-33 24. 39x28 17-21
25. 26x17 11x33 De ontstane situatie zal voor menigeen, voor mij zeker, wel tot schier onoplosbare problemen leiden.
Maar Berrie houdt het hoofd koel.
26. 37-32 14-19 27. 35-30 7-11
28. 49-43 19-23 29. 43-39 23-28
30. 32x23 16-21 31. 39x28 12-17
32. 23x12 21-26 33. 12x21 26x48

Stijn Tuytel

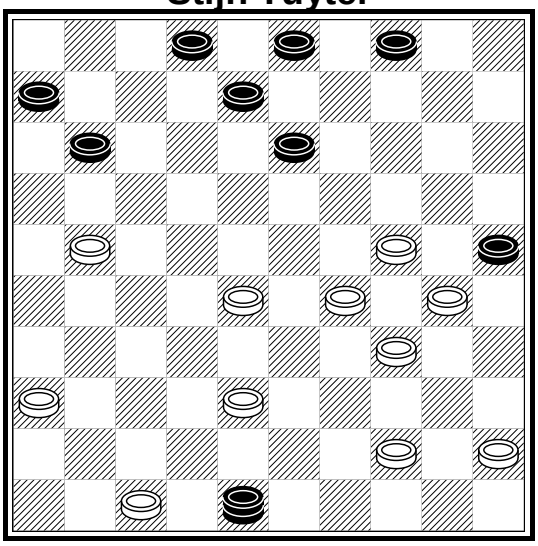

Berrie Bottelier

>>

Ik weet niet of de voorzitter het clubblad wel leest of in ieder geval deze rubriek. Meermalen is hierin aangetoond dat Piet Kok een uitermate gevaarlijke opponent kan zijn. **10. 38-32** Hiermee stelt Willem Piet in de gelegenheid d.m.v. een diep berekende spelgang van liefst 12 zetten een schijfwinst te forceren.

Men zie: **10. .. - .. 14-19**

11.	**25x23**	**21-26**	**12.**	**29x20**	**26x19**
13.	**34-29**	**15x24**	**14.**	**29x20**	**10-15**
15.	**39-34**	**15x24**	**16.**	**34-29**	**5-10**
17.	**29x20**	**10-15**	**18.**	**40-34**	**15x24**
19.	**34-29**	**24-30**	**20.**	**29-24**	**30-35**
21.	**24-20**	**9-14**	**22.**	**20x 9**	**13x 4**

Piet Kok

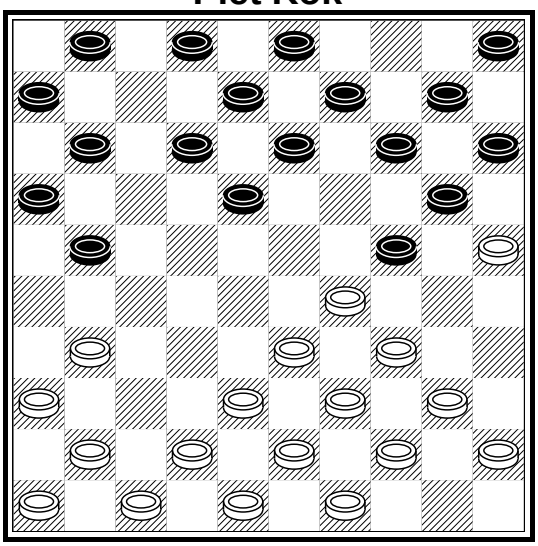

Willem Winter

En de schijf bleef voorgoed verloren.

Het volgende diagram is een bijdrage van Casper. Bedenk dat deze rubriek alleen levensvatbaar is wanneer meer leden zijn voorbeeld volgen.

Jacqueline Schouten

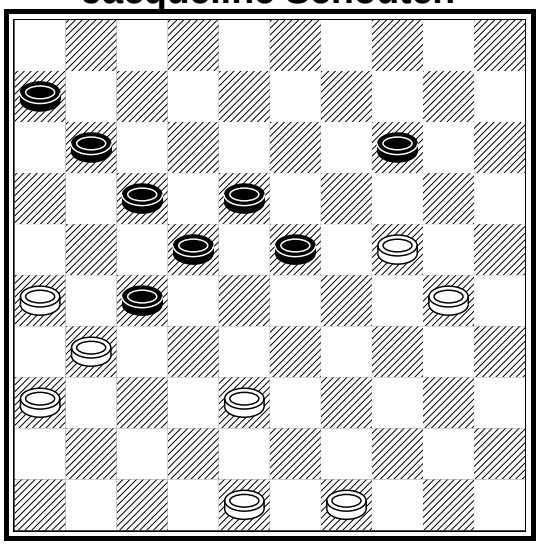

Casper Remeijer

"In de stand sta ik met wit aan zet gewoon erg goed en in feite gewonnen. De winkelhaak (de zwarte opstelling 6,11,17,22 en 27 voor de mensen die de term niet kennen) is heel erg lelijk en slecht. Met eenvoudigweg 49-43 loopt zwart binnen een paar zetten helemaal dood. Op (14-19) vervolg ik natuurlijk met 30-24 en dat is niet moeilijk meer om te winnen.

Ik speelde echter in tijdnood **30-25** en toen werd het na **(14-19)** nog ternauwernood remise voor zwart.

Ook al heb ik daarna de winst nog gemist. 30-25 is een zet die ik nooit mag doen, ook niet in tijdnood. Het is een bewijs dat ik nog niet scherp was de eerste wedstrijd, want de controle over veld 24 mag wit nooit prijsgeven.

De leuke manoeuvre echter bestaat uit het offer 38-32 (27x38) 48-43. **A)** Nu volgt op (38-42) 31-27 (22x31) 26x48 en wit breekt op de andere bordhelft door.

A) Op (14-19) sla ik eerst 43x32 en zwart verliest altijd een schijf. Of op (11-16) 43x32 (22-28) helpt niet vanwege 24-19 (28x37) en 31x42 enz."

>>

Het ligt geenszins in de bedoeling om in deze rubriek u een foutenfestival te presenteren. Maar missers zijn vaak leerzaam.

Stella van Buuren

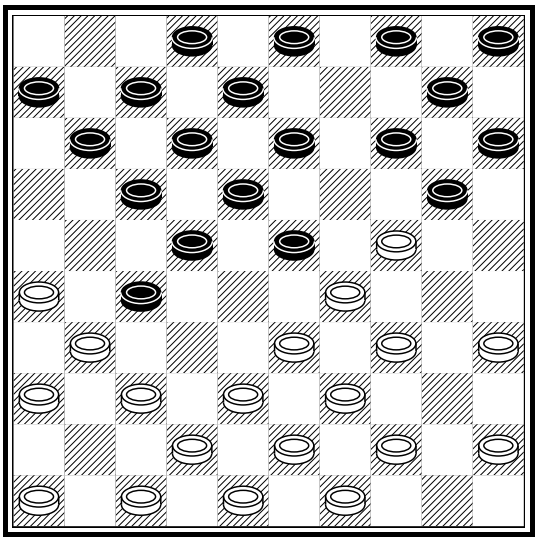

Berrie Bottelier

Stella boekte in haar partij tegen Berrie uiteindelijk een welverdiende winst.
Het had echter anders kunnen aflopen wanneer Berrie adequaat gereageerd had op de foute voorzetting van zwart.

11. .. - .. 4- 9? 12. 37-32?

In plaats van de tekstzet was de volgende afwikkeling mogelijk:

24-19 (13x24) 33-28 (23x41)
46x37 (24x33) 39x28 (22x33)
21x 4 en zwart kan wel inpakken! Na de tekstzet had zwart met (22-28) wel bijzonder goed spel kunnen krijgen. Nu weer voortgezet met:

12. .. - .. 11-16 13. 32x21 16x27 En andermaal mist Berrie een combinatie die hem de winst van een schijf op kon leveren door een damzet te nemen. Men zie. 24-19 (13x24) 34-30 (23x25) 33-29 (Ook met 33-28 wint wit een schijf.) (24x33) 39x28 (22x33) 31x 4 (14-19) 38x29 (8-13) 4x11 en (6x17).

Stella van Buuren

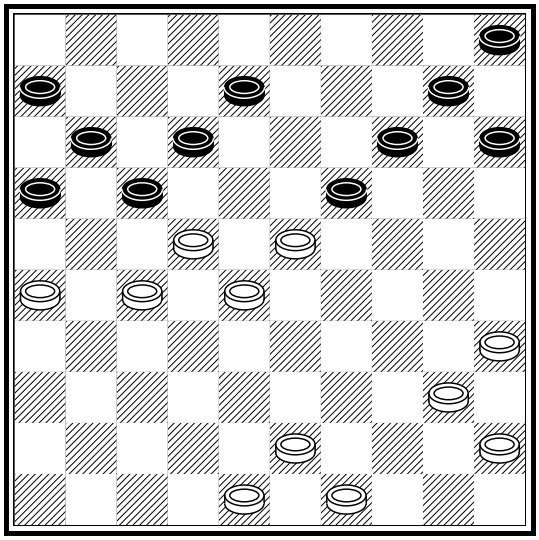

Berrie Bottelier

Enige tijd later bracht Stella de genadeslag toe en won na het zojuist gespeelde (3- 8) **32. 22-18?**
Laten we maar aannemen dat Berrie niet zijn dag had toe hij 22-18 speelde.
Met 23-18 (12x21)
43-38 (17x28) 26x17 (11x22)
38-33 (28x39) 40-34 (38x30)
en 35x 2 had hij de partij alsnog kunnen kantelen.
Na de tekstzet volgde natuurlijk

33. .. - .. 14-20 34. 23x25 12x21

en de rest was slechts een kwestie van techniek.

Al met al een boeiende opening waar onze trots de nodige lering uit kan halen.

Casper zal het wel weten. Hebben we hier weer van doen met een voor zwart ongunstige winkelhaak? In ieder geval gaat er weinig of geen kracht uit van de zwarte opstelling. Maar, en dat weten we bij DCIJ zo langzamerhand wel; Willem heeft een trukendoos die hij te pas en te onpas kan opentrekken.

>>

39. .. - .. 11-16 40. 29-24 14-20
41. 24-19 13x24 42. 34-30 25x34
43. 39x19 18-23 44. 15x24 23x14
45. 42-38 4- 9 46. 35-30 16-21
47. 30-25 6-11 48. 24-20 Zwart kan niet verhinderen dat wit ten koste van een schijf doorbreekt.
48. .. - .. 28-32 49. 20-15 9-13
50. 25-20 14x25 51. 15-10
Beter is 38-33 om te beletten dat zwart goede tegenkansen krijgt.
51. .. - .. 25-30 52. 10- 5 30-34
53. 5x37 34-40 54. 38-33 11-16
De doos gaat open. **55. 33-28** Veel beter is 43-39. **55. .. - .. 22x33**
56. 31x11 16x 7 57. 26x17 40-44
en Feroz moest berusten in een voor hem teleurstellende remise.

Wim Winter

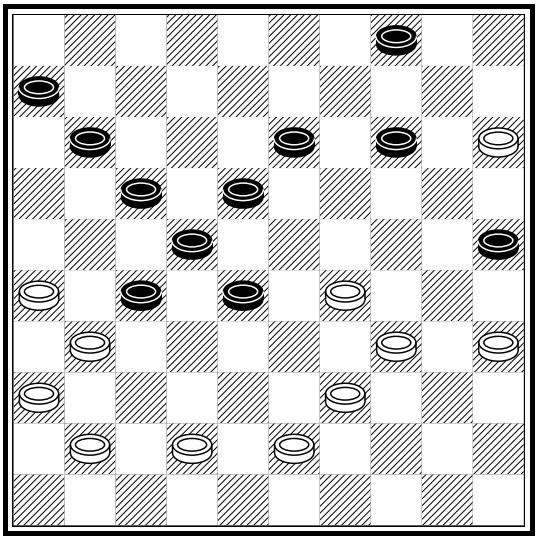

Feroz Amirkhan

Jacqueline Schouten

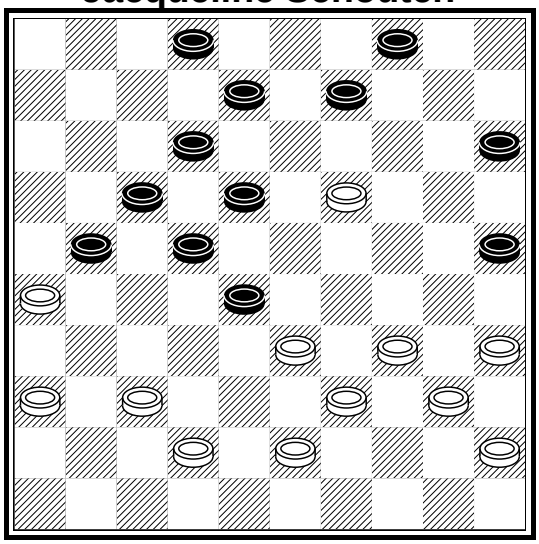

Leo Binkhorst

Jacqueline vervolgde met
42. .. - .. 13-19 Ze had met een offer uitstekende kansen kunnen krijgen. (27-32) 38x27 (28-33) 39x28 en (22x33).
43. 24x13 8x19 44. 30-24 19x30
45. 35x24 Ook nu is (27-32) enz. nog altijd lucratief.
45. .. - .. 2- 8 46. 45-40 8-13
Opnieuw is (27-32) kansrijk.
47. 34-30 18-23

Er doet zich in elke partij wel een combinatiemogelijkheid voor. Na het gespeelde (16-21) kon Leo een kans wagen middels: 19-13 (8x19) 37-32 (28x48) 33-28 (22x44) 40x49 (48x30) 35x11 (21-27) 11- 6 (9-13) en 6- 1 voor wat het waard is.

We maken een sprongetje in deze interessante partij.

Jacqueline Schouten

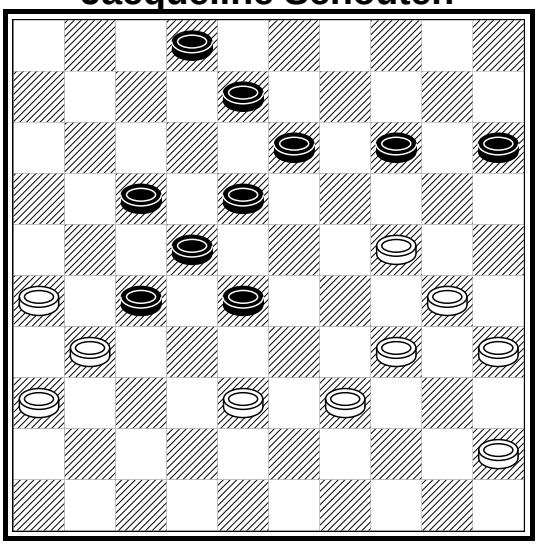

Leo Binkhorst

>>

Het spel kent veel verrassingen die het zo interessant maken. Neem nu de volgende spelgang: in plaats van de tekstzet (28-32) 38-33 (14-20) 33-28 (22x35) 31x11 (20x29) 36-31 (35x24) 31-27 (32x21) 26x17 Het zijn dit soort wendingen waarom ik zo gek ben op dit spel.

48. 30-25 Opnieuw doet zich een mogelijkheid voor die de moeite waard is om aan te stippen. (28-32) 38-33 (23-29) 33-28 (22x35) 31x11 (29x20) en 11- 7. **48. .. - .. 13-18 49. 40-34**

Het is werkelijk frappant zoveel als er in deze partij te beleven valt. Wat te denken van zet 49: 25-20 (14x25) 40-34 (28-32) 38-33 (23-28) 34-29 (32-38) 33x42 (28-32) 39-33 (32-38) 42-37 (17-21) 26x28 (27-32) 33x42 en (32x34).

49. .. - .. 14-19 50. 24x13 18x 9 51. 34-30 9-14 52. 30-24 28-32 53. 25-20 32x34 54. 20x 9 23-28 55. 9- 4 34-39

Hiermee mist zwart de remise met (34-40) Leo sloeg onmiddellijk toe.

56. 4-18 22x13 57. 31x44 Met deze gewonnen stand wist Leo wel raad en na enkele zetten gaf Jacqueline op.

Nicole was ietwat te optimistisch toen zij een aanval inzette tegen Piet. Het lijkt wel of Piet na zijn terugkeer in IJmuiden aan speelsterkte heeft gewonnen. Logisch, want de trainingsmogelijkheden in Driehuis waren beperkt.

41. 30-24 28-32! 42. 33-29 32x43 43. 39x48 16-21 44. 26x28 14-19 45. 31x22 19x39

Hierna was het snel gebeurd met het verzet van Nicole.

Piet Kok

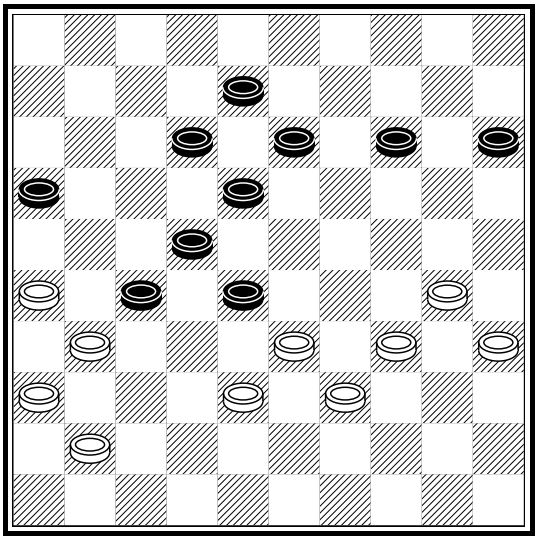

Nicole Schouten

Koos de Vries

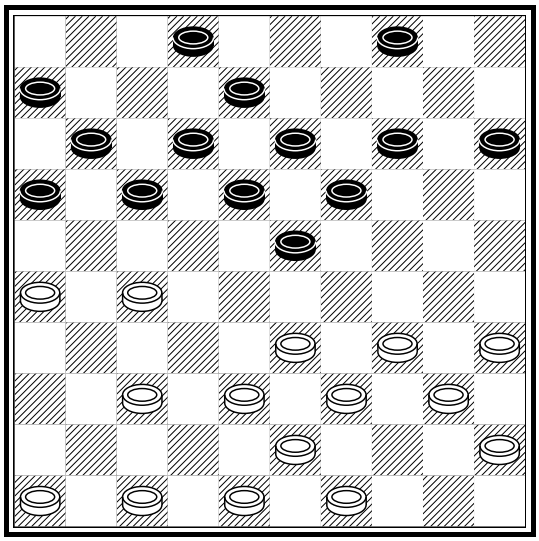

Jan Apeldoorn

Elke vrijdagavond verheug ik me op een partijtje dammen. Ik tracht daarbij, ondanks een beperkte kennis, zo goed als in mijn vermogen ligt weerstand te bieden aan de tegenstander. De partij tegen Koos verpestte op een gruwelijke wijze mijn damavond. **35-30** Hoe kom je erop? Hiermee kon zwart een zevenklapper uitvoeren die mij nog lang zal heugen.

>>

(23-29) En de rest **34x23 (18x29) 33x24 (15-20) 24x15 (17-21) 26x17** en **(11x24)** liet ik niet meer bewijzen.
Koos, maar vooral ik zelf, bezorgde me een vroegtijdige afgang naar huis.

Wim Winter

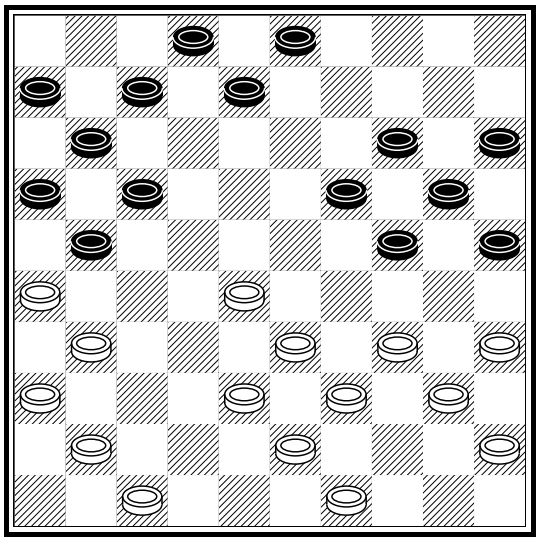

Conall Sleutel

Hoe diep kunnen de spelers van ons eerste tiental rekenen? Zwart aan zet speelde: **23. .. - .. 17-22**
Conall sloeg met **24. 28x17 21x12.**
Maar 24. 26x17 was wel zo sterk. Want na (24-29)
33x13 (22x44)**A** 13- 9 (11x22)
43-39 (44x42) 47x38 (16-21)
41-37 (14-19) 9- 4 (20-24)
4x16 (7-11) 16x 7 en 2x11
wint wit een schijf.
A (22x42) 47x38 (8x19)
38-32 (11x22) 32-27 (2- 8)
27x18 (3- 9) 41-37 (8-13)
37-32 (13x22) en na 32-27
moet zwart berusten in schijfverlies.

Als de spelers dat kunnen berekenen gaan ze wel een paar honderd punten in de rating omhoog.

Vince heeft een mooie kansrijke stand opgebouwd. Met (14-20) 25x14 (10x30) 35x24 en vervolgens (18-23) had hij groot voordeel verworven.
29. .. - .. 18-23? Dit is nu te vroeg en stelt wit in staat om met een, niet al te moeilijke, combinatie winnend voordeel te behalen.
30. 24-20 15x24 31. 33-29A 24x44
32. 43-39 44x33 33. 38x20
Wat ruim voldoende was voor de latere winst. Maar mijn trouwe bondgenoot (2.2 van Harm Jetten) gaf bij **A** aan dat
26-21 (27x16) 33-28 (22x44)
43-39 (44x33) 38x29 ook in aanmerking kwam.

Vince van der Wiele

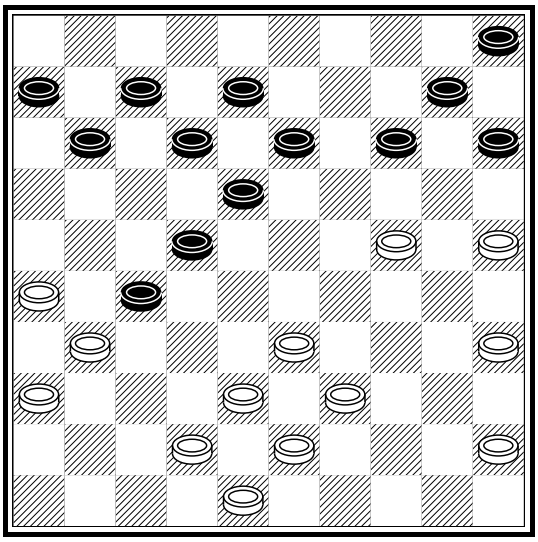

Jan Apeldoorn

Jan Apeldoorn

STELLA VAN BUUREN VIERDE OP HET NK ASPIRANTEN MEISJES 2010

Ik deed van 19 juli tot 24 juli mee aan het NK aspiranten voor meisjes in Groningen. We kwamen daar als een van de eersten aan. De sfeer was erg gezellig.

Toen de eerste ronde begon, had ik het volste vertrouwen dat ik ging winnen… Ik moest tegen Maaike Noppers. In het begin bleven we allebei strijden om het centrum, waardoor ik de rest vergat: mijn positie. Toen ik daar op ging letten, zag ik toch dat mijn stand niet zo lekker stond en moest ik mijn kroonschijf opspelen. Toen was ik weer even vergeten zetcontrole te doen en trapte ik in de coup Philippe en kon opgeven.

26. 42-37 24-30 27. 33x24 19x30
28. 35x24 17-22 29. 27x18 13x31
30. 36x27.

De tweede ronde van de dag moest ik tegen Lisa Aleven. We kregen allebei wat problemen met onze opbouw, maar toen ik weer even niet oplette, trapte ik WEER in de coup Philippe!
Ik raakte erg geïrriteerd, maar mocht en zou niet verliezen. Dus ik speelde door… Ik trapte nog in het volgende:

Stella van Buuren

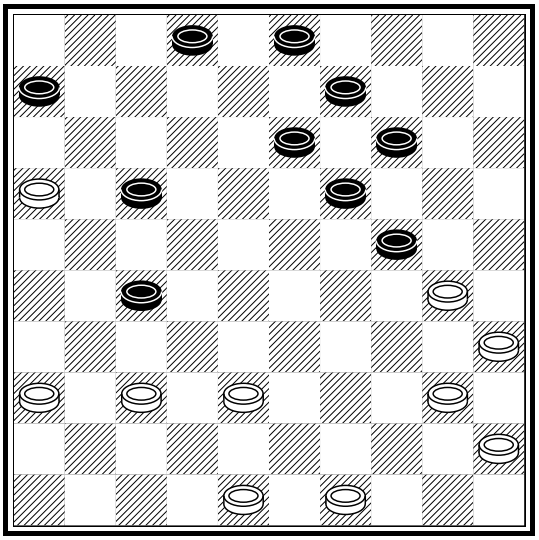

Lisa Aleven

Maaike Noppers

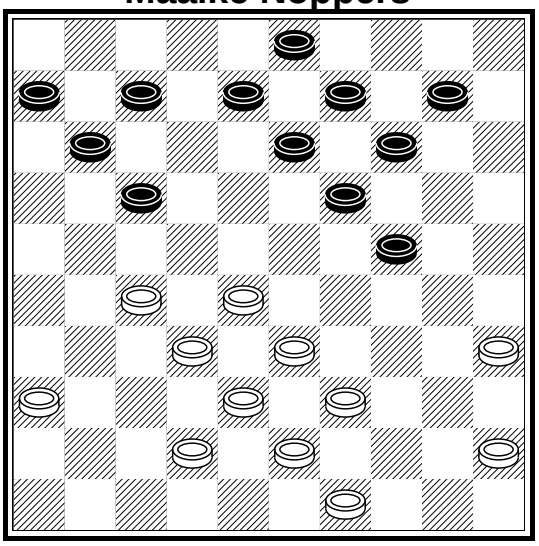

Stella van Buuren

28. 16-11 17-22? 29. 37-32 6x17
30. 32x12

Na 16-11 kon ik een goede voortzetting nemen met 28. .. - .. 27-31!
En bijvoorbeeld 29. 36x27 17-22
30. 27x18 13x22 31. 11- 7 2x11
en heb ik het middenveld.

Na wat afruiltjes van Lisa trapte zij eindelijk in een plakker en ik was doorgebroken. Dit werd na een lange strijd remise.

>>

De volgende dag moest ik tegen Erica Boerefijn. Ik deed wat foute zetten, waardoor zij het centrum won en ik voor remise moest vechten. Ik zag geen hoop meer, maar speelde verder.

Ik ging op een damgeefzetje spelen: 2 offeren naar dam, dan staat zij op slag, en sla ik er 2 naar dam.
46. .. - .. 3- 9? 47. 37-32 27x47 48. 40-34 47x20 Ik sloeg naar 3 en het eindspel was gewonnen voor mij.

Achteraf kwam ik er achter dat ik eerder deze partij een kleine combinatie met doorbraak had gemist, dat gelijk de winst is.

Erica Boerefijn

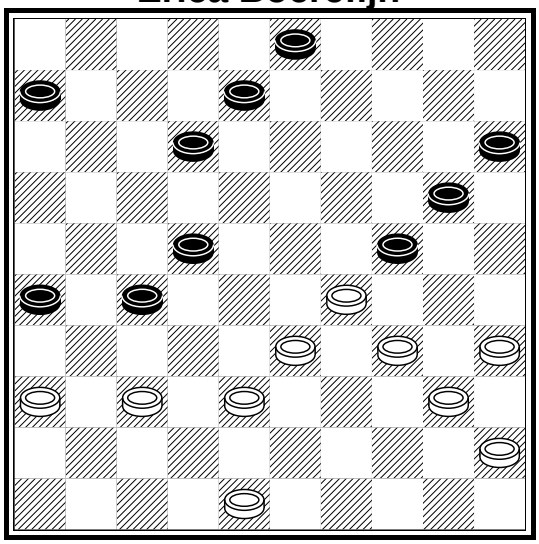

Stella van Buuren

Ik kreeg Lotte al vrij snel in een lange vleugel opsluiting (of was het de korte?)

Daarna zette ik haar in een kettingstelling met een dubbele dreiging. Ze zou dus sowieso een schijf verliezen. Ik speelde hier 28. 24-30. Beter Was (21-27) en naar voren slaan. Lotte verliest hierdoor minimaal drie schijven.

Later in de partij moest ze nog een schijf offeren, zodat ik niet doorbrak.

Erica Boerefijn

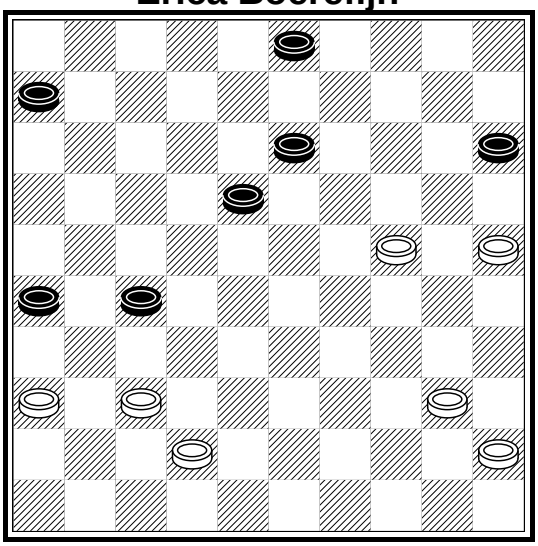

Stella van Buuren

39. 38-32 27x38 40. 33x42 24x33
41. 42-38 33x31 42. 36x 7

Ronde vier moest ik tegen de koploper van het toernooi: Lotte Aleven. Ik wist dat het een zware partij zou worden, daarom deed ik nog meer mijn best!

Stella van Buuren

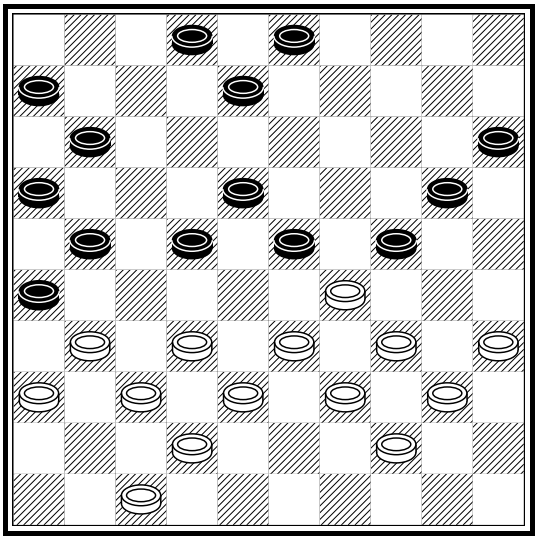

Lotte Aleven

>>

Stella van Buuren

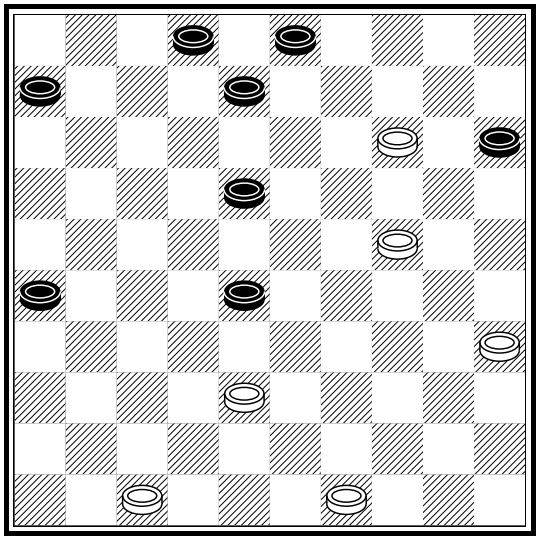

Lotte Aleven

Na ‘s morgens vrij te zijn moest ik de volgende ronde tegen Jantine.

Ik had weer eens een foute opbouw en trapte in een 4 om 4 naar dam met

21. .. - .. 24-30 22. 35x22 4-10
23. 28x19 17x50.

Ik speelde nog even door, omdat ik wist dat Jantine veel fouten in haar eindspel maakt. Ik pakte haar dam al vrij snel af en ik speelde door met 1 schijf minder. Ze trapte nog in een plakker waardoor ik doorbrak. Ik stond nu 2 schijven achter, maar mijn stand zag er erg gewonnen uit. Helaas kon ik de winst niet vinden en werd het remise.

Stella van Buuren

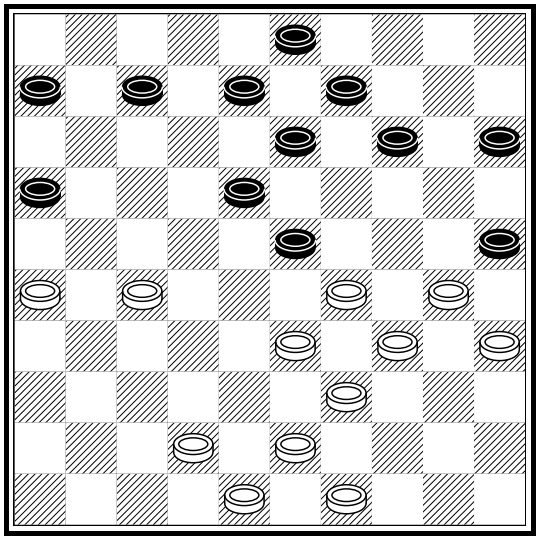

Mara Langeveld

Daarna offerde ze nog een schijf

om door te breken. Maar helaas voor haar had ik dat gezien. Er kwam nog een 3 om 2 achteraan met

38. 24-20 15x24 39. 14-10 28-32
40. 38x27 18-22 41. 27x18 8-13
42. 18x 9 3x 5. en ze gaf het op.

Deze avond gingen we nog Beach Volleyballen. Dat was erg gezellig. Het winnende team was: Nick, Johan (arbiter), Erica, en Mara.

Jantine Timmerman

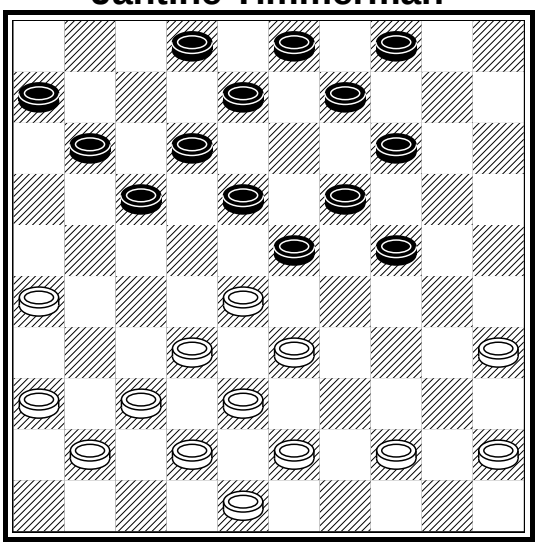

Stella van Buuren

De zevende ronde moest ik tegen Mara Langeveld. Ik had er niet zo veel zin in om te spelen. Maar ik deed mijn best… De partij ging wat snel aan mij voorbij. Toen zag ik een kansje om op een zetje te spelen (3 om 5 naar dam) Ze trapte daar in met

30. 30-24 25-30 31. 34x25 23x34
32. 39x30 14-20 33. 25x14 9x47.

Maar ze gaf (onsportief) niet op, terwijl het helemaal gewonnen was. Uiteindelijk met 4 schijven achter gaf ze alsnog niet op.

En ik maakte het ‘mooi’ af. **>>**

Die middag moest ik tegen Denise van Dam. Ik dacht: Deze win ik ook wel! ☺. Maar helaas ging het anders dan verwacht. Ze probeerde een flankaanval te spelen. Ik ruilde het af. Daarna ruilde zij nog wat af, waardoor mijn positie erg slecht was. Ik verloor daarna een schijf, omdat zij het hele centrum had en ik kon schijf 28 niet meer verdedigen. Toen het erop leek dat ik die schijf weer ging winnen, trapte ik in een 4 om 3 naar dam en kon opgeven. **26. .. - .. 23-28 27. 32x34 14-20 28. 25x23 18x49**

Denise van Dam

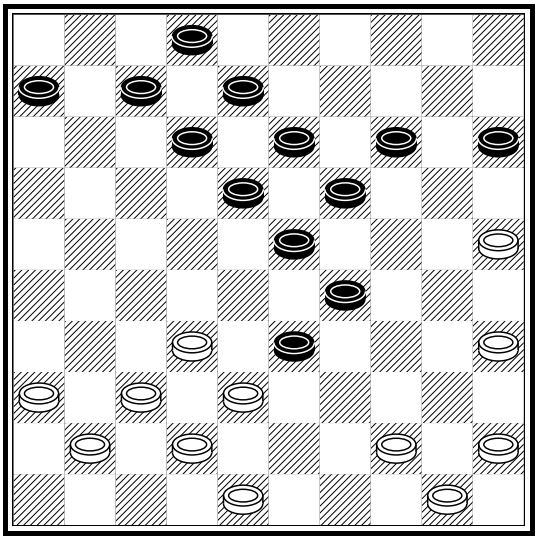

Stella van Buuren

Een podiumplaats zat er voor mijn gevoel al niet meer in. Want na wat rekenen kon ik nog wel 3e worden, maar dan moest als ik won, Lotte remise spelen. Of als ik remise speelde moest Lotte verliezen. Maar eigenlijk wist ik al zeker dat Lotte ging winnen van Maaike.

De slotronde moest ik tegen Gerlinda Schaafsma. Hoewel ik wist dat het niet zo veel voor mij betekende, betekende het wel veel voor de meisjes die wel kans maakten op de eerste plaats. Als Gerlinda won, was zij eerste.

Ik had helemaal geen overzicht tijdens deze partij. Ik zette wat me het beste leek, zonder verder goed na te denken (was erg afgeleid). Toen ik eindelijk een beetje ging kijken, zag ik dat ik ontzettend gewonnen stond! En ik ging mijn best maar weer eens doen :). Ik zag iets heel moois zitten op de 41e zet. Ik kroop achter 2 schijven, waardoor zij moest sluiten. Daarna haalde ik er een schijf bij, waardoor er een één om twee dreigde.

Stella van Buuren

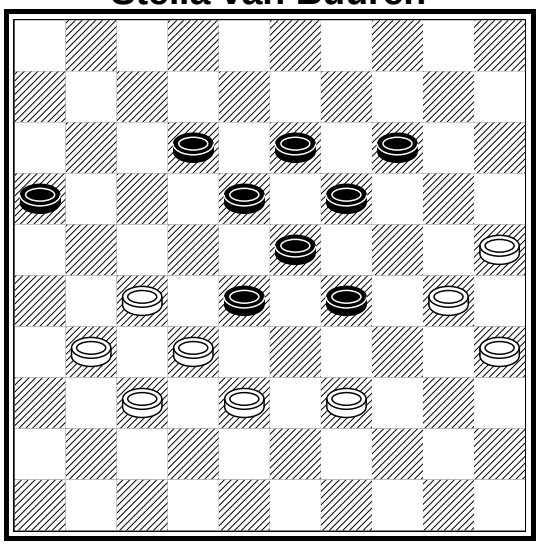

Gerlinda Schaafsma

Die moest zij afruilen met
43. 39-34 29x40 44. 35x44
want,ze kon niets anders…

Na die afruil zat er een mooi vier om drietje in naar dam met
44. .. - .. 23-29 45. 32x34 14-20 46. 25x23 18x49
Het eindspel was gewonnen.

Om 15:10 kwamen de eerste barrages van Lotte tegen Gerlinda. Lotte won de eerste barrage, Gerlinda won de tweede barrage. Ze moesten nog een barrage spelen... **>>**

Die werd remise! Er leek geen einde aan te komen. Het was inmiddels al 5 uur. De laatste barrage won Lotte op de klok en zij werd tweede.

De prijsuitreiking was gezellig. Iedereen mocht naar voren om een beker te halen en kreeg een felicitatie van Nick. Opeens kwam er iets in Lisa en mij op. We hadden een leuk shirt voor Henk gekocht en hij had beloofd hem aan te doen tijdens de prijsuitreiking. Lisa en ik kijken Henk met een dodelijke blik aan en hij liep meteen weg om het shirt aan te doen. Toen hij binnen kwam, kwamen we natuurlijk niet bij van het lachen. We hadden ook een broek voor hem gekocht, maar we dachten dat die iets te erg was om aan te doen. Maar toen ik achteraf even op internet keek zag ik foto's van hem met zijn mooie kleertjes aan. ☺

Op dit toernooi ben ik vierde geworden. Niet erg goed vind ik zelf. Ik had natuurlijk gehoopt op een podiumplaats. Het was in ieder geval een hartstikke leuk toernooi!

Stella van Buuren

AEVUM KOZIJNEN

NICO VAN DER WIELE

Aevum Kozijnen
Conradweg 32
2031 CM Haarlem

E nico@aevum-kozijnen.nl
W www.aevum-kozijnen.nl

T 023 576 25 67
M 06 271 799 07

Alle vertrouwen in kunststof bouwen

JELTE WINT B-CATEGORIE AEVUM KOZIJNEN/VAN DER WIELE TOERNOOI

Het Aevum-Van der Wiele jeugddamtoernooi werd zondag weer voor het eerst gehouden na de zomervakantie. In de wintermaanden wordt maandelijks een toernooi voor de beginnende en gevorderde jeugd gehouden. Dat het toernooi in Noord-Holland steeds populairder wordt, bleek wel afgelopen zondag in het “Jan Ligthartgebouw”.

Pupillen uit de Zaanstreek, Haarlem, de kop van Noord-Holland en natuurlijk IJmuiden bevolkten de damzaal. De B-groep werd gewonnen na een spannende strijd tussen Maurice Koopmanschap uit Heerhugowaard en Jelte Bottema door de laatste. De derde plaats ging naar Danique Smids.

	Categorie A	W	+	=	-	P	WP	SB
1.	Stan Brink	7	6	0	1	12	54	90
2.	Raymond Koopmanschap	7	5	1	1	11	62	90
3.	Mitchel Mensinga	7	4	2	1	10	60	79
4.	Stella van Buuren	7	5	0	2	10	59	76
5.	Tim Karman	7	4	2	1	10	57	73
6.	Timo Kuipers	7	5	0	2	10	50	66
7.	Dana van der Wiele	7	5	0	2	10	47	62
8.	Jurrian Fisher	7	4	1	2	9	69	86
9.	Dirk Vet	7	4	0	3	8	51	42
10.	Vince van der Wiele	7	4	0	3	8	48	44
11.	Max Doornbosch	7	3	1	3	7	61	51
12.	Leon Smids	7	3	1	3	7	58	51

>>

In de hoofdgroep hield alleen Stella van Buuren uit de Velserbroek zich staande in het geweld, maar de hoofdplaatsen gingen achtereenvolgens naar Stan Brink, Raymond Koopmanschap en Mitchel Mensinga. Het volgende toernooi wordt gehouden op zondag 7 november.

	Categorie B	W	+	=	-	P	WP	SB
1.	Jelte Bottema	7	4	0	3	8	57	48
2.	Maurice Koopmanschap	7	4	0	3	8	45	36
3.	Danique Smids	7	3	0	4	6	49	32
4.	Martijn Vis	7	3	0	4	6	49	24
5.	Finn van der Wal	7	3	0	4	6	46	24
6.	Anna Konijn	7	3	0	4	6	46	22
7.	Roy Fillekes	7	3	0	4	6	43	22
8.	Tymo Smids	7	3	0	4	6	43	20
9.	Kevin Klerq	7	2	0	5	4	40	8
10.	Tristan Zwaan	7	2	0	5	4	33	8
11.	Tim Konijn	7	2	0	5	4	33	6
12.	Rick de Wolf	7	1	1	5	3	41	3
13.	Janou van der Wal	7	1	1	5	3	41	3

V.l.n.r.: Raymond en Maurice Koopmanschap, Danique Smids, Stan Brink, Mitchell Mensinga en Jelte Bottema

Wim Winter

EINDSTAND JEUGD

PER 25 JUNI 2010

		W	-	P
1.	Stella van Buuren	62	-	104
2.	Max Doornbosch	57	-	86
3.	Vince van der Wiele	50	-	73
4.	Rick Hartman	43	-	70
5.	Jelte Bottema	50	-	66
6.	Dana van der Wiele	45	-	59
7.	Berrie Bottelier	38	-	55
8.	Youri Heijne	45	-	46
9.	Jurrian Fischer	37	-	41
10.	Martijn Vis	43	-	40
11.	Rodi Hulsman	45	-	37
12.	Tycho van Zijl	38	-	33
13.	Thomas Jansema	17	-	25
14.	Chris Wietsma	20	-	25
15.	Eddy Westerhof	21	-	22
16.	Michael Stroet	16	-	20
17.	Rik de Wolf	33	-	18
18.	Rosalien Jansema	7	-	9
19.	Natasha	2	-	1

STAND JEUGD

PER 29 OKTOBER 2010

		W	-	P
1.	Jelte Bottema	29	-	29
2.	Stella van Buuren	17	-	26
3.	Rick Hartman	18	-	25
4.	Vince van der Wiele	20	-	23
5.	Martijn Vis	22	-	22
6.	Max Doornbosch	15	-	20
7.	Dana van der Wiele	16	-	18
8.	Berrie Bottelier	15	-	17
9.	Jurrian Fischer	14	-	16
10.	Tycho van Zijl	24	-	13
11.	Rick de Wolf	14	-	5

Wim Winter

DANA WINT DERDE EDITIE VAN BRAINWAVE TOERNOOI

Na het legendarische openlucht damtoernooi ‘Dammen op de Dam’, dat van 1979-1998 op de Amsterdamse Dam werd georganiseerd, werd na anderhalf jaar voorbereiding en met steun van het Amstelveense Sportbedrijf een denksporttoernooi uitgeschreven, waaraan naast de dammers, schakers, bridgers en go-spelers de gelegenheid kregen zich te manifesteren. Dat alles onder de titel ‘Brainwave’. Vorig jaar nog werd op het Amstelveense Stadsplein de organisatie geplaagd door sterke wind, waardoor de kramen waarin werd gespeeld omver werden geblazen. Het toernooi moest toen kort na de start worden stopgezet. Sijbrands kreeg toen landelijke media-aandacht door dit gebeuren, toen hij zwevend tussen de kraampjes het spel nog probeerde te beoefenen. **>>**

Dit jaar werd het toernooi op zondag 3 oktober gehouden. Een ongelukkige datum, omdat het reeds geplande Aevum Kozijnen/Van der Wieletoernooi hierdoor een week op moest schuiven.

In de B-groep van de jeugd won Dana al haar partijen en werd eerste bij de jeugd. Haar broer Vince had alleen verliespunten tegen Dana en werd hierdoor tweede.

Bij de jeugd was de opkomst hoog, omdat dit ook meetelde voor de 'Noord-Holland-cup'. Bij de senioren viel dit tegen. Van de acht opgegeven spelers kwamen er maar vier. Mogelijk is het beter om dit toernooi via internet (e-mail) te promoten. **Jack van Buuren**

TUSSENSTAND ONDERLINGE SEIZOEN 2010/2011

Stand per 29 oktober 2010

Pos	Cat	Naam	BRtg	Wrde	W	+	=	-	Pnt	Prc	TPR	Score
1.	B	Piet Kok	943	800	7	5	1	1	11	78,6	1116	9300
2.	B	Feroz Amirkhan	1187	1400	5	4	1	0	9	90,0	1266	8700
3.	A	Kees Pippel	1333	1600	4	3	1	0	7	87,5	1249	8200
4.	A	Wim Winter	1248	1500	9	4	2	3	10	55,6	1020	8150
5.	B	Leo Binkhorst	1027	1000	9	3	2	4	8	44,4	923	7190
6.	A	Conall Sleutel	903	800	6	2	3	1	7	58,3	1020	7000
7.	B	Stella van Buuren	645	300	8	2	3	3	7	43,8	935	6930
8.	A	Casper Remeijer	1291	1600	5	2	3	0	7	70,0	1158	6700
9.	B	Rick Hartman	741	400	9	3	1	5	7	38,9	913	6600
10.	B	Cees van der Steen	958	900	7	2	2	3	6	42,9	985	6310
11.	A	Koos de Vries	1026	1000	6	5	1	0	11	91,7	1228	6100
12.	B	Paul Smit	1021	1000	8	4	1	3	9	56,3	980	5220
13.	B	Jan-Maarten Koorn	768	500	6	1	3	2	5	41,7	909	5070
14.	A	Stijn Tuijtel	1267	1500	6	2	2	2	6	50,0	973	4500
15.	B	Berrie Bottelier	867	700	9	2	2	5	6	33,3	875	4460
16.	A	Jan Apeldoorn	979	900	9	3	2	4	8	44,4	910	4330
17.	A	Jacqueline Schouten	1057	1100	6	2	2	2	6	50,0	999	4260
18.	B	Bram van Bakel	952	900	3	2	0	1	4	66,7	1036	4040
19.	B	Cees van der Vlis	1113	1200	4	2	2	0	6	75,0	1121	4000
20.	B	Jack van Buuren	1127	1200	3	1	2	0	4	66,7	1081	3500
21.	C	Dana van der Wiele	600	300	7	2	1	4	5	35,7	709	3200
22.	C	Vince van der Wiele	600	300	9	2	1	6	5	27,8	784	2950
23.	C	Jurrian Fischer	744	500	4	2	0	2	4	50,0	964	2440
24.	B	Joop Wind	1136	1300	2	1	0	1	2	50,0	1046	2140
25.	B	Marcel Doornbosch	921	800	1	1	0	0	2	100,0	1132	1800
26.	B	Nicole Schouten	859	700	7	1	1	5	3	21,4	711	1250
27.	C	Kees van Nie	630	300	2	1	1	0	3	75,0	1015	1100
28.	B	Harry van der Vossen	1079	1100	2	0	0	2	0	0,0	669	200
29.	C	Max Doornbosch	600	300	3	0	0	3	0	0,0	493	160
30.	C	Henk van Grumbkov	900	700	2	0	0	2	0	0,0	562	130

BERRIE BOTTELIER WINNAAR KERST DE JONGTOERNOOI 2010

Kerst de Jong is en was één van de clubiconen van DCIJ. Jarenlang gaf hij leiding aan de club en mede door zijn niet aflatende inzet stootte de plaatselijke damclub door naar de nationale- en internationale top. Voor de ouderen in IJmuiden genoot hij grote bekendheid door de vele stunts die hij bedacht en uitvoerde om het damspel onder de aandacht te brengen. Als opticien bestierde hij voor- en na de oorlog een brillenwinkel. Hierdoor verkreeg hij bekendheid en uiteraard zoals in IJmuiden gebruikelijk was een bijnaam. 'Brillé' was de gangbare bijnaam en velen wisten niet beter dan dat zijn werkelijke naam was. Op zijn 65ste verjaardag stelde hij een wisselbeker ter beschikking. Het is deze 'Kerst de Jong beker' waarmee DCIJ traditioneel het damseizoen van start gaat.

Onze secretaris en tot wedstrijdleider gebombardeerde Martin van Dijk had de spelers in drie groepen, naar sterkte, ingedeeld. In alle groepen kreeg ieder vijf minuten per persoon per partij.

In de eerste groep legde Martin van Dijk met overtuiging beslag op de eerste plaats. Na vijf partijen moest hij slechts eenmaal de punten delen. De overigen werden glansrijk gewonnen. Toch bleek na afloop deze geweldige score niet voldoende te zijn voor de eindoverwinning. In de tweede groep kwam Paul Smit tot een score van 100 procent een resultaat dat in de derde groep voor Berrie Bottelier evenzeer viel te noteren.

Berrie Bottelier 1e prijs

Het moet wijlen Kerst de Jong deugd hebben gedaan dat de winst, na een barrage, terecht kwam bij de jeugdige Bottelier. Na het eclatante succes gingen er stemmen op om de voornaam Berrie maar gelijk te veranderen in Ber. Hij had immers een prestatie van jewelste geleverd en wordt mede daardoor voor veel tegenstanders de te kloppen man in het komende seizoen.

>>

GROEP A		1	2	3	4	5	6	P	Gem.
1.	Martin van Dijk		2	1	2	2	2	9	1,8
2.	Jesse Bos	0		2	2	2	2	8	1,6
3.	Stijn Tuytel	1	0		2	2	1	6	1,2
4.	Cees van der Vlis	0	0	0		2	2	4	0,8
5.	Wim Winter	0	0	0	0		2	2	0,4
6.	Conall Sleutel	0	0	1	0	0		1	0,2

GROEP B		1	2	3	4	5	6	P	Gem.
1.	Paul Smit		2	2	2	2	2	10	2
2/3.	Jacqueline Schouten	0		1	2	2	2	7	1,4
2/3.	Koos de Vries	0	1		2	2	2	7	1,4
4.	Rick Hartman	0	0	0		2	2	4	0,8
5.	Jan Apeldoorn	0	0	0	0		2	2	0,4
6.	Piet Kok	0	0	0	0	0		0	0

GROEP C		1	2	3	4	5	6	P	Gem.
1.	Berrie Bottelier		2	2	2	2	2	10	2
2.	Stella van Buuren	0		1	2	2	2	7	1,4
3.	Henk von Grumbkow	0	1		1	2	1	5	1
4.	Dana van der Wiele	0	0	1		2	2	5	1
5.	Vince van der Wiele	0	0	0	0		2	2	0,4
6.	Max Doornbosch	0	0	1	0	0		1	0,2

ERGENS IN AFRIKA

Er wordt op de wereld heel wat afgedamd. In delen van Azië, Latijns-Amerika en Afrika wordt het spel fanatiek beoefend. Ook tijdens mijn reis door het zuidelijk deel van Afrika kwam de populariteit van het spel naar boven. In Livingstone (Zambia) en Chitipa (Malawi) werd er op de markt gedamd, vaak door kooplui, als een vorm van ontspanning. Als er een klant komt, wordt er even afstand gedaan van het bord, maar daarna gaat de partij gewoon weer verder.

Er werd alleen draughts gespeeld. Theoretische kennis was bij de spelers compleet afwezig, maar deed er ook niet toe. Het ging erom door middel van verfijnd positiespel, tactisch vernuft en secuur rekenen de tegenstander in het stof te doen laten bijten. Ze deden me denken aan Russen.

>>

Slechts een klein deel van de Afrikanen heeft de overstap gemaakt naar de ons bekende versie van het damspel. In juli 2010 werd in Bamako een van de kwalificatietoernooien voor het Afrikaans kampioenschap gehouden. Het toernooi bestond uit de meest weerzinwekkende partijen en werd gewonnen door de Ivoriaan Joel Atse. Atse rolde met zijn attractieve doch geraffineerde spel menig 1400 speler op (omgerekend naar KNDB-rating). Ook de voormalig Afrikaans kampioen Leopold Kouogueu moest er aan geloven. In een rustig klassiekje onthulde de Ivoriaan (die geen rating had, uit het niets kwam) wat voor ongekende creativiteit en talent het continent herbergt.

Bij aanvang van de 30e zet is de stand als volgt. Volgens de Nederlandse mapjes staat Atse hier met zwart slechter en misschien is dat ook wel zo. Maar zelf lijkt hij daar maling aan te hebben. Op schier onnavolgbare wijze duwt hij de geroutineerde Kouogueu langzaam maar zeker naar de afgrond toe en nog net een beetje verder. Dames, heren, pak uw bord en speel na.

Joel Atse

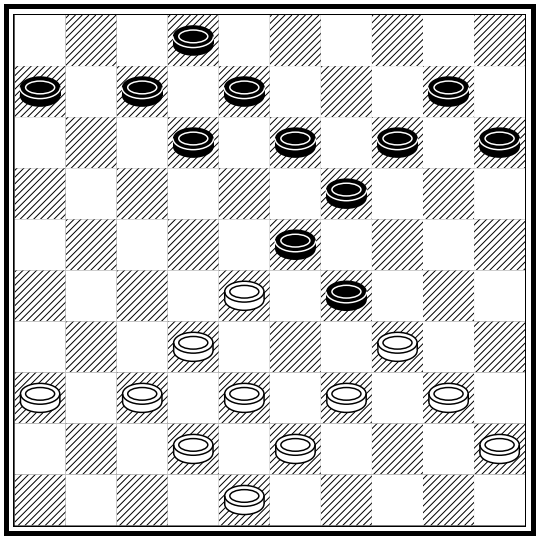

Leopold Kouogueu

Wit moet nu een zet doen en dat is bepaald niet makkelijk. Het is kiezen tussen 42-37 en 34-30. Op het ietwat onlogische 41. 42-37 volgt (20-25) (de combinatie met 24-30 en 14-20 is remise en op 23-29x29 kan wit nog net met 39-34 naar achteren ruilen) 42. 34-30 (wat anders?) (25x34) 43. 39x30 en (24-29)! Zwart dreigt nu met 29-34 en 19-24. Hiertegen is alleen 44. 45-40 bestand, maar daarop volgt 12-17! De witspeler besloot daarom tot:

41. 34-30 20-25 42. 27-21 (op 42-37 volgt de bovenstaande variant)

30. 36-31 7-11 31. 31-27 11-16 Pakt vleugelcontrole en behoudt tegelijkertijd de mogelijkheid om de olympische formatie (6/11) te formeren.

32. 40-35 29x40 33. 35x44 14-20
34. 39-34 20-24 35. 37-31 13-18
36. 31-26 10-14 37. 44-40 8-13
38. 43-39 2- 7 Het is hier dat het gevoel van de zwartspeler aan het licht komt. Ook mogelijk was (2- 8) en (6-11-17), met waarschijnlijk remise, maar er zijn betere perspectieven.

39. 48-43 7-11 40. 40-35 15-20!

Joel Atse

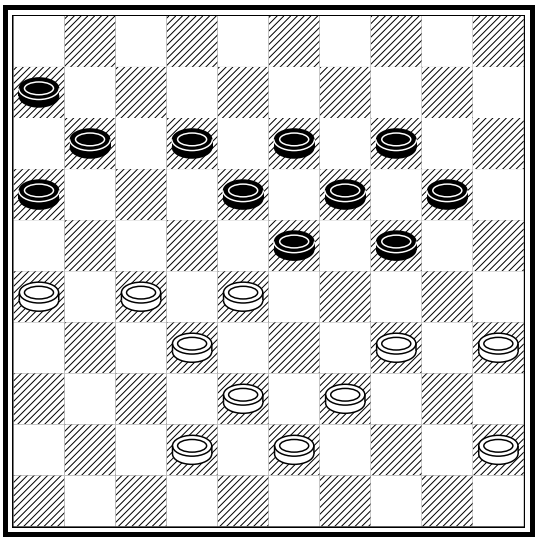

Leopold Kouogueu

>>

43. .. - .. 25x34 43. 39x30 16x27 44. 32x21 23x32 45. 38x27 11-16!
Dwingt wit tot 30-25, maar na (18-23) staat zwart dan in strategische zin gewonnen.
De manier waarop Atse de winst verzilvert is een grootmeester waardig.
46. 27-22 16x27 47. 22x31 14-20! 48. 45-40 20-25 49. 40-34 18-23
50. 34-29 23x34 51. 30x39 24-30 52. 35x24 19x30 53. 31-27 6-11!
((30-34) is verhinderd, terwijl direct (30-35) remise loopt) **54. 42-38 11-16**
55. 39-33 30-35 56. 43-39 25-30 57. 27-22 35-40 58. 33-29 40-45
59. 29-23 12-18 60. 23x12 45-50 61. 22-17 50x11 62. 26-21 16x27
63. 38-33 11x39 64. 12- 7 30-35 65. 7- 1 27-31

Stijn Tuytel

BRUNSSUM 2010

Brunssum is en blijft een toernooi dat uitermate geschikt is voor de jeugd. Een week lang wordt er niets anders gedaan dan dammen. In de speelzaal, maar ook in de analyseruimte en voor de caravan wordt er aandacht aan het spel besteed. De speelsterkte van de jeugdspelers stijgt zienderogen, evenals het enthousiasme voor het spel. Voor even geen mappen of examens, maar wedstrijdjes tegen jongens en meisjes van hetzelfde niveau.

Ook de oudere garde leeft op tijdens zo'n weekje dammen. Voor de tent wordt met regelmaat een zakdambordje erbij gepakt en zo nu en dan wordt het fragment aan Getmanski, Heusdens of Kalmakov voorgelegd. Die laten op hun beurt zien hoe makkelijk het spelletje eigenlijk wel niet is, waarna je de volgende dag vol goede moed aan de partij begint, met een wijze heer analyseert, je jezelf afvraagt hoe je ooit zo dom had kunnen zijn niet dát te hebben gedaan, de dag erop weer achter het bord plaatsneemt, enzovoort enzovoort.

Voor aanvang van het toernooi had ik me een plek bij de eerste tien ten doel gesteld. Feroz en Martin slaagden daar vorig jaar glansrijk in. Eeuwige roem en de IJmuidense hall of fame - dat wilde ik ook. Minpuntje was dat de organisatie van Brunssum er alles aan had gedaan het niveau van het toernooi op te krikken. De afgelopen twee jaar werd het toernooi ervan verweten geen echte wereldtop te trekken. Nu het Brunssumtoernooi ook als Open Nederlands Kampioenschap fungeerde, werden alle portefeuilles opengetrokken. Maar na het rijtje meesteres en grootmeesters waren er alsnog twee plaatsen die recht gaven op een plaats in de top tien. En daar gingen we voor.

De loting voor de eerste ronde was meteen al goed. Theo Dijkstra, een wat oudere man die qua rating ongeveer even sterk is, was mijn opponent. Na een voor hem gunstige opening kon ik langzaam maar zeker grip krijgen op de

>>

stelling. Rond de veertigste zet ontstond er zelfs een pracht van een vork, hoog op zijn korte vleugel. Het was een kwestie van net wel of net niet en ook na de tijdnood was dat nog zo. Maar langzaamaan begonnen de eerste concrete remisevarianten zich voor te doen en die varianten namen in aantal alleen maar toe. Na de 57e zet van wit is de stand als volgt.

Stijn Tuytel

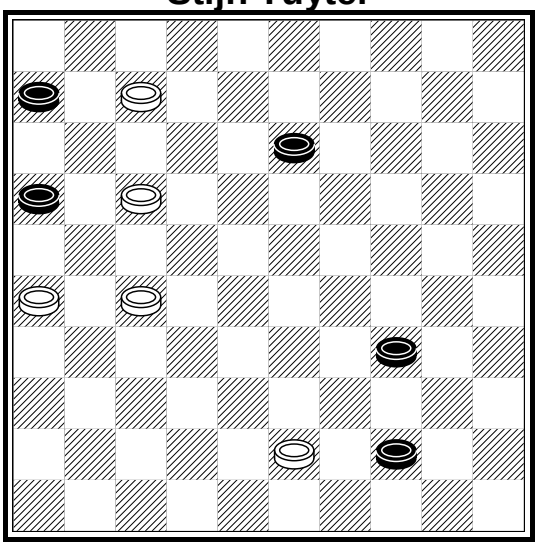

Theo Dijkstra

Het zou goed kunnen dat ik in deze stand inmiddels zelfs al wel slechter sta. In ieder geval was er geen haar op mijn hoofd die aan remise dacht. Ik zag meteen damhalen remise lopen en speelde om die reden maar **(34-40)**. Een zet die, om van te huilen, direct gewonnen is voor wit. Theo offerde **43-39 (44x33)** en haalde daarna dam met **7- 2**. Nu volgt op (40-45) 2x38, waarna damhalen verboden is in verband met 38-49 (50x11) en 27-21. De zet **(13-18)** leek na 2- 7 en (6-11) nog net remise te zijn, maar toen ik de zet speelde volgde gretig **17-12** en was het gedaan met de koopman. Ik denk dat ik na het opgeven nog een minuut of wat naar het bord heb gekeken. Totale verbijstering.

De volgende dag was ik er nog niet overheen. En dat was niet zo mooi, want Mike Koopmanschap stond op het programma. We kennen elkaar al een hele tijd en vanaf de jeugd heb ik hem op zien komen. Al heel vroeg had hij de kneepjes van het damspel in de smiezen en menigmaal heb ik tegen hem het onderspit moeten delven. Zijn spel werd altijd gekenmerkt door wisselvalligheid, maar de laatste paar jaar is daar verandering in gekomen en heeft hij zich ontpopt tot een heuse subtopper. Maar ook subtoppers verliezen en daarom troffen wij elkaar in de tweede ronde. Hij had er overigens ook geen zin in.

De opening was voor hem net als het vroege middenspel en het late middenspel. Maar na een kleine onnauwkeurigheid van zijn kant kon de remise alleen nog maar uitgesteld worden. Aan het einde van de dag kreeg hij ook nog te horen dat hij tegen Ndjofang mocht de volgende dag. Hoewel hij die partij remise speelde en later zelfs nog van Sterrenburg won, had ik de hele tijd het idee dat hij het begin van het toernooi nooit te boven is gekomen.

Te midden van alle verrassende uitslagen en enerverende partijen stond ik nog steeds op min één. Het was wachten op een onervaren jeugdspeler die eenzelfde resultaat had gehaald. Met een comfortabele overwinning op zak zou het toernooi dan gewoon weer opnieuw beginnen. De volgende dag zou de overwinning er ook komen, maar deze kwam allesbehalve gemakkelijk en gestroomlijnd tot stand. **>>**

Sterker nog, het Lunterse talent Mathias de Kruijf speelde me eigenlijk volledig van het bord, maar zag het in het late middenspel allemaal niet meer en toen was het opeens allemaal verloren.

En zo had ik met meer geluk dan wijsheid uit de laatste twee wedstrijden nog drie volle punten over weten te houden. Door m'n hoofd schoot wat Jesse ooit zei over Tsjizjov, die tijdens de eerste ronde van een WK een kloknederlaag leed, zich hier overheen zette en uiteindelijk het toernooi gewoon won. Toen Jesse dit zei, stond hij overigens zelf op het punt om vijf tegenstanders aan zijn zegekar te binden.

Willy Maertzdorf was een van de spelers die Jesse toen trof. Ik wilde ook winnen, maar Maertzdorf is taai en verdedigde zich eerder het toernooi al keurig tegen Kalmakov. Op het moment van de diagramstand had ik nog wel vertrouwen de buit binnen te halen, maar al snel daarna bleek dat slechts ijdele hoop. Wat restte was remise, en, zo voelde het, een perfecte balans tussen pech en geluk, tussen voor- en tegenspoed.

Stijn Tuytel

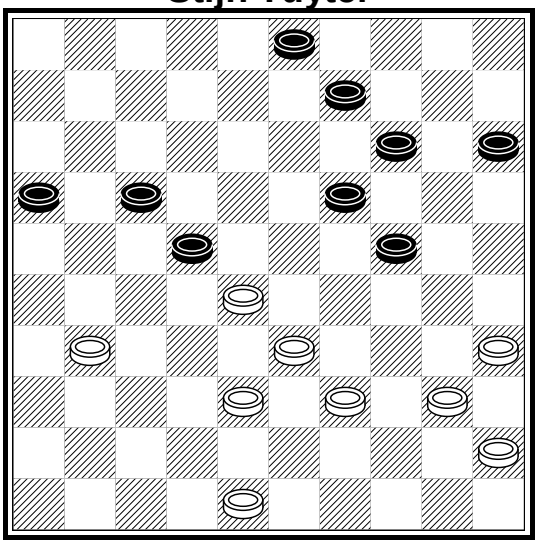

Willy Maertzdorf

In de vijfde ronde mocht ik tegen Marcel van der Most. Dit is een aardige man die al een tijdje meedraait in het damcircuit en voornamelijk als jeugdtrainer actief is. Maar er moest in ieder geval van gewonnen worden. Het plan de campagne was om hem vervelende beslissingen laten nemen.

Marcel van der Most

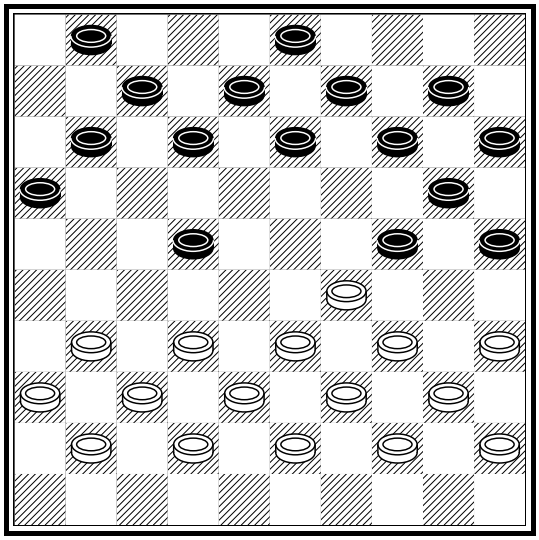

Stijn Tuytel

Om die reden speelde ik in de diagramstand **31-26**.
Op (12-18) volgt 32-28 met daarna altijd 35-30 en 29-24, en op een andere zet is het allicht mogelijk zelf een hekstelling in te nemen.
Zwart zat lang na te denken over –zo dacht ik- hoe hij het nu op moest bouwen. Maar niets was minder waar, want er volgde **(22-27)**. Compleet over het hoofd gezien! Na het tellen van de aanvallers en verdedigers had ik er even helemaal geen zin meer in, maar bij nader inzien bleek de stand nog wel mee te vallen. Na het slaan met **32x21 (16x27)** volgde **37-31 (12-18) 31x22 (18x27) 41-37 (13-18) 35-30 (24x35) 29-24 (20x29) 34x12 (8x17)** en na **37-31** en **(3- 8)** gingen we weer vrolijk verder. **>>**

Leerzaam is dat wit na 31-26 (22-27) 32x21 (16x27) er ook gewoon drie keer op kan lopen, want dat wint een schijf omdat schijf 1 niet op veld 6 staat. Helemaal niet gezien. En misschien maar goed ook, want uit de analyse bleek na twee keer achterlopen met 37-32 (11-16) 32x21 (16x27) 41-37 (7-11) 37-32 (11-16) 32x21 (16x27) 42-37 volgt (1- 7) 37-32 (13-18)! 32x21 (18-22)! met de dreiging 22-28, waarna wit zijn gewonnen schijfje weer in moet leveren en een zwakke tot matige stand overhoudt. In de partij zou zwart zelfs nog verliezen.

Met plus één en nog vier ronden te gaan lonkte weer die plaats in de top tien. Die droom zou nog geen vierentwintig uur duren. Theo Schippers heeft in de afgelopen edities van Brunssum al meerdere malen zijn kracht bewezen. Tweemaal had hij van Jesse gewonnen en hetzelfde gebeurde tegen mij. Na een middenspel waarin hij me compleet overrompelde koos ik in een negen om negen voor de verkeerde verdediging en was het gedaan met de aspiraties.

Gelukkig ging het met de jeugd wel goed. Jurrian en Vince speelden bij vlagen goede partijen en Dana toonde meerdere malen aan dat ze eigenlijk heel sterk kan spelen. Berrie experimenteerde keurig met verschillende aanvalsvormen en wist Harry nog bijna op remise te houden. Stella hield zich uitstekend staande tegen soms veel sterkere tegenstanders en Rick stond na zes ronden nog op z' n gemiddelde.

Het is heel erg leuk om de jeugd zo te zien spelen en hier en daar wat aanwijzingen te geven. Maar wanneer je zelf tegen een van hen moet is het allemaal toch wat minder. Dan worden openingen voorbereid en wordt er gespeeld alsof er niets te verliezen is (wat ook meteen de beste instelling is). Zo speelde Rick dus ook in de zevende ronde. Na een spectaculaire opening en een niet veel minder spectaculair middenspel kwam de volgende stand op het bord.

Mijn laatste zet was 40-35. Rick heeft nu drie serieuze mogelijkheden: (4-10), (13-19) en (20-24). Waarschijnlijk is (13-19) de beste, alhoewel (4-10) ook goede perspectieven biedt. In beide gevallen moet ik met 37-32 naar achteren ruilen en staat zwart zeker niet slechter. Ik zag de bui al hangen, temeer omdat Rick eigenlijk alleen nog maar goede keuzes had gemaakt. Maar de koek was op en hij speelde **20-24**, waarna de standaardcombinatie met 34-29 (23x34) 39x19 (28x48) 38-33 (13x24) 33-28 (22x33) 31x2 (48x31) 26x37 volgde.

Rick Hartman

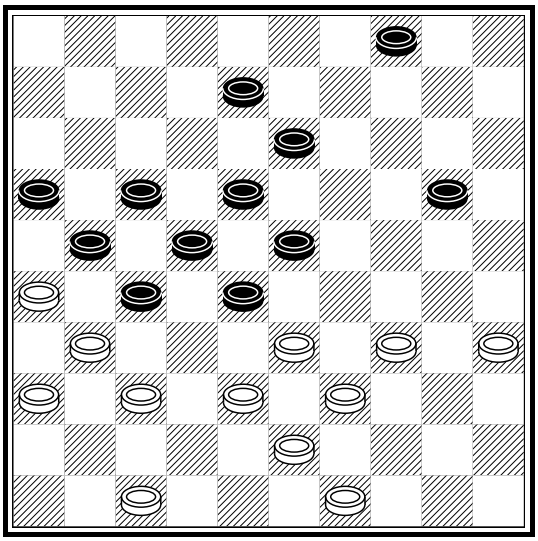

Stijn Tuytel

>>

Later die dag was het overigens Vince die opzien baarde. In een pokertoernooi waaraan meer dan twintig personen deelnamen zou hij de tafel met minder en minder personen delen en uiteindelijk zelfs de hoofdprijs winnen.

Het was duidelijk dat Vince met de grootste overwinning naar huis mocht gaan. Maar ik kon ook een belangrijke overwinning boeken door Bert Woolschot te verslaan. Wat me drie jaar geleden niet lukte, lukte nu wel, en zo stond ik bij het ingaan van de laatste ronde op plus twee. Martin stond op eenzelfde score en had, een enkele partij daargelaten, een goed toernooi achter de rug. In de voorlaatste ronde transformeerde hij met één stille zet de krachtige stelling van Niek Kuijvenhoven in een uitzichtloze stand. Met knikkende knieën wist Niek de remisehaven bereiken.

In de laatste ronde mocht ik tegen Martin. Daar was ik niet blij mee, want ik had nog nooit van hem gewonnen. Verloren daarentegen had ik wel een paar keer en altijd door een combinatie. Martin zelf was ook niet blij met de loting, maar we wilden allebei winnen en dreven zodoende onze hersenen tot het uiterste. In wederzijdse tijdnood overzag hij een vier-om-vier die hem net het verkeerde tempo bezorgde. Ik kan het Martin niet aandoen het fragment te laten zien.

Met dit resultaat eindigde ik op de gedeeld vijftiende plaats. Geen top tien, maar wel dolblij met de laatste reeks van drie gewonnen wedstrijden (bij thuiskomst voelde ik me koning, maar na bij het Kerst de Jongtoernooi ongeveer alles verloren te hebben was dit gevoel meteen weg). Al met al was Brunssum ook dit jaar weer zeer geslaagd. Het is goed dat we een vaste gewoonte van het toernooi maken.

Stijn Tuytel

STELLA'S VERSLAG VAN BRUNSSUM

Van 6 t/m 14 augustus speelde ik open NK in Brunssum. Ik kwam 5 augustus aan op de camping en sliep bij Diantha, Nico, Vince en Dana in de vouwwagen. Dat was erg gezellig.

De eerste ronde moest ik tegen Lou Chappin. Zoals altijd moet ik er de eerste ronde wat in komen, dat bleek ook uit deze ronde. Ik had een ongemakkelijke opening. Toen ik dacht een goede ruil te nemen, deed hij een erg sterke zet, waarna een gedwongen combinatie kwam. Ik dacht dat ik ging verliezen, maar ik speelde verder. Ik kreeg alsnog een redelijke stand, ook al stond ik een schijf achter. Daarna had ik nog een remisemanoeuvre in het oog.

Chapin speelt in deze stand **44. 16-11?**
Beter was 37-31 geweest.
Ik loop weg met **44. .. - .. 17-22**
en win mijn schijf terug door:
45. 11- 7 6-11 46. 7x27 22x33.
en er werd remise overeengekomen.

De tweede ronde moest ik tegen Oscar Vaessen. Ik onderschatte hem erg, want dat doe ik vaak bij kinderen die wat jonger zijn.

Oscar Vaessen

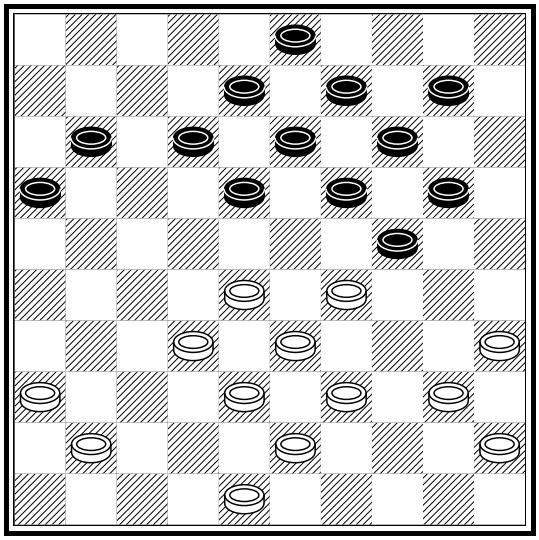

Stella van Buuren

Stella van Buuren

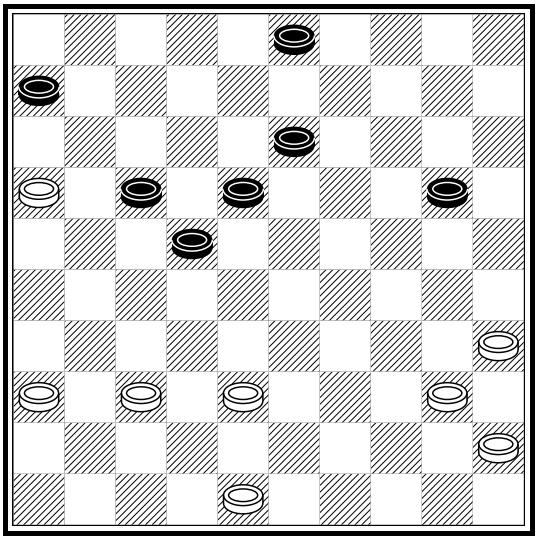

Lou Chapin

In het begin van de partij kreeg ik al snel een dam. **28. 29-23 18x29**
29. 35-30 24x44 30. 33x 4 44x22

Ik dacht hier snel dat ik ging winnen, maar het werd moeilijker dan ik had gedacht.

Hij kon in het eindspel mijn dam afpakken. Dit zag ik wel, maar net iets te laat.

>>

Zwarts laatste zet was (12-18).
Ik speelde **40. 37-32?**
De enige goede zet was 27-38. Na (18-22!) kan zwart heel eenvoudig de dam afnemen en wit verliest altijd haar dam door een één om één.

Dit deed hij gelukkig niet. Daarna kon ik al snel winnen.

De derde ronde speelde ik tegen Cheick.
Toen ik zijn rating zag, schrok ik wel een beetje. Maar iedereen is te verslaan. En ik ging mijn best doen om sowieso een puntje te pakken.

Drame, Cheick Sadibou

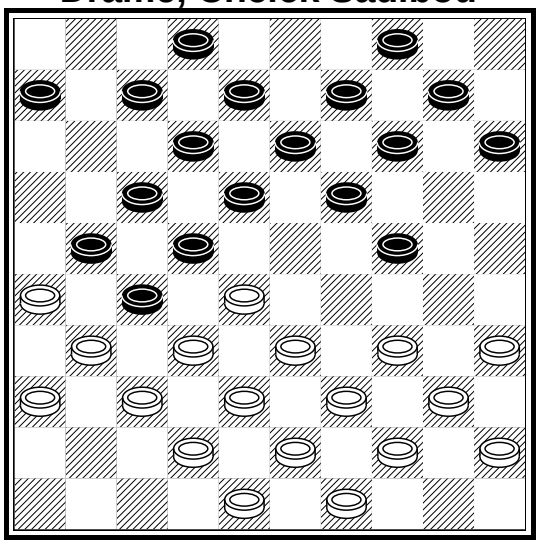

Stella van Buuren

Oscar Vaessen

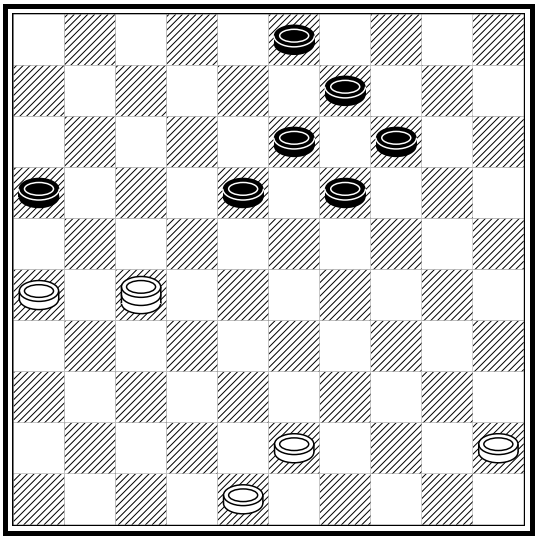

Stella van Buuren

Hij speelde een Partie Bonnard. Dit had ik nooit eerder op het bord gehad. Ik vond het dus erg moeilijk te spelen.

In het middenspel zag ik een sterke centrumaanval zitten (28-23). Alleen durfde ik hem niet te spelen.

17. 34-29 18-23 18. 29x18 12x23
19. 40-34 15-20 20. 34-30?
Het is beter om schijf 23 mee te nemen.

20. .. - .. 7-11 21. 44-40 10-15
22. 30-25 24-29 Ik dacht dat het zetje niet kon, wat blijkbaar wel kon, omdat hij de andere kant op kon slaan. Dit zag ik te laat. **23. 33x24 22x44**
24. 31x22 17x28 25. 26x17 11x22 26. 36-31 19x30 27. 25x34 23-29

Ondanks dat ik verloren heb, was het wel een erg leerzame partij, en sinds die partij ben ik helemaal fan van de Partie Bonnard.

De vierde ronde moest ik tegen Theo Schippers. ''Pff, weer zo'n sterke''. Helaas kon ik hier niet veel uithalen en ik verloor...

>>

19. .. - .. 24-29 20. 33x24 20x29 21. 42-37 17-22? Beter is (15-20). Hiermee gaat zwart wits rechtervleugel opsluiten, terwijl hij links er niet goed uit kan komen. **22. 35-30 22-28 23. 40-35 29x40 24. 45x34 19-24.** En schijf 28 gaat verloren.

De vijfde ronde tegen Niels Verboon moest ik toch echt een puntje kunnen pakken. Helaas had ik mijn dag niet. Ik speelde erg slecht. Bij het analyseren (mede op aanwijzingen van Berrie) kwam ik erachter dat ik een gigantisch zetje had gemist.

Niels Verboon

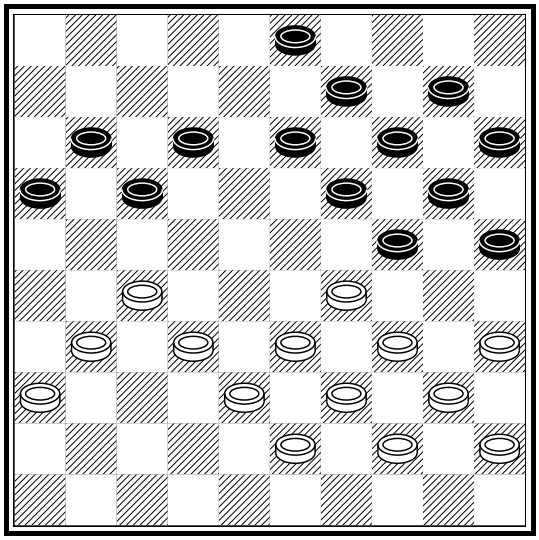

Stella van Buuren

Ik pak hier de plakker met **21-17**. Veel beter was 38-33!

Stella van Buuren

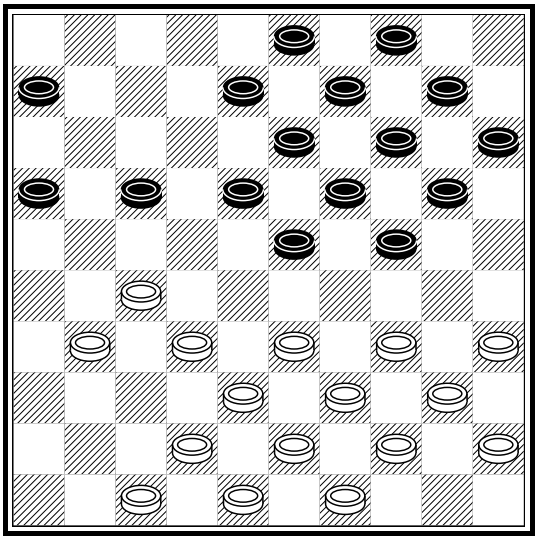

Theo Schippers

30. 31-26? Beter was
30. 29-23 19x26 31. 36-31 26x37
32. 38-32 37x28 33. 33x22 17x28
34. 34-30 25x34 35. 34x 6.

Niels Verboon

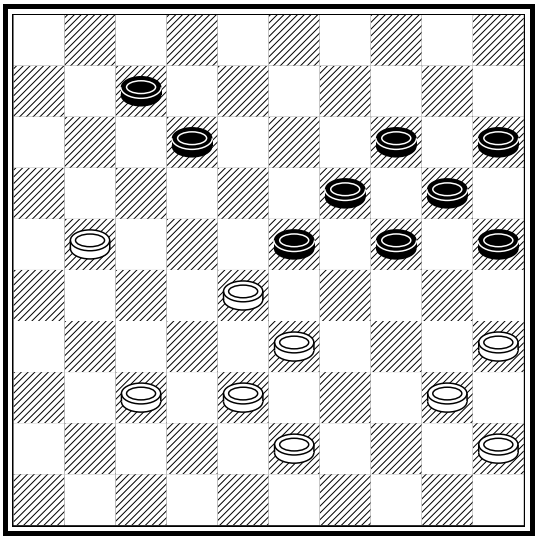

Stella van Buuren

De avond voor de zesde ronde was erg gezellig. Toen ik op het schema ging kijken tegen wie ik de volgende ronde moest, lag ik gevouwen van het lachen. Ik mocht deze ronde tegen Dana. Snel pakten we een dambord voor ons, om in te spelen voor de volgende ronde.

Het begon gemakkelijk. Ik speelde een flankaanval en tegen het eindspel aan haalde ik een dam. Alleen die dam was blijkbaar niet goed, omdat zij hem kon afpakken met een slimmigheidje. Met 2 schijven voor bood ik remise aan, dat zij afwees. In het eindspel stond het 5 tegen 3, met een aantal dammen op het bord.

>>

Dit zou misschien nog gewonnen kunnen zijn, maar ik vond een remise goed genoeg. De partij staat hieronder.

1.	32-28	16-21	2.	31-26	11-16	3.	37-32	7-11	4.	41-37	18-22	5.	34-29	1- 7	6.	40-34	21-27
8.	37-32	11-16	9.	32x21	16x27	10.	47-41	7-11	11.	42-37	11-16	12.	37-31	13-18	13.	45-40	9-13
15.	28x19	14x23	16.	35-30	4- 9	17.	30-24	9-14	18.	40-35	14-19	19.	44-40	19x30	20.	34x14	10x19
22.	40x29	5-10	23.	41-37	10-14	24.	44-40	14-20	25.	40-34	19-23	26.	45-40	13-19	27.	37-32	19-24
29.	48-42	24-30	30.	34x14	23x45	31.	42-37	8-13	32.	35-30	45-50	33.	39-34	50x41	34.	36x47	27x36
36.	30-25	17-22	37.	43-39	12-17	38.	38-33	17-21	39.	26x17	22x11	40.	33x22	18x27	41.	39-33	27-32
43.	29x20	32-37	44.	14-10	36-41	45.	47x36	37-42	46.	10- 4	42-47	47.	4x31	47x15			

De zevende ronde begon ik mijn zin in het toernooi te verliezen en speelde maar wat. Uiteindelijk verloor ik ook weer genadeloos.

Stella van Buuren

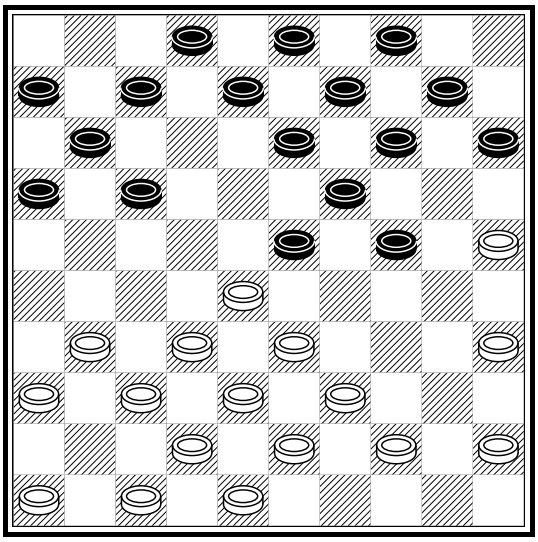

Stephan Jansen

Ik speelde hier **14. 7-12?** en tuinde in een damzetje met

15. 25-20? 14x25 16. 35-30 24x35
17. 33-29 23x34 18. 39x30 35x24[A]
19. 28-22 17x28 20. 32x 5

[A] Beter was om naar voren te slaan, om later de witte dam af te pakken.

Ik begon weer wat zin te krijgen in het toernooi, maar het was de vorige avond erg laat geworden omdat Dana en ik mee hadden gedaan aan de dropping. Die we overigens niet hebben afgemaakt, omdat we nog 6 kilometer moesten lopen en het was rond half 3 's nachts. Maar 3 mensen hadden hem wel afgemaakt, die kwamen rond half 5 (met wat spierpijn) terug op de camping.

Mara Langeveld

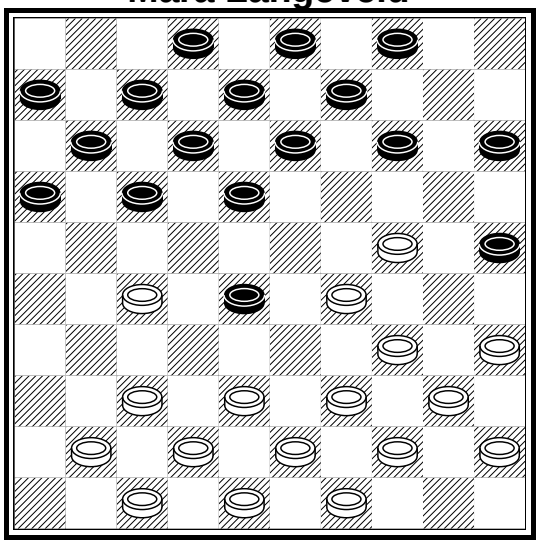

Stella van Buuren

De zesde ronde moest ik tegen Mara. Ik won van haar op het NK, maar wist dat het lastig zou worden. Met **15. 38-32** probeerde ik een goede zet te doen en haar centrumschijf te winnen, maar dat was blijkbaar een lokzetje. Beter was 38-33

15. .. - .. 18-23 16. 29x18 13x31
17. 32x23 14-20 18. 37x26 20x18

Hierna verloor ik weer...

De negende ronde was tegen Thymen Naaktgeboren. De jeugdige Thymen liet zich geheel overspelen en verloor nadat hij zich helemaal had laten vastzetten.

Stella van Buuren

EINDSTAND DCIJ-ERS
BRUNSSUM OPEN NK 2010

Algemeen	Senioren 55+	Rating <1100	Dames	Junioren	Aspiranten	Pupillen	Limburgers	Naam	Rating	+	=	-	P	WP	SB
14.								Stijn Tuytel	1267	5	2	2	12	92	116
36.								Martin van Dijk	1240	2	6	1	10	95	100
44.	5.							Willem Winter	1248	3	4	2	10	88	90
81.		20.	5.					Nicole Schouten	859	3	2	4	8	77	55
82.						3.		Rick Hartman	741	3	2	4	8	74	54
87.	19.	23.						Harry van der Vossen	1079	3	2	4	8	69	49
103.					15.			Jurrian Fischer	744	2	2	5	6	69	39
105.			12.		16.			Stella van Buuren	645	2	2	5	6	66	30
110.				12.				Berrie Bottelier	867	2	1	6	5	60	17
111.					17.			Vince van der Wiele	326	1	3	5	5	56	23
113.						12.		Dana van der Wiele		1	2	6	4	63	20

Boven: Rick, Stijn, Harry, Dana, Stella, Wim en Martin
Midden: Berrie, Nico, Jurrian en Nicole
Onder: Diantha en Vince

DEN HAAG 1 - DCIJ 1

Ronde 1: 18 september 2010. Uitslag 11- 9.

	Den Haag 1	**-**	**DCIJ 1**		
1.	Piet Lodder (1180)	-	Willem Winter (1248)	0 - 2	(2)
2.	Jeroen Kos (1335)	-	Jesse Bos (1270)	2 - 0	(9)
3.	Gerard de Groot (1225)	-	Stijn Tuytel (1267)	1 - 1	(10)
4.	Wim Bremmer (1347)	-	Martin van Dijk (1240)	1 - 1	(5)
5.	Roy Bidesi (1147)	-	Kees Pippel (1333)	0 - 2	(3)
6.	Jaap van Galen (1227)	-	Feroz Amirkhan (1187)	1 - 1	(4)
7.	Hans Giphart (1185)	-	Conall Sleutel (903)	1 - 1	(6)
8.	Pertap Malahé (1209)	-	Cees van der Vlis (1113)	1 - 1	(7)
9.	Frans van Eenennaam (1113)	-	Harry van der Vossen (1079)	2 - 0	(8)
10.	Herman Vroom (1131)	-	Koos de Vries (1026)	2 - 0	(1)
				11 - 9	

AUTOMOBIELBEDRIJF

BROCAR B.V.

Al 35 jaar een begrip

MIDDENHAVENSTRAAT 39 – IJMUIDEN

TEL. 0255-512235 FAX. 0255-537948

VEEL SCHERP GEPRIJSDE OCCASIONS OP VOORRAAD

BOVAG ABA

AUTO BEDRIJVEN ASSOCIATIE - EEN AFDELING VAN BOVAG

Onderhoud & reparatie alle merken

APK keuringen

Diesel roetmeting

ook voor alle autoschades

Wim Winter (2)

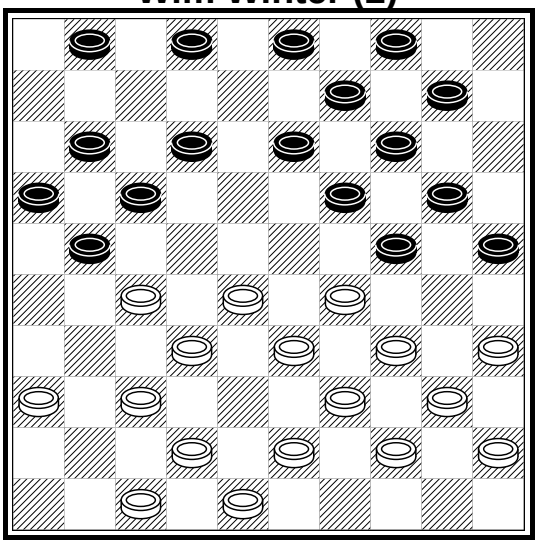

Piet Lodder (0)

Zie hier de lokzet: **28-23 (19x28)**

32x23	**(21x41)**	**23-19**	**(14x23)**
29x 7	**(1x12)**	**42-37**	**(41x32)**
33-28	**(32x23)**	**34-30**	**(25x34)**
40x 7			

Na (9-14) en 7- 1 win ik de dam en is de stand gelijk, maar heeft zwart een paar tempi gewonnen en voor geroutineerde spelers is dat natuurlijk voldoende voor de winst. Of ik de slagzet van te voren gezien had? Onverstaanbaar gemurmel.

>>

Pertap Malahé (1)

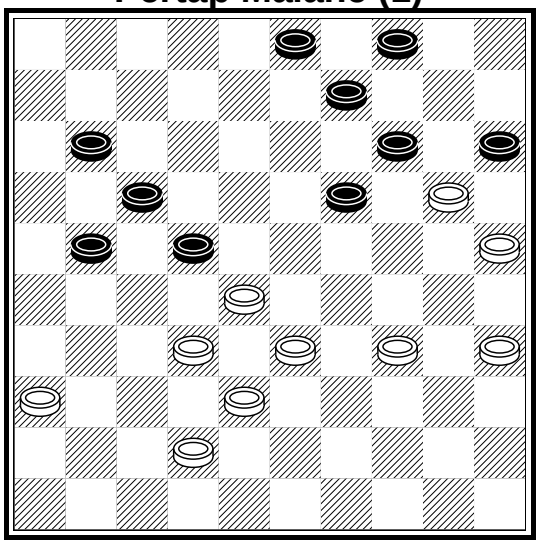

Cees van der Vlis (1)

Conall kan hier winnen door (14-20), (3- 9) en (18-23) en er is niets tegen te doen.

Conall Sleutel (1)

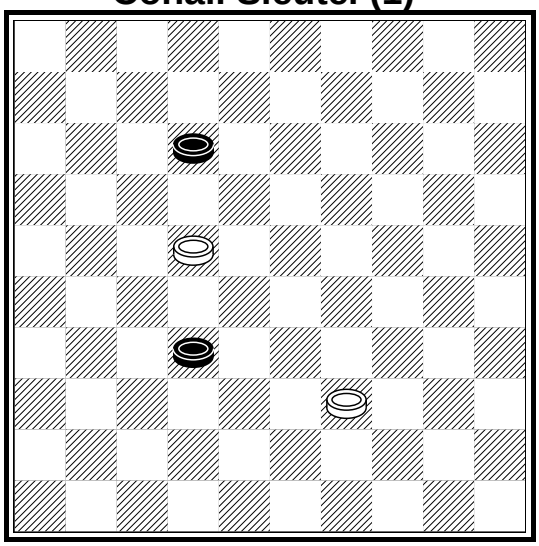

Hans Giphart (1)

Helaas verloren we de wedstrijd met 11- 9. Was niet nodig geweest.

Beste Cees, wat dacht je hier van 42-37 en 33-29 met slag naar 7 en grote winstkansen? Even opletten graag.

Conall Sleutel (1)

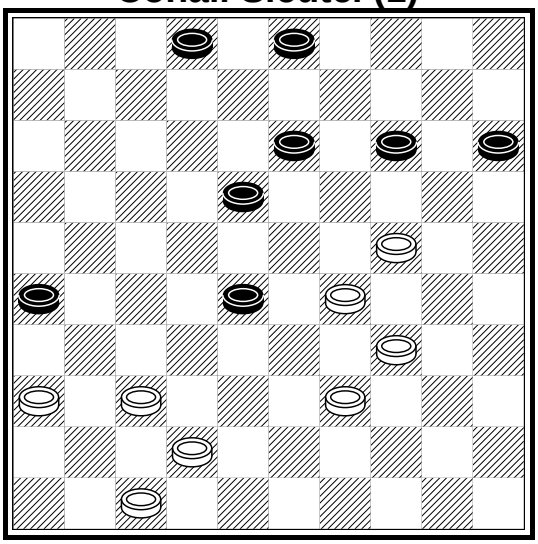

Hans Giphart (1)

Wit is aan zet. Op briljante wijze heeft Conall een gewonnen positie bereikt. Damhalen op 48 en de winst is binnen.

Bijvoorbeeld:		39-34	(32-38)
34-29	(38-42)	29-23	(42-48)
23-18	(12x23)	22-17	(48-26)
17-11	(26-12)	11- 6	(12- 1)

Conall was echter zo blij met een punt dat hij remise gaf. Sorry Conall, dat ik je voor rotte vis uitmaakte, maar zo gaat het nou eenmaal in IJmuiden.

Wim Winter

LANDELIJKE HOOFDKLASSE B

Tussenstand 30 oktober 2010

	Stand Hoofdklasse A	1	2	3	4	5	6	7	8	9	10	11	12	Pt	Bordpt
1.	Cema/De Vaste Zet		15	11			10	15						7	51 - 29
2.	Damlust	5								15	12	15		6	47 - 33
3.	Den Haag 1	9				11			13	11				6	44 - 36
4.	PWG 's-Gravenpolder									9	10	11	13	5	43 - 37
5.	DC Dordrecht			9				9	15				13	4	46 - 34
6.	TDV	10							9	10		13		4	42 - 38
7.	Van Stigt Thans 2	5				11			9				13	4	38 - 42
8.	VAD			7		5	11	11						4	34 - 46
9.	**DCIJ 1**		5	9	11		10							3	35 - 45
10.	GDC Gorinchem		8		10							8	10	2	36 - 44
11.	020		5		9		7				12			2	33 - 47
12.	Constant-Charlois R'dam				7	7		7			10			1	31 - 49

	TOPSCORERS DCIJ 1	WEDS	RATING	TEGEN	BORD	PNT	GEM
27.	Willem Winter	4	1248	1236,3	2,25	5	1,25
29.	Kees Pippel	4	1333	1232,8	3,75	5	1,25
39.	Stijn Tuytel	4	1267	1150,8	3,5	5	1,25
58.	Feroz Amirkhan	4	1187	1191	4,75	4	1
64.	Conall Sleutel	4	903	1116,8	5,75	4	1
76.	Jesse Bos	4	1270	1276	5,25	3	0,75
86.	Cees van der Vlis	4	1113	1184,3	7,5	3	0,75
99.	Joop Wind	2	1136	1112	9	2	1
109.	Martin van Dijk	4	1240	1269,3	3,75	2	0,5
114.	Harry van der Vossen	4	1079	1156,3	9	2	0,5
157.	Koos de Vries	2	1026	1188	10	0	0

DEN HAAG 2 - DCIJ 2

Ronde 1: 18 september 2010. Uitslag 12- 8.

	Den Haag 2	**-**	**DCIJ 2**		
1.	Bas Baksoellah (1047)	-	Joop Wind (1136)	1 - 1	(10)
2.	Hein van Dee (1120)	-	Paul Smit (1021)	1 - 1	(5)
3.	Frans Poorter (979)	-	Rick Hartman (741)	2 - 0	(9)
4.	Radjin Chandarsing (757)	-	Nicole Schouten (859)	1 - 1	(7)
5.	Arie Bom (948)	-	Stella van Buuren (645)	2 - 0	(2)
6.	Moen Lachman (852)	-	Berrie Bottelier (867)	2 - 0	(1)
7.	Rinus Snellaars (711)	-	Jurrian Fischer (744)	0 - 2	(6)
8.	Alex Kruyshoop (731)	-	Jan-Maarten Koorn (768)	0 - 2	(8)
9.	Jan Schreurs (651)	-	Max Doornbosch	1 - 1	(3)
10.	Hans van de Vijver (862)	-	Thomas Vermeulen (801)	2 - 0	(4)
				12 - 8	

Eerst de jeugd.

De remise is natuurlijk een keurige prestatie van Max, maar zetten lang heeft wit hier 33-28 kunnen doen met verlies voor zwart.

Max Doornbosch (1)

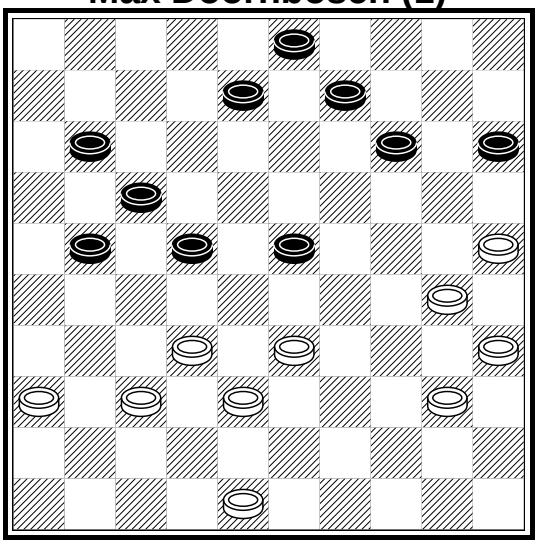

Jan Schreurs (1)

Rick Hartman (0)

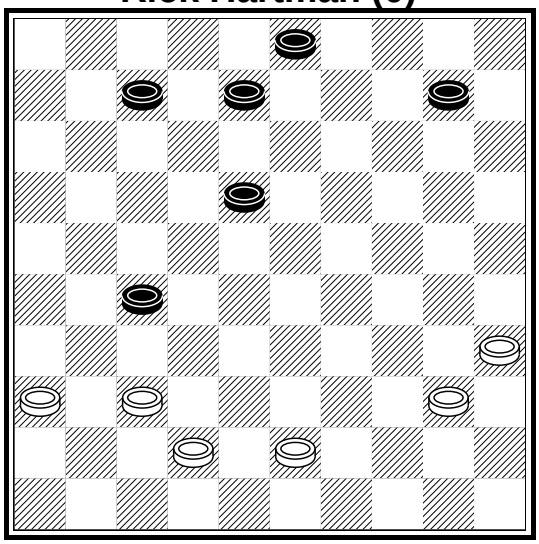

Frans Poorter (2)

Rick speelt hier **(8-13),** maar nu is zwart te laat. Wit peuzelt schijf 27 op na **43-38**. Na (18-22) en (7-11) kan er niets gebeuren en zwart staat prima. Schijf 22 komt op tijd op 28.

>>

Zwart dreigt met (15-20) 24x15 (25-20) 34x25 (18-22). Daarom speelde Berrie **40-35**, maar na **(14-20)** raak je natuurlijk schijven kwijt. 49-44 was het juiste antwoord geweest. Na de combinatie kun je dan met 44-40 ruilen.

Jurrian Fischer (2)

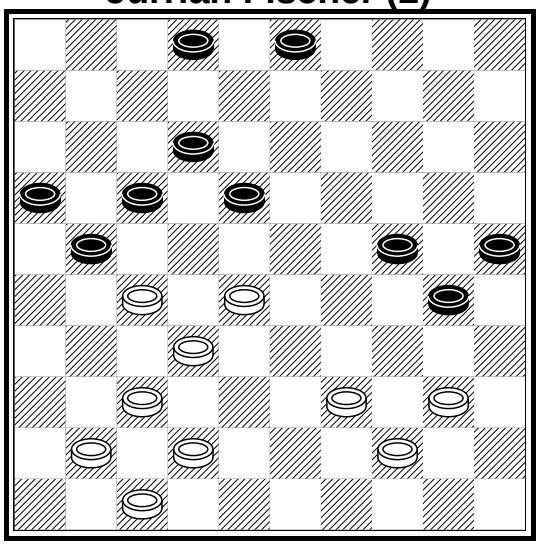

Rinus Snellaars (0)

Nadat zwart dam haalt met **(41-47)** speelt wit **1- 6 (47x20) 34-29 (20x17) 6x 4** en na een mooi eindspel won Jan-Maarten afgetekend.

Hans van de Vijver (0)

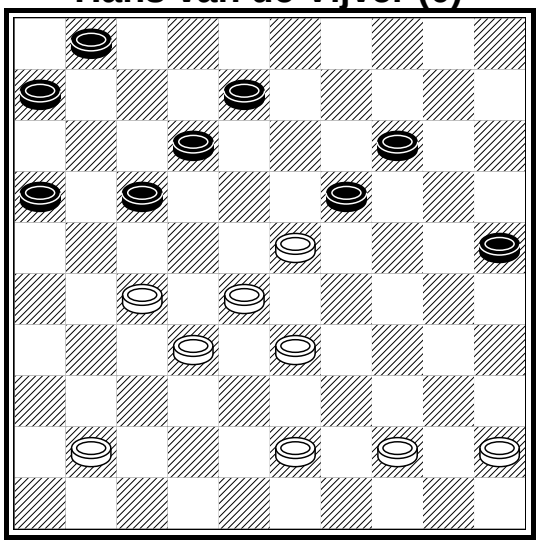

Thomas Vermeulen (0)

Moen Lachman (2)

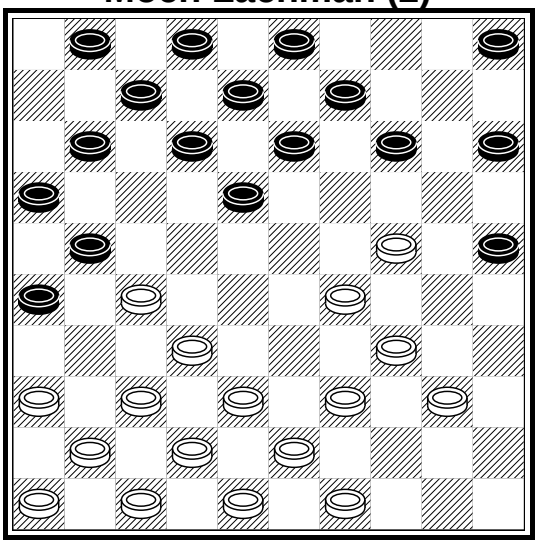

Berrie Bottelier (0)

Jurrian speelde een super omsingelingspartij, maar had hier een schijf kunnen verliezen. Na 40-35 ruilt wit met 28-23 en 27-22 en daarna komt altijd 34-29 met schijfwinst.

Alex Kruyshoop (0)

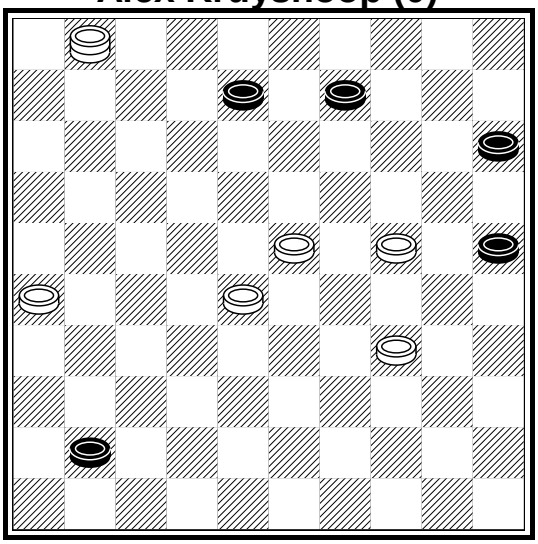

Jan-Maarten Koorn (2)

Thomas was in een dubbele dreiging terecht gekomen. Na **44-39 (16-21) 27x16 (17-22)** was het meteen uit. Een schijfje weggeven 23-18 was hier op zijn plaats geweest.

Wim Winter

LANDELIJKE TWEEDE KLASSE C

Tussenstand 30 oktober 2010

STAND 2E KLASSE D		1	2	3	4	5	6	7	8	9	10	11	12	Pt	Bordpt
1.	SNA 2							15	17	13			15	8	60 - 20
2.	WSDV 2			13	12						14	12		8	51 - 29
3.	DVSB 2		7							12	18	13		6	50 - 30
4.	RDC Rijnsburg 2		8				11	13					12	6	44 - 36
5.	HDC Ons Doel Bereikt 2						10	6	11				13	5	40 - 40
6.	Zenderstad				9	10					15	10		4	44 - 36
7.	Damclub Scheveningen	5			7	14			10					3	36 - 44
8.	Samen Sterk 2	3				9		10		11				3	33 - 47
9.	Zaanstreek 2	7		8					9			12		2	36 - 44
10.	Den Haag 2		6	2			5						12	2	25 - 55
11.	Kennemerland 2		8	7			10			8				1	33 - 47
12.	**DCIJ 2**	5			8	7					8			0	28 - 52

TOPSCORERS DCIJ 2		WEDS	RATING	TEGEN	BORD	PNT	GEM
24.	Paul Smit	4	1021	1012	1,75	5	1,25
30.	Thomas Vermeulen	4	801	945	7,75	5	1,25
60.	Jan-Maarten Koorn	4	768	894	8	4	1
77.	Rick Hartman	4	741	959	3,25	3	0,75
78.	Max Doornbosch	4		911	7,75	3	0,75
84.	Jacqueline Schouten	1	1057	1024	2	2	2
115.	Nicole Schouten	3	859	857	5,67	2	0,67
116.	Jurrian Fischer	3	744	824	6	2	0,67
124.	Joop Wind	1	1136	1047	1	1	1
134.	Koos de Vries	2	1026	908	1	1	0,5
151.	Vince van der Wiele	1	547	1026	6	0	0
152.	Piet Kok	1	943	991	6	0	0
154.	Kees van Nie	1	630	908	5	0	0
155.	Dana van der Wiele	1		903	9	0	0
160.	Stella van Buuren	3	645	953	6,67	0	0
163.	Berrie Bottelier	3	867	736	7	0	0

AGENDA

zo	**7**	**november**	**2010**	**Aevum Kozijnen / Van der Wiele jeugdtoernooi.**				**Aanvang 10:30 uur**
wo	**10**	**november**	**2010**	**Schooldamtoernooi Gemeente Velsen**				
do	*18*	*november*	*2010*	*2e ronde*	*4e kl. C*	*Het Paard van Ree*	*-*	*Kijk Uit 3*
vr	**12**	**november**	**2010**	**Eerste les jeugdsportpas/schooldammers**				
za	**13**	**november**	**2010**	**5e ronde**	**Hoofdkl. B**	**GDC Gorinchem**	**-**	**DCIJ 1**
					2e kl. C	**Samen Sterk 2**	**-**	**DCIJ 2**
vr	*19*	*november*	*2010*	*2e ronde*	*4e kl. D*	*Kijk Uit 2*	*-*	*S.C. Aalsmeer 3*
za	*20*	*november*	*2010*	*3e ronde*	*Prom. kl*	*H.W.P. Haarlem 2*	*-*	*Kijk Uit 1*
za	**27**	**november**	**2010**	**6e ronde**	**Hoofdkl. B**	**DCIJ 1**	**-**	**020**
					2e kl. C	**DCIJ 2**	**-**	**Damclub Scheveningen**
zo	*28*	*november*	*2010*	*Clubdag Klaverjasclub 'Nooit Verwacht'*				
di	*7*	*december*	*2010*	*3e ronde*	*4e kl. D*	*HWP Haarlem 8*	*-*	*Kijk Uit 2*
vr	*10*	*december*	*2010*	*3e ronde*	*4e kl. C*	*Kijk Uit 3*	*-*	*Kennemer Combinatie 12*
za	**11**	**december**	**2010**	**7e ronde**	**Hoofdkl. B**	**Constant-Charl. Rotterdam**	**-**	**DCIJ 1**
					2e kl. C	**Zaanstreek 2**	**-**	**DCIJ 2**
za	*11*	*december*	*2010*	*4e ronde*	*Prom. kl*	*Kijk Uit 1*	*-*	*De Wijker Toren 2*
zo	*12*	*december*	*2010*	*Clubdag Klaverjasclub 'Nooit Verwacht'*				
vr	*17*	*december*	*2010*	*Snelschaakkampioenschap van Kijk Uit*				
di	**28**	**December**	**2010**	**9e Oud of Nieuw Toernooi van SNA**				
do	**30**	**december**	**2010**	**Oudejaarstoernooi DCIJ**				
za	**8**	**januari**	**2011**	**8e ronde**	**Hoofdkl. B**	**Cema/De Vaste Zet**	**-**	**DCIJ 1**
					2e kl. C	**Zenderstad**	**-**	**DCIJ 2**
za	*8*	*januari*	*2011*	*5e ronde*	*Prom. kl*	*Kennemer Combinatie 4*	*-*	*Kijk Uit 1*
za	**15**	**januari**	**2011**	**Halve finale NK algemeen in IJmuiden 1e ronde**				
zo 16 t/m zo 30 jan.			*2011*	*Corus Chess/Tata Steel tournament*				
za	**22**	**januari**	**2011**	**9e ronde**	**Hoofdkl. B**	**DCIJ 1**	**-**	**VAD**
					2e kl. C	**DCIJ 2**	**-**	**WSDV 2**
zo	**23**	**januari**	**2011**	**Aevum Kozijnen / Van der Wiele jeugdtoernooi.**				**Aanvang 10:30 uur**
za	**29**	**januari**	**2011**	**Halve finale NK algemeen in IJmuiden 2e ronde**				
zo	*30*	*januari*	*2011*	*Clubdag Klaverjasclub 'Nooit Verwacht'*				
di	*1*	*februari*	*2011*	*4e ronde*	*4e kl. C*	*Krommenie 3*	*-*	*Kijk Uit 3*
vr	*4*	*februari*	*2011*	*4e ronde*	*4e kl. D*	*Kijk Uit 2*	*-*	*De Uil 5*
za	**5**	**februari**	**2011**	**10e ronde**	**Hoofdkl. B**	**DC Dordrecht**	**-**	**DCIJ 1**
					2e kl. C	**DSVB 2**	**-**	**DCIJ 2**
za	**12**	**februari**	**2011**	**Halve finale NK algemeen in IJmuiden 3e ronde**				
za	*12*	*februari*	*2011*	*6e ronde*	*Prom. kl*	*Kijk Uit 1*	*-*	*Kennemer Combinatie 5*
zo	**13**	**februari**	**2011**	**Aevum Kozijnen / Van der Wiele jeugdtoernooi.**				**Aanvang 10:30 uur**
za	**19**	**februari**	**2011**	**11e ronde**	**Hoofdkl. B**	**DCIJ 1**	**-**	**Van Stigt Thans 2**
					2e kl. C	**DCIJ 2**	**-**	**Kennemerland 2**
za	**26**	**februari**	**2011**	**Halve finale NK algemeen in IJmuiden 4e ronde**				
zo	*27*	*februari*	*2011*	*Clubdag Klaverjasclub 'Nooit Verwacht'*				
vr	*4*	*maart*	*2011*	*5e ronde*	*4e kl. D*	*Kijk Uit 2*	*-*	*KC 13/Chesscool 3*
za	**5**	**maart**	**2011**	**Halve finale NK algemeen in IJmuiden 5e ronde**				
zo	**6**	**maart**	**2011**	**Aevum Kozijnen/Van der Wiele toernooi. (N-H Jeugdcup)**				**Aanvang 10:30 uur**
za	*12*	*maart*	*2011*	*7e ronde*	*Prom. kl*	*De Uil 1*	*-*	*Kijk Uit 1*
vr	*25*	*maart*	*2011*	*6e ronde*	*4e kl. D*	*Chess Soc. Zandvoort*	*-*	*Kijk Uit 2*
					4e kl. C	*Kijk Uit 3*	*-*	*Purmerend 6*
zo	*27*	*maart*	*2011*	*Clubdag Klaverjasclub 'Nooit Verwacht'*				
za	*9*	*april*	*2011*	*8e ronde*		*Kijk Uit 1*	*-*	*Aalsmeer 1*
do	*14*	*april*	*2011*	*7e ronde*		*S.V. De Wijker Toren 4*	*-*	*Kijk Uit 3*
vr	*15*	*april*	*2011*	*7e ronde*		*Kijk Uit 2*	*-*	*S.V. De Wijker Toren 5*
vr	**22**	**april**	**2011**	**Paasdamschaaktoernooi 2011**				
zo	*1*	*mei*	*2011*	*Clubdag Klaverjasclub 'Nooit Verwacht' onder voorbehoud*				
za	*14*	*mei*	*2011*	*9e ronde*		*Kijk Uit 1*	*-*	*Aartswoud 1*
vr	**27**	**mei**	**2011**	**Algemene ledenvergadering Damclub IJmuiden**				
zo	*29*	*mei*	*2011*	*Clubdag Klaverjasclub 'Nooit Verwacht'*				
zo	*26*	*juni*	*2011*	*Clubdag Klaverjasclub 'Nooit Verwacht'*				
zo	*31*	*juli*	*2011*	*Clubdag Klaverjasclub 'Nooit Verwacht'*				

OPGERICHT 15 FEBRUARI 1925

D C IJ