de ij'dammer

14e jaargang nr. 5 – december '98

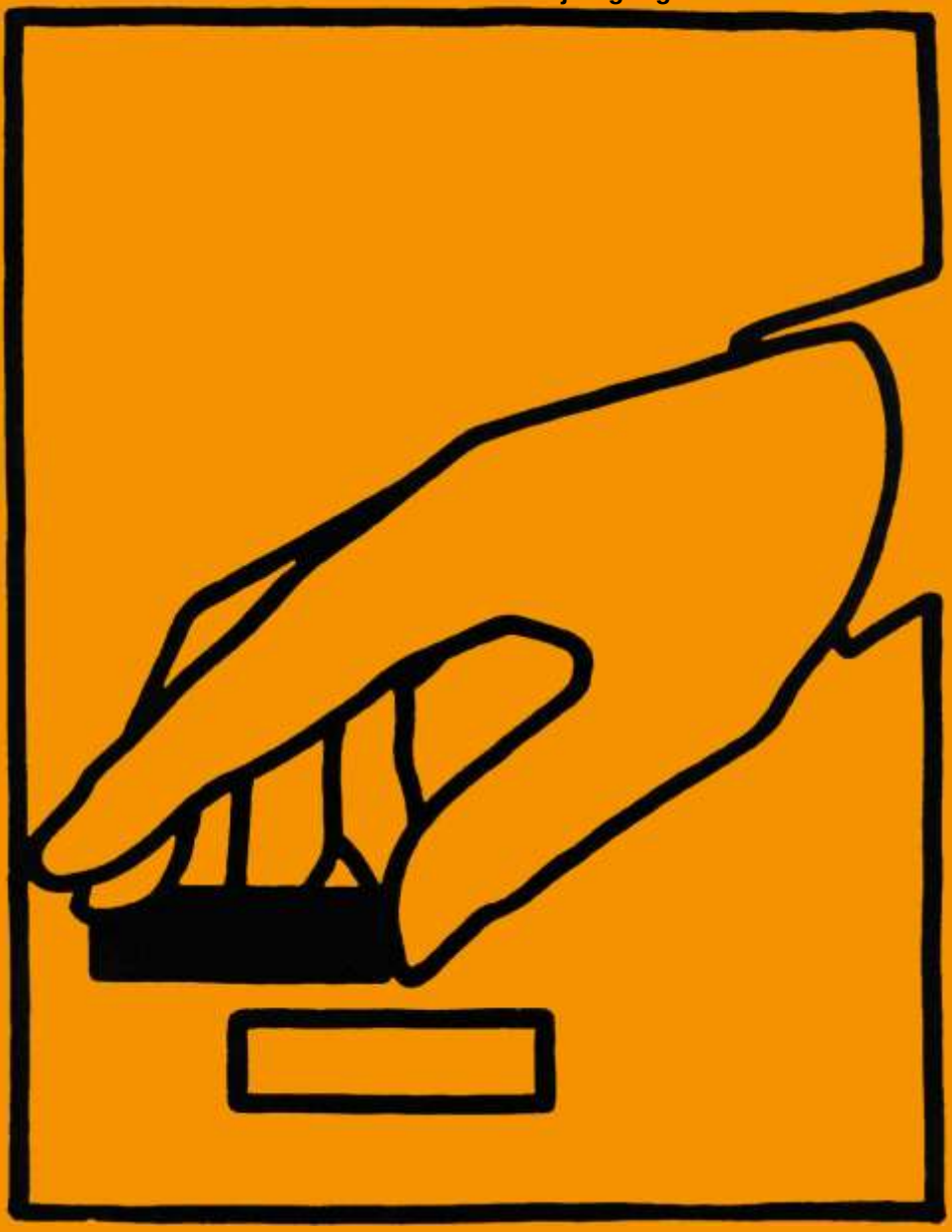

de ij'dammer

14e Jaargang nr. 5
februari '17

Officieel orgaan
van Damclub IJmuiden
Opgericht 15 februari 1925

Samenstelling van het bestuur:

Voorzitter: P. Smit
Zocherstraat 5d
2021 DG Haarlem
☎ 023-5271676

Secretaris: C. van der Steen
Middelhof 18
1851 BX Heiloo
☎ 072-5334020

Penning-meester: A. Roelofs
Lange Sloot 16
1991 HN Velserbroek
☎ 023-5386652

Lid: R. Mooser
van Leeuwenhoekstr.(flat 85)
2014 GC Haarlem
☎ 023-5246260

Jeugdleider: J. Bos
Driehuizerkerkweg 274
1985 HW Driehuis
☎ 0255-519883

Redaktie IJ'dammer: J. van Buuren
Sliedrechter Aak 1
1991 XH Velserbroek
☎ 023-5390518

Advertising en sponsoring: H.C. Peters
Lange Nieuwstraat 452
1971 GH IJmuiden
☎ 0255-516061

Clubavond: Elke vrijdag in het gebouw „Jan Ligthart"
Eksterlaan 8, 1971 KS IJmuiden ☎ 0255-510274
Aangvang: Senioren 19.30 uur Jeugd: 18.30 uur

Contributie:	Senioren:	ƒ 190,-	Senioren 65+	ƒ 140,-
	Junioren:	ƒ 100,-	Aspiranten	ƒ 60,-
	Pupillen	ƒ 35,-	Schooldamjeugd	ƒ 30,-

Bankrek.: 38.36.52.839, t.n.v. Damclub IJmuiden, Velserbroek

INHOUD

1 Agenda
2 Inhoud
3 Voorwoord
5 Interview
6 Quatre Mains
7 Foutje
9 Fragmenten 1
10 De jeugd
14 Comb. uit eigen partijen
16 Fragmenten 2
17 In memorandum Tielrooij
19 Tubbergen
24 Uit de plakboeken van Dukel
25 Onderlinge competitie
28 Bondscompetitie 1e klasse B
29 Bondscompetitie 2e klasse B
30 Provincie N.H. 2e klasse A
31 Provincie N.H. 3e klasse
32 Agenda

BRAND
SYLVESTER
HET EINDJAARSBIER van 't vat

Drink dit bier natuurlijk in
Café de Halve Maan
Hagelingerweg 36
Santpoort

VOORWOORD

Beste leden,

De damwereld heeft onlangs een zeer prominent dammer verloren; Theo Tielrooij. Verderop in dit blad kunt u een in momoriam lezen van de hand van Jan Apeldoorn. Vele prominente dammers waren aanwezig bij de crematie en ook D.C.IJ. leden en bestuur betuigden hun medeleven aan de familie.

Dat het dammen bij de jeugd nog steeds een zeer populaire sport is, bewees het schooldamtoernooi van Velsen. Op woensdagmiddag 2 december kwamen 179 kinderen van de basisscholen uit de gemeente Velsen naar het gemeentehuis om daar te strijden om het kampioenschap van Velsen. Mede dankzij de hulp van vele D.C.IJ.-ers wist Jesse Bos, die de algehele organisatie in handen had, deze jeugd een geweldige dammiddag te bezorgen. Hopelijk zullen velen de weg naar de club weten te vinden, want ook dit jaar zijn weer 25 dampaspoorten weggegeven aan de best presterende dammertjes. De dammertjes van Het Anker wiste deze keer de kampioen van de laatste twee afleveringen, De Hoeksteen, te verslaan.

Dit enthousiasme van de jeugd is ook te bespeuren, maar natuurlijk op een ander niveau, bij de verschillende teams van D.C.IJ., hoewel de prestaties helaas niet overeenkomstig zijn. Alleen het derde team kan overtuigen met prestaties, de overige teams zullen nog alles op alles moet zetten om niet te degraderen. Gelukkig heeft Ton de Haas Zijn D.C.IJ.-hart weer laten spreken en heeft besloten de rest van het seizoen het eerste tiental te versterken. Het tweede tiental heeft alles nog in eigen hand. Het is voor de jeugd toch te bezwaarlijk om door de week aan verre uitwedstrijden mee te doen. Daardoor is dat viertal in de problemen gekomen en zal er een oplossing voor uitwedstrijden moeten komen.

Tot slot wens ik U allen prettige feestdagen toe en maak ik U attent op het oudejaarstoernooi op 30 december, ik hoop dat U allen komt.

Met vriendelijke groet

ZEBRA UITZENDBURO BV

ZEBRA UITZENDBURO B.V.
BEMIDDELT IN DE VOLGENDE BRANCHES:

ADMINISTRATIE
commercieel/financieel

Techniek

Industrie

Schoonmaak

Horeca

Detailhandel

Het uitzendburo met een persoonlijke aanpak en een 24-uurs service voor opdrachtgevers en uitzendkrachten!
Ons kantoor is op werkdagen geopend van: **8.30 tot 17.30 uur.**

ZEBRA UITZENDBURO BV

Willemsbeekweg 4
1971 GW IJmuiden
Tel.: 0255-513612
24-uurs-service – tel.: 06-532341

DCIJ-ER VAN DE MAAND

Naam:	**Rico Bouwer**
Geboren:	16 november 1981
Beroep:	Scholier aan het Gymnasium/Felisenum
Woonplaats:	IJmuiden
Hobby's:	Lezen, muziek luisteren
Lid van D.C.IJ. sinds:	2 april 1993
Andere damclub(s):	Nee
Hoogtepunt:	Remise voor het tweede team
Sterke kant:	Heb ik niet
Zwakke kant:	Het onderschatten van de tegenstander
Grootste teleurstelling:	Voor het tweede team in Leiden, ik stond gewonnen, maar gaf remise
Hekel aan:	Nergens hekel aan
Favoriete T.V. programma:	De André van Duijn show
Lievelings gerecht:	Babi pangang
Pluspunt bij D.C.IJ.:	Gezelligheid
Minpunt bij D.C.IJ.:	Geen echte minpunten bij D.C.IJ.
Wie zou je graag de volgende keer geïnterviewd willen zien:	Michel Dernier

Rico, bedankt voor je interview!

QUATRE MAINS

Op 27 j.l. werd het **quatre mains toernooi** gespeeld. Dit toernooi is een toernooi dat de gezelligheid ten goede komt. Spelers worden gekoppeld d.m.v. sterkste-zwakste, één na sterkste-één na zwakste, enz. De wedstrijden werden volgens het „Gong-principe" afgewerkt. De strijd om de eerste plaatsen was spannend en uiteindelijk moest het S.B. systeem uitkomst bieden. Uiteindelijk waren het Cees van der Vlis met Frans Elzenga die dit toernooi op hun naam schreven. De uitslag:

Quatre mains 1998			W.	+	=	-	P.	S.B.
1	**C. v.d. Vlis**	**F. Elzenga**	**9**	**3**	**5**	**1**	**11**	**90**
2	C.v.d.Steen	A. Roelofs	9	4	3	2	11	89
3	M.v.Dieken	P. Kok	9	4	3	2	11	88
	J.v.Buuren	J. Apeldoorn	9	5	1	3	11	88
5	R.Mooser	B. v. Bakel	9	5	1	3	11	83
6	R.Holkamp	R. Hühl	9	4	2	3	10	86
7	A.v.Roode	P. Smit	9	3	3	3	9	78
8	J.Bos	G. Vader	9	2	4	3	8	65
9	J.Wind	H. v. Grumbkov	9	2	2	5	6	46
10	C.Pippel	M. Dernier	9	0	2	7	2	17

Al met al, een zeer geslaagd toernooi!

Gevraagd: Een gong-geluid voor op de computer.
Deze dient in wave-bestand (.wav) te staan.
Reacties, zie adres redactie van dit blad.

EEN FOUTJE

De jaren dat D.C.IJ. een voetbalpool organiseerde, beschouw ik nog altijd als een bijzonder hectische tijd. Naast het bestuurlijke werk, het optreden als coach van het eerste tiental en het uitkomen voor het tweede, was daar de wekelijkse rompslomp van de voetbalpool.
Coen Bais was de centrale figuur. Hij distribueerde wekelijks de nieuwe pools, kocht de troostprijzen en inde het geld. Maar daarnaast was hij een ware meester in het delegeren van werkzaamheden.

’s Maandag ’s avonds begon de werkweek. Nieuwe formulieren, troostprijzen en geldprijzen bezorgen bij de distributeurs. Dinsdag pooltjes rondbrengen bij kennissen, familie en collega’s. Je „klanten” keken wekelijks uit naar de poolformulieren, dus ook als je een weekje vrijaf had moest je naar het werk om ze te bezorgen. Vrijdagsmiddags moesten de ingeruilde formulieren en het bijgevoegde geld weer opgehaald worden. Het kwam nog wel eens voor dat een vaste klant het formulier met geld eerst na werktijd klaarlegde zodat je zaterdags alsnog terug naar je werk moest om het op te halen.

Zaterdag in de middag met het hele zooitje naar Bais. Met een aardige, maar ó zo dwingende stem vroeg Bais bij het inleveren, of je zondagmiddag bij hem thuis de formulieren kon nakijken. In die tijd voetbalde ik nog in één van de lagere elftallen bij S.V.IJ. en dat verschafte mij een tijdlang een alibi om te zeggen dat ik moest voetballen. Hoe hij aan het programmablad van S.V.IJ. kwam heb ik hem nooit gevraagd. Wel weet ik dat vanaf dat moment Bais nooit meer vroeg of ik kon nakijken. Voortaan was het: „Zeg Jan, je hoeft zondag niet te voetballen, dus ik reken morgenmiddag op je”. Vanaf dat moment was ik bijna wekelijks met enkele anderen de pineut.

Toch heb ik over ’t algemeen prettige herinneringen aan deze tijd. Ook al was Bais wel eens vervelend. Zo liet hij mij bij herhaling weten dat ik, in tegenstelling tot de anderen, nooit fooien inbracht. Maar daar had ik een goede reden voor. Iedere week moest ik vrij snel overal formulieren met geld innen. Vaak moest ik wisselen en dan kwam dat uit m’n eigen portemonnee. Om het allemaal wat overzichtelijk te houden weigerde ik fooien. Iedere zaterdag leverde ik in een plastic zak pools met gepast geld af.

Eén keer ging het helemaal mis. Op één of andere manier was ook mijn zakgeld in de zak bijgevoegd. Ik merkte dat ik in het weekend wat armer was dan anders, maar een verklaring hiervoor had ik niet. Tot zondagmiddag. Bais keek me met glimmende oogjes aan en complimenteerde me met het feit dat ik mijn leven had gebeterd. „Zie je wel dat ook jij fooi kan krijgen, als je je best maar doet". Verbaasd en met een gezicht als een vraagteken keek ik hem aan. Dit is onmogelijk schoot het door me heen. „Hoeveel was het". Vroeg ik aarzelend. „Precies 50 gulden", zei hij nog stralend. „Maar", stamelde ik, „dat is geen fooi, dat is m'n zakgeld". Bais' gezicht verstarde. In een laatste poging probeerde hij het nog. „En nu wil je het zeker terughebben? Maar ik heb het al geboekt". „Kan me niet ver…" zei ik nu geërgerd, „Natuurlijk wil je het terug hebben" zei hij zalvend. „Hoe kon ik ook ooit denken dat jij fooien voor de club zou innen". Met een licht schuldgevoel nam ik mijn zakgeld in ontvangst. Vanaf die tijd controleerde ik de inhoud van de plastic zak enkele malen zeer zorgvuldig.

Jan Apeldoorn

Bij ons voor uw verse vis en visgerechten. Tevens koude Visschotels leverbaar

Velserduinweg 111, IJmuiden
(hoek Willemsbeekweg, t/o de Hema).
Telefoon: 512894. Eigenaars : Martin en Joke Gravemaker

FRAGMENTEN 1

Albert Roelofs

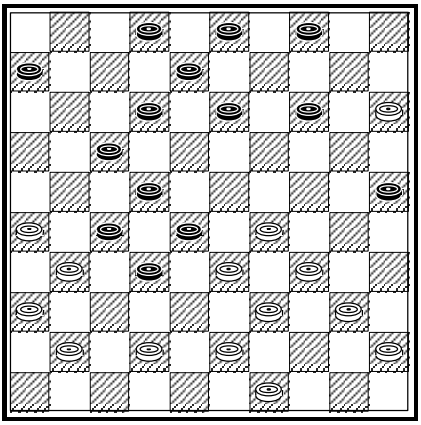

Raymond van Es

Wit aan zet.

Zwart heeft net 10-14 gespeeld en komt daarna pas tot de ontdekking dat er een combinatie in zit die dan ook prompt door zijn tegenstander genomen wordt.
Het gevolg was echter door wit niet voldoende doorberekend.

34-30!? (25x23)
43-38 (32x34)
40x20 (28x39)
20-14

Tot zover had wit het berekend. **(17-21) 26x28 (4- 9)**
Dit is waarschijnlijk beter dan (12-18) 31x13 (8x10).
31x22 (9x20) 15x24 (12-18) 22x13 8x30.

Ondanks een schijf achterstand dreigt zwart door te breken naar dam, wit weet achter het bord niet zo snel meer de juiste verdediging te vinden, het verloop:

42-38 (39-43) 28-23 (43x32)
41-37 (32x41) 36x47 (30-34)
49-43 (6-11) 47-42 (11-17)
42-38 (17-22) 38-33 (22-27)
33-29 (27-32) 29x40 (32-37)
43-38 (37-41) 38-33 (41-47)
33-28 (47-41) 40-34 (2- 8)

en wit gaf op.

Albert Roelofs

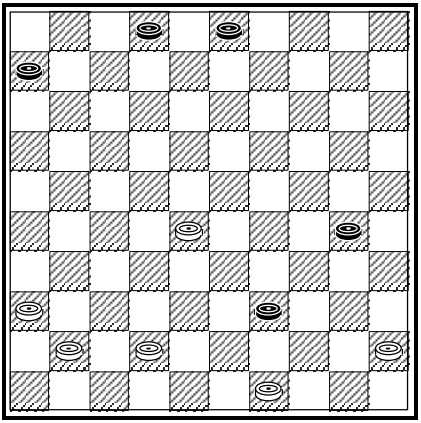

Raymond van Es

DE JEUGD

HET SCHOOLDAMTOERNOOI

Het schooldamtoernooi is weer achter de rug. Dit jaar was het met ongeveer 180 leerlingen het grootste toernooi ooit. Het toernooi was niet alleen in kwantitatief opzicht zeer geslaagd, maar ook in kwalitatief opzicht. Er zijn steeds meer scholen in de gemeente die hun leerlingen damlessen aanbieden en dat is op het schooldamtoernooi duidelijk te zien.

Dit jaar werden de finales voor het eerst in een knock-out systeem afgewerkt, wat resulteerde in een bloedstollende finale, waarbij ouders, scholieren, D.C.IJ.-ers en leraren zich om de laatste partij verdrongen, om ook maar een glimp ervan op te kunnen vangen. In een sensationele finale wist het eerste team van Het Anker van de Hoeksteen te winnen, terwijl De Hoeksteen met één partij te spelen met 4-2 voorstond, maar op het eerste bord had verloren (wat bij gelijke stand beslissend is). De speler van Het Anker had zijn zenuwen het best in bedwang en won.

De topscorers kregen traditioneel tien gratis damlessen aangeboden. Hier hebben echter nog niet veel leerlingen gebruik van gemaakt (ik hoop dat het met de komst van de Sint te maken had).

Tenslotte wil ik iedereen bedanken die aan het toernooi heeft meegeholpen.

FINALE SCHOOLDAMTOERNOOI

1	Het Anker 1	9	Het Kompas West 4
2	De Hoeksteen 1	10	De Bosbeek 3
3	De Bosbeek 1	11	De Ark 3
4	De Ark 1	12	Het Kompas Oost 2
5	De Hoeksteen 2	13	De Jan Campert 1
6	Het Kompas Oost 1	14	Het Anker 3
7	De Parnassia 1	15	De Zebra 1
8	De Ark 2	16	De Hoeksteen 3

GROEP 1			**GROEP 2**		
17	De Bosbeek 2	6- 9	24	De Ark 4	6- 9
18	Het Anker 2	6- 8	25	De Zebra 2	6- 8
19	De Bosbeek 4	6- 6	26	De Kruisberg 1	6- 7
20	Het Kompas West 3	6- 6	27	Het Kompas West 5	6- 6
21	De Zebra 3	6- 5	28	Het Kompas West 2	6- 5
22	De Parnassia 2	6- 4	29	De Parnassia 3	6- 4
23	De Driemaster 2	6- 2	30	De Driemaster 3	6- 3

GROEP 3			**GROEP 4**		
31	De Beekvliet 2	6-11	38	Het Jonge Duin 2	6-12
32	De Vliegende Hollander	6- 7	39	Het Kompas West 1	6-10
33	De Parnassia 4	6- 6	40	De Beekvliet 3	6- 8
34	De Beekvliet 1	6- 6	41	De Molenweid 1	6- 6
35	Het Jonge Duin 1	6- 5	42	De Molenweid 4	6- 2
36	De Driemaster 1	6- 4	43	De Kruisberg 2	6- 2
37	De Molenweid 3	6- 3	44	De Molenweid 2	6- 2

Kompetitie van Kennemerland

In januari wordt weer een kompetitie met andere verenigingen gehouden. Dit jaar gaat het om een individuele kompetitie. Over de plaats en de exacte speeldata krijgt iedereen een brief.

CHINEES SPECIALITEITEN RESTAURANT

富瑤酒樓

"MANOR"

Hagelingerweg 42 , 2071 CJ Santpoort
Tel.: 023 - 5384220 - Fax 023 - 5384434

Gezellig en sfeervol restaurant

Apart afhaalbuffet
Volledige vergunning
Speciale gerechten
Tevens gelegenheid
tot het houden van recepties

Geopend dagelijks van
12.00 tot 22.00 uur
ook op zon- en feestdagen

Opgave voor de jeugd

Deze keer twee opgaven. Eén voor de oudere jeugd en één voor de jongere, waar ook de paspoortdammers een blik op kunnen werpen.

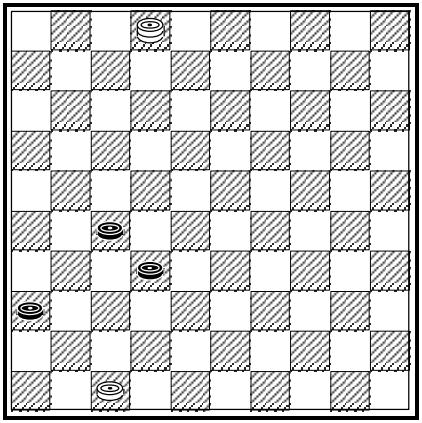

Opgave voor de jongere jeugd
Wit speelt en wint

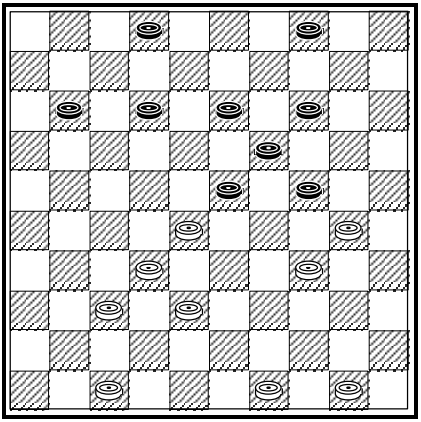

Opgave voor de oudere jeugd
Wit speelt en wint

Jesse Bos

COMBINATIES UIT EIGEN PARTIJEN!

Misschien is het een aardig idee om in het clubblad maandelijks iemand aan het woord te laten omtrent combinaties uit eigen partijen. Deze keer bijt ik de spits af. Wie is het volgende lid van D.C.IJ. U kunt uw werk inleveren bij de redacteur van ons clubblad. Het is te hopen (ook voor Jack) dat dit kan uitgroeien tot een maandelijkse rubriek.

R. Mooser

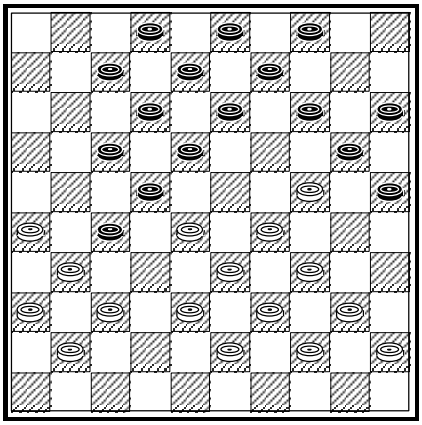

W. Wirny

Uit simultaan Damclub Het Oosten 1989.

Wits laatste zet was: 42-37?
(18-23)! 28x10 (9-14)
10x19 (27-32) 38x 9 (3x23)
29x18(20x49)!

P. v.d. Stap (De Lier)

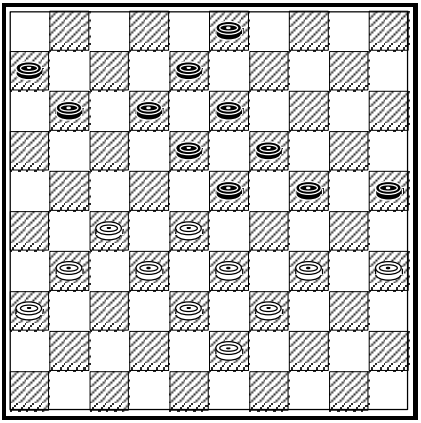

R. Mooser

Half-uur toernooi Wateringen 1989.

In de partij speelde ik **34-30**
Op 27-21 zou zijn gevolgd:
(23-29)! 34x14 (18-23)
28x30 (25x34) 39x30 (13-19)
14x23 (12-18) 23x12 (8x48)
Z+.

Z. Golubeva

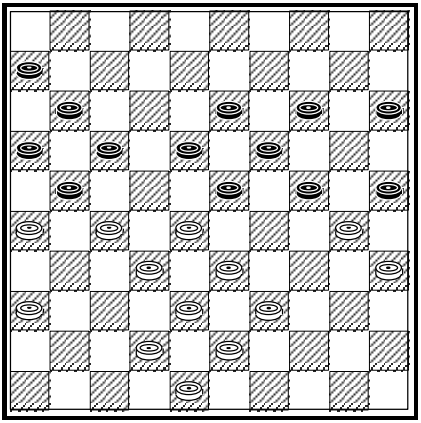

R. Mooser

O.c. Heemstede 1988

Na **(7-11)** volgde:

24-20 (25x14) 37-32 (28x37)
48-42 (37x48) 15-10 etc.

R. Mooser

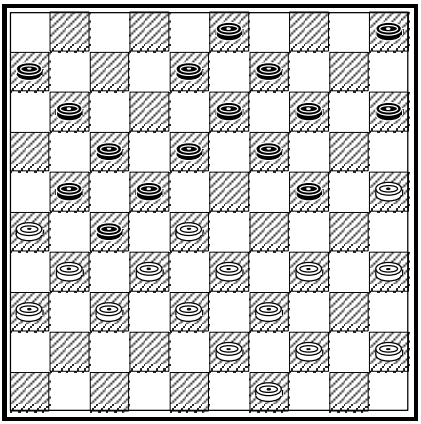

N. Schouten

Brunssum 1990

Wit sloot met **39-34?** Er volgde:

(24-29)! 33x24 (23-29)
34x12 (17x 8) 26x17 (11x33)
38x29 (25x23)

en zwart won.

J. van Hal

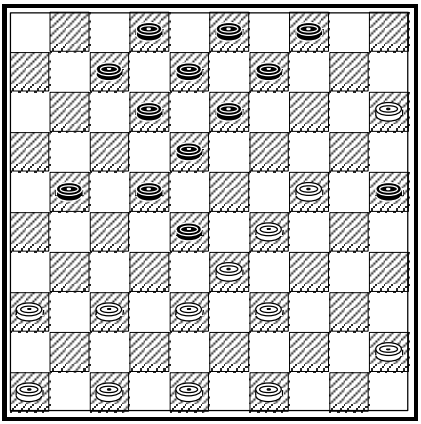

R. Mooser

O.c. Heemstede 1988

Na **44-40?** van Nicole kwam:

… (14-20)? 25x12 (13-18)
12x23 (24-29) 33x24(22x44)!
31x22 (17x48)

S. Hansen

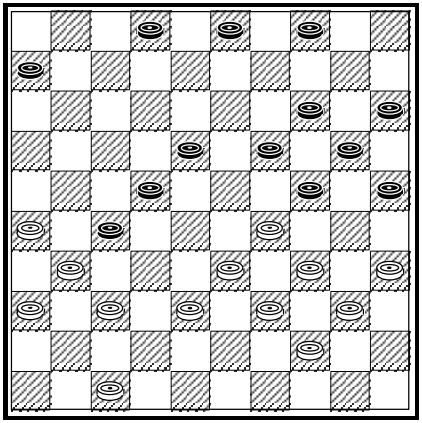

R. Mooser

Prov. Comp. N.H.

H.D.C. – Purmerend 1989

(25-30) 34x25 (19-23)
39-34!A (24-30) 35x24 (22-28)
31x13 (28x 8) 29x18
met gelijkspel want schijf 18 is onhoudbaar.

A Op 47–41? i.p.v. 39-34 volgt: (24-30)! 31x22 (23x32) 37x17 (14-19) 25x23 (3- 8) met winst.

FRAGMENTEN 2

Apeldoorn

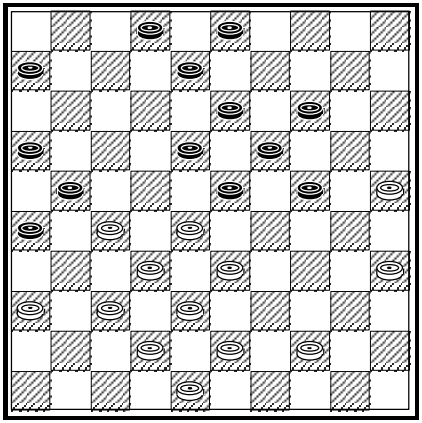

Schoonewille

Ik dacht hier met zwart voordeel te hebben. Wit is immers verplicht tot het spelen van 44-39 of 43-39. Toen wit overging tot het ontwikkelen van zijn lange vleugel kreeg ik de kans een weliswaar bekend, doch altijd weer geniepige damzet te nemen.

31. 27-22? 18x27
32. 37-31 26x37
33. 42x22

En nu volgde:

33. … 13-18
34. 22x13 21-27
35. 32x21 23x32
36. 38x27 14-20
37. 25x23 8x50.

En hoewel mijn tegenstander nog even doormodderde had hij ook direct op kunnen geven.

IN MEMORIAM THEO TIELROOIJ

Op woensdag 2 december vond onder overweldigende belangstelling de crematieplechtigheid van Theo Tielrooij plaats. Naast familie, vrienden, kennissen, medewerkers en vertegenwoordigers uit de bouw, gaf een grote afvaardiging uit de damwereld acte de présence. Als spreker onderstreepte Wim de Jong op een buitengewoon goede en ingetogen wijze de vele kwaliteiten waarover Theo beschikte. Kwaliteiten waarvan met name het dammen in onze regio heeft geprofiteerd.

Zelf denk ik daarbij aan het Kennemer-Toptientoernooi dat zonder zijn stuwende kracht nooit tot stand zou zijn gekomen. Als organisator, sponsor en deelnemer (hij won het toernooi vier maal) maakte hij zijn droom, een sterk regionaal toernooi, meer dan waar. Het groeide uit tot het gezelligste en best georganiseerde damevenement dat Kennemerland ooit heeft gekend.

Theo was daarnaast zeer begaan met de toekomst van het dammen. Hij weigerde zich neer te leggen bij een verminderde belangstelling voor ons spel. Bij Heemstede startte hij met de jeugdopleiding en kort daarna werd hij gekozen tot voorzitter van ons district. Zijn tactische- en bestuurlijke kwaliteiten kwamen toen tot volle ontplooiing.

Het is alweer 26 jaar geleden dat Theo geheel onverwachts D.C.IJ. verruilde voor D.C. Heemstede. Een overgang die in IJmuiden diep werd betreurd, maar zoals zou blijken onherroepelijk was. Toch bleef hij ook na die overgang zeer begaan met het wel en wee van D.C.IJ. Toen wij in 1980 een internationaal toernooi organiseerden was hij zeer nauw bij de organisatie ervan betrokken. Niet alleen met raad en daad stond hij ons bij. Hij en Cristel verschaften gedurende het toernooi aan vier Afrikaanse deelnemers onderdak.

>>

En dat ze daar in goede handen waren en het hen aan niets ontbrak kunnen vele damvrienden van Theo volmondig beamen. Het was hartelijke gastvrijheid die zo kenmerkend was voor de Tielrooijs.

Theo is niet meer. Er zullen in de komende tijd nog veel verhalen en anekdotes over hem de kop op steken. Hij was, mede door zijn grote persoonlijkheid, nou eenmaal een opvallende verschijning waar je niet omheen kon.

Theo, wij dammers zullen je missen. De capriolen op het dambord, de smeuïge verhalen, de speciale humor, de bulderende lach, de drankjes en de hapjes, het optimisme.

Maar meer dan wie ook zal Cristel je missen. Hopelijk vindt zij de kracht om dit verlies te verwerken. Ons rest nog haar daarbij te steunen. Zoveel zijn we aan Theo en Cristel wel verschuldigd.

Jan Apeldoorn

Dossier Tubbergen

Lieve lezers,

Aanvankelijk zou Marcel Kosters dit verslag schrijven. Door de aard van de gebeurtenissen in Tubbergen werd echter gevreesd voor zijn objectiviteit. Na lang zoeken heeft het bestuur van Damclub IJmuiden ondergetekende bereid gevonden tot het geven van een impressie in uw clubblad, niet in de laatste plaats omdat ook hij nog een aantal persoonlijke appeltjes te schillen heeft. Maar laat mij niet verder dralen en met de verslaggeving beginnen.

Woensdagavond 4 november rinkelde de telefoon. Verschrikkelijke Ton de Haas van die damclub daar in het westen aan de lijn. Een onaangenaam gevoel bekroop mij en niet onterecht, zo bleek al gauw: of er nog kamers vrij waren. Natuurlijk had ik kunnen zeggen dat we al waren volgeboekt. Aan de ene kant waren die visboeren altijd goed voor een flinke drankrekening, aan de andere kant deed alleen al de gedachte van negen lallende drinkebroers (Meneer Winter vormt een positieve uitzondering) in onze smetteloze eetzaal het zweet in mijn bilnaad kruipen. Een dilemma dus. Uiteindelijk hakte mijn vriendin Nanda de knoop door: “Ach Harald, dat brengt een beetje leven in de brouwerij en dan kun jij eindelijk die mooie Porsche kopen waar ik al zo lang om zeur.” Ja, het is een bijzondere vrouw, die Nanda van mij. Uw clubgenoten zullen overigens de eersten zijn om dit te bevestigen. Later meer hierover.

Vrijdag 13 november kwam in de vroege ochtend een verdwaasde jongeman mijn etablissement binnenstrompelen. Hij was duidelijk onder invloed. Uit een onsamenhangende woordenstroom (De jongeman vertelde onder meer dat zijn licht onafgebroken aan en uit ging, terwijl hij toch met openbaar vervoer gekomen was.) kon ik opmaken dat hij de voorhoede was van de rest van de dammende bende die vroeg in de avond zou arriveren. Snel parkeerde ik hem in een kamer, de gasten hoefden niet onnodig gealarmeerd te worden.

Bos était arrivé.

Na achten kwamen ze binnendruppelen. Eén van die tubbies dacht zelfs dat Tubbergen in Duitsland lag, zodat Meneer van Dieken pas na een Kerst-koopjestocht door ons Teutoonse buurland zijn zo langzamerhand hysterisch geworden passagiers ongeschonden bij het hotel kon afleveren. Die extra gemaakte kilometers waren volgens hem geen probleem, de penningmeester van Damclub IJmuiden schijnt zeer flexibel te zijn.

Na een verwelkomende mousse van wilde duif (Hij zat vanochtend midden op de weg en ik heb geen stuurbekrachtiging) begeleidde ik de heren naar een discreet hoekje van de eetzaal. Jongeheer Holkamp had zijn arm speciaal voor deze gelegenheid in gips laten gieten, hij had begrepen dat onze serveersters 'bored stiff' waren. Dinanda was zijn gewillige (?) slachtoffer. Ruud komt nu binnenkort een lang weekend naar Tubbergen om het huis van onze Dinanda te schilderen en Dinanda gaat dan een lang weekend op vakantie, alleen weet de jongeheer van, euh pardon, jongeheer Holkamp dat nog niet.

De carpaccio van gerookte zalm bleek aan te slaan bij de vissenkoppen, net als de kalfsribeye en de pruimenbavarois toe. Meneer Mooser had inmiddels (zoals we dat gewend zijn van hem) sjans met één van onze andere bedienden. Het was een lust voor het oog te zien hoe meneer Mooser met hem flirtte en niet zonder succes, zo heb ik mij laten vertellen.

Jongeheer Kosters had het duidelijk zwaar te verduren doordat hij de glazen exquise huiswijn die wij serveerden niet alleen voor zichzelf moest ledigen maar ook voor meneer Mooser die het - zoals reeds gezegd - te druk had met de charmante bediening. Meneer van Roode toonde zich stupéfait door de ongeremde decadentie waarin zijn teamgenoten zich wentelden maar voelde zich al gauw thuis, getuige de dronkemansliederen die hij aan het eind van de avond tot groot ongenoegen van de andere hotelgasten ten beste gaf. Het nieuws dat de lezing van Herr Doctor Wind niet doorging werd met gepaste teleurstelling ontvangen, maar een beetje vluggeren in de bar heeft toch ook wel iets intellectueels (voor de buitenstaander).

En dan Kees Pippel. Als ik ooit nog eens een gezelschapsheer voor mijn Nanda moet inschakelen, weet ik wie mijn (en mogelijk ook haar) eerste keus zal zijn. Geen moment weken die twee van elkaars zijde. Een geheel belangeloze poging van die verschrikkelijke de Haas om haar te ontzetten had enkel tot gevolg dat ze nog dichter tegen elkaar aankropen….

Inmiddels had Hanca, mijn roodharige hulpje, zich tegen Herr Doctor Wind aangevleid, ze heeft namelijk een zwak voor mannen met titels.

Willem Winter is mijn beste vriend, pardon, gast. Hij had op weg naar Tubbergen al voldoende whisky gedronken zei hij en wilde er de volgende dag fris tegenaan. Ik waarschuwde hem nog dat dit mogelijk averechts zou werken maar hij hield voet bij stuk, een goede nachtrust zou zijn spel ten goede komen. Overigens moet u – als de rododendron in uw tuin u lief is – Winter ver van huis en vriendenkring houden. Het woord 'snoeien' leidt een geheel eigen leven in het hoofd van deze doorgaans zo aimabele man.

Hoewel het verblijf van mijn gewaardeerde damgasten in de slaapkamers de minste tijd in beslag nam, was dit wel het meest riskante onderdeel. Gelukkig was Sterel er niet bij - hij schijnt zich bezig te houden met dranksmokkel in de Perzische Golf tegenwoordig - maar het was zo al erg genoeg. Vanuit de kamer van de heer van Dieken kwam een zagend geluid, terwijl Mooser en de Haas ruzie maakten over een ondefinieerbaar onderwerp dat iets met broodjes van doen leek te hebben. Ik heb nog gevraagd of ik dan nog wat sandwiches voor ze kon klaarmaken maar dát scheen niet de bedoeling te zijn.

Van Jongeheer Kosters kreeg ik te horen dat hij de volgende keer gewoon wel zou 'doorhalen', want op één kamer slapen met Benjamin Bos was gewoon niet te doen. Bos leek zijn avontuur in Groningen de voorafgaande avond al slapend opnieuw te beleven, te oordelen naar de oergeluiden die hij in navolging van meneer van Dieken uitstootte.

Maar gelukkig kwam daar het moment van afscheid en was alles om halftwaalf weer bij het oude. U zult wel benieuwd zijn naar de wedstrijd die uw helden toen nog hebben gespeeld vermoed ik. Daarom heb ik een Westerhaarse speler die anoniem wenst te blijven verzocht dit gedeelte voor zijn rekening te nemen.

„Op Bord 1 speelde onze Erik Brunsman tegen een nogal onfris aandoende jongeman, Bos heette hij geloof ik. Op zijn spel viel echter niets af te dingen, Erik moest op zijn tellen passen en sleepte een verdiend punt uit de strijd. Op bord 2 trad Tomasz Miksa Willem Winter tegemoet die er in tegenstelling tot de speler aan het eerste bord verrassend fris uitzag. Gelukkig kwam dit niet helemaal tot uitdrukking in zijn spel: Tomasz kwam, zag en overwon. Bord 3 was een gok, we wilden Juri die kans gewoon geven. En, wat wij nooit voor mogelijk gehouden hadden gebeurde: professor Wind werd op een nul gezet. Talentvolle René Vos speelde een probleemloze en overtuigende remise tegen voormalig talent Richard Mooser. Ons aller aandacht was gevestigd op bord 5 waar Eddie Hilberink tegen een speler zat die zelfs niet kon noteren. Na een enigszins lastig middenspel wist onze kanjer alsnog de punten binnen te halen. Bord 6, dat was een drama. Wat een vervelend gozertje zeg, die Kosters. Niet alleen veegde hij ons jeugdig talent Ben Hessing, ook had hij nog praatjes toen Hessing zich in een straalverloren stand niet door de klok liet drukken en deze beweerde dat Kosters zijn schijf voorsprong moest inleveren omdat het niet reglementair toegestaan is een schijf voor te staan. Uiteindelijk heeft Ben in al zijn grootmoedigheid remise gegeven, waar Kosters vreemd genoeg niet helemaal tevreden mee leek. Hilberink senior speelde duidelijk onder zijn kunnen tegen de toch waarlijk niet meer sterk te noemen Pippel. Geheel onnodig verloor hij dan ook de partij. Dick Siegers had een tegenstander die in het kamp van de vijand bekend staat om zijn stalen zenuwen. Koelbloedige van Dieken zette een achterstand van 3 schijven voor ons aller Dirk om in een klinkende overwinning voor diezelfde Dirk. Bord 9 speelde tegen Ton de Haas (de man die in die aftandse Mercedes kwam aanrijden) en boekte een uitstekende remise. Pietje Bel Gerbrand Hessing opende de score met een verpletterende damcombinatie tegen gastspeler van Roode die speciaal voor deze wedstrijd door IJmuiden was overgehaald uit Assendelft. Goed zo Gerbrand!

Met een voldaan gevoel konden beide teams op deze wedstrijd terugkijken: wij hebben zoals gepland gewonnen en die IJmuidenaren hebben de nederlaag tot 14-6 weten te beperken.”

Hier neemt uw favoriete gastheer het weer even over. Van collega Andy uit het Santpoortse ‘Manor’ heeft mij een klacht bereikt over uw tipgedrag. Of u zich de expressie ‘keep the change’ eigen zou willen maken?

Van Richard (die speciaal vergat zijn sleutel bij de receptie in te leveren om nog even mijn gevierde bediende onder vier

ogen te kunnen spreken) moest ik melden dat hij het sneldamtoernooitje in de Droste-bar met groot vertoon van macht heeft gewonnen. Bij navraag zullen uw clubgenoten zich daar waarschijnlijk niets meer van kunnen herinneren. Er waren géén prijzen verbonden aan dit toernooi.

Tot slot nog even dit: als de Haas altíjd zoveel ei eet zie ik mij gedwongen tot een prijsverhoging.

Groetjes,

Jonkheer H. Droste,
Maître d'Hotel

Dit stuk over Tubbergen is integraal overgenomen en valt derhalve niet onder de verantwoordelijkheid van de redactie.

UIT DE PLAKBOEKEN VAN DUKEL

P. v.d. Berg D.C.IJ.

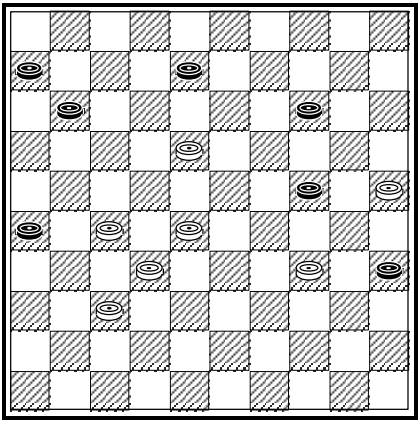

D. Schrijvemakers H.D.C.

In de clubcompetitie van 1953 speelde D.C.IJ. tegen H.D.C.

De combinatie waarmee Piet van den Berg de partij besliste was slechts één zet diep.

34-30? Eleganter kan je bijna niet winnen!

(8-13)
18x29
(35x42)!

Jan Apeldoorn

ONDERLINGE COMPETITIE

Op 6 december 1998, tweede periode zijn veertien ronden gespeeld. De indeling wordt voor sommige spelers veranderd. Conclusie:
C. Pippel en M. Kosters zijn zeer sterke koplopers, waarbij Marcel nog geen partij heeft verloren. M. van Dijk staat zeer mooi derde en is een prima aanwinst in de hoofdgroep, tegen R. Mooser durfde hij zelfs te wandelen!

Gestegen: H. Smit en L. Visser naar groep A, deze bestaat nu uit tien man. C. van der Steen naar groep B, en zit alleen in deze groep. F. Elzenga en R. Hühl naar groep C, deze bestaat uit vier man. L. Binkhorst en H. Peters naar groep D, deze wordt vijf man groot.
E. Holkamp heeft zijn stuur weer recht en gaat naar groep E.

Gezakt: J. Bos speelt veel remises en heeft nog niet gewonnen. Daar zit geen straf op, Jesse! R. Holkamp, J. Apeldoorn, P. Kok en P. Smit hebben de klap van de eerste periode nog niet volledig verwerkt.
P. Smit heeft drie keer gewonnen en vier keer verloren, die tussenweg is er ook. R. Holkamp is alweer in een stijgende lijn, J. Apeldoorn kan sowieso beter en P. Kok heeft zijn wereldreis nog teveel in zijn koppie, denk ik. H. von Grumbkov had zo'n mooie eerste periode en kon de luxe niet aan en heeft daarna vier keer verloren. Zijn laatste remise tegen R. Hühl biedt weer perspectief. G. Vader, wedstrijdleider, wordt onderhand lijder, maar ik kom terug??
De jeugd, die niet meer dan twee wedstrijden tegen elkaar mogen, speelt nu een rol. Ze worden echt wel eens te zwaar ingedeeld, maar ze komen altijd. Klasse jongens.

Twee keer achterelkaar gepromoveerd: F. Elzenga, R. Hühl, H. Peters, C. v.d. Steen en L. Visser. **Gefeliciteerd**.
H. van Grumbkov, H. Peters en C. v.d. Steen aan kop met 12 wedstrijden gespeeld. Bij de laatste twee: oefening baart kunst. M. Dernier en B. van Bakel met één á twee wedstrijden minder mooi tweede.

AFBERICHTEN ONDERLINGE COMPETITIE

Het afberichten geven loopt goed.

Rien Hühl ☎ **0255-514594** is telefonisch voor U en later voor mij praktisch altijd te bereiken. Zelf dam ik donderdagavond in ‘t Zand, maar op ☎ **0224-563473** krijgt U mijn vrouw of dochter. Vrijdagsmiddags na mijn werk, stel ik de indeling voor de avond op papier.

Voor noodgevallen kunt U mij vrijdags bellen op ☎ **0255-5210172** tussen 16.45 uur en 19.15 uur. Echter 19.00 uur is de uiterste tijd. Dit is beter dan dat ik op *de club* te horen krijg dat één van U die avond niet kan.

	ONDERLINGE 98/99	W.	Punten	Gem. Punt	Punten	Gem. Punt.
1	Cees Pippel	7	10.625	1.518	11	1,57
2	Marcel Kosters	9	13.425	1.492	14	1,56
3	Martin van Dijk	9	11.875	1.319	12	1,33
4	Leo Visser	10	12.550	1.255	13	1,30
5	Arjan van Roode	9	10.825	1.203	11	1,22
6	Elbert Holkamp	9	10.675	1.186	12	1,33
7	Cees van der Steen	12	14.000	1.167	15	1,25
8	Henk Smit	7	7.925	1.132	8	1,14
9	Leo Binkhorst	9	9.825	1.092	11	1,22
10	Henk Peters	12	13.100	1.092	15	1,25
11	Frans Elzenga	9	9.475	1.053	10	1,11
12	Michael van Dieken	5	5.125	1.025	5	1,00
13	Rien Hühl	8	8.200	1.025	9	1,13
14	Jesse Bos	8	7.750	969	7	0,88
15	Wim Winter	6	5.700	950	5	0,83
16	Richard Mooser	5	4.725	945	4	0,80
14	Cees van der Vlis	6	5.550	925	5	0,83
15	Gert Schol	4	3.550	888	4	1,00
16	Jan Apeldoorn	8	6.900	863	7	0,88
17	Paul Smit	7	5.925	846	6	0,86
18	Bram van Bakel	10	8.400	840	10	1,00
19	Rico Bouwer	8	6.550	819	8	1,00
20	Ruud Holkamp	8	6.250	781	5	0,63
21	Albert Roelofs	8	6.200	775	6	0,75
22	Piet Kok	8	6.000	750	6	0,75
23	Carlo Hühl	5	3.275	655	4	0,80
24	Henk von Grumkov	12	7.650	638	9	0,75
25	Michel Dernier	11	6.375	580	7	0,64
26	Gerrit Rink	3	1.725	575	2	0,67
27	Gerard Vader	9	4.075	453	4	0,44
28	Jack van Buuren	5	1.925	385	1	0,20

Vriendelijke groeten, **Gerard Vader**

BONDSCOMPETITIE 1E KLASSE B

Het gaat het eerste team niet voor de wind. Na zes wedstrijden staat het „vlaggeschip” op de één na onderste plaats. Dit moet natuurlijk beter kunnen. Uiteraard kan dit niet zonder de inzet van alle spelers.

	1e Klasse B	+	=	-	We	Pt	Bpt
1	**DES**	**5**	**2**	**0**	**7**	**12**	**82**
2	Nijverdal	5	0	2	7	10	73
3	Witte van Moort 2	4	1	2	7	9	75
4	Doetinchem	3	2	1	6	8	64
5	Apeldoorn	4	0	3	7	8	72
6	Franeker	2	3	2	7	7	72
7	Hiltex 2	3	2	1	6	6	64
8	Het Noorden	1	4	2	7	6	72
9	VAD Amsterdam	2	2	3	7	6	70
10	Amstelland	1	2	4	7	4	65
11	**IJmuiden**	**1**	**2**	**4**	**7**	**4**	**60**
12	Mildam	0	0	7	7	0	51

	Topsc. D.C.IJ. 1	We	Pt	TSRt	wp	bord
24	**W. Winter**	**7**	**8**	**1229**	**34**	**2.71**
25	M. Kosters	7	8	1176	40	4.43
44	T. Chub	4	6	1136	19	3.75
56	J. Wind	6	6	1176	32	6.00
60	C.L. Pippel	7	6	1237	37	5.00
61	J. Bos	7	6	1153	23	3.57
62	M. van Dieken	7	6	1132	29	8.57
64	T. de Haas	4	5	1195	21	8.00
76	R. Mooser	6	5	1219	31	5.00
108	J. Schouten	5	3	1245	36	6.20
143	R. Holkamp	7	1	1239	54	6.43
146	L. Visser	1	0	1298	10	6.00
153	A. van Roode	1	0	1052	6	10.00
155	H. Smit	1	0	1011	6	10.00

BONDSCOMPETITIE 2^{E} KLASSE B

Met het tweede team lijkt het wat beter te gaan, maar dat is schijn. Het is juist in de tweede klasse landelijk dat er drie teams degraderen. Daar komt nog bij dat we nog aardig wat sterke teams krijgen.

	2e Klasse B	+	=	-	We	Pt	Bpt
1	**Den Haag**	**7**	**0**	**0**	**7**	**14**	**91**
2	Orca	6	0	1	7	12	86
3	OG Edam/Volendam	5	0	2	7	10	77
4	Leids Damgenootschap	5	0	2	7	10	73
5	Schiedam 2	3	1	3	7	7	68
6	Krommenie	3	0	4	7	6	74
7	Samen Sterk	3	0	4	7	6	71
8	Lelystad	2	1	4	7	5	67
9	**IJmuiden 2**	**2**	**0**	**5**	**7**	**4**	**60**
	Heemstede	1	2	4	7	4	60
11	RDG-DIO 2	2	0	5	7	4	58
12	DDD	1	0	6	7	0	55

	TOPSC. D.C.IJ. 2	We	Pt	TSRt	wp	bord
34	**M. van Dijk**	**6**	**7**	**1103**	**31**	**5.50**
36	C. van der Steel	7	7	1075	39	7.14
52	A. van Roode	6	6	1115	25	4.67
64	A. Roelofs	7	6	1124	41	4.43
65	J.H. van Buuren	7	6	1095	37	4.71
71	P.J. Kok	5	5	1097	24	8.40
84	E. Holkamp	7	5	1171	37	1.71
85	P. Smit	7	5	1108	37	5.00
94	C. van der Vlis	6	4	1135	37	4.00
101	L. Binkhorst	2	3	1085	13	8.50
106	N. Schouten	3	3	1083	15	7.33
140	T. de Haas	1	1	1202	9	3.00
146	P. van de Berg	1	1	1091	6	9.00
153	M.A. H• hl	2	1	1088	13	8.50
158	K. de Vries	1	0	1124	6	10.00
164	B. van Bakel	2	0	1082	7	9.50

PROVINCIE 2E KLASSE A

Het derde team is het enige team dat aan de positieve kant van de score zit. Na vier wedstrijden gespeeld te hebben staan ze keurig op de derde plaats.

	Prov. 2e Klasse A	+	=	-	W.	P.	B.P.
1	**Damclub Amstelveen**	**2**	**1**	**0**	**3**	**5**	**21**
2	D.K.Z.	2	1	1	4	5	27
3	**D.C.IJ. 3**	**2**	**1**	**1**	**4**	**5**	**25**
4	Ghandi 2	2	0	1	3	4	21
5	A.P.G.S.	1	0	1	2	2	12
6	Hiltex 4	1	0	2	3	2	17
7	D.D.V. 2	0	1	2	3	1	14
8	Het Oosten 2	0	0	2	2	0	7

Uiteraard bereik je dit resultaat door de inzet van de spelers. Opvallend is de rol op van Leo Binkhorst. Hij staat in de topscorerslijst van deze klasse op de eerste plaats!

	Topscore D.C.IJ. 3	We	Pt	wp	bord
1	**L. Binkhorst**	**4**	**7**	**6**	**3.75**
13	J.M. Apeldoorn	3	4	7	2.00
16	M.A. Hühl	4	4	10	4.25
17	F. Elzenga	4	4	9	1.00
23	G. Schol	3	3	8	2.67
39	G. Vader	4	2	13	6.00
48	H.C. Peters	2	1	5	5.00

Derde team, ga zo door!!!

PROVINCIE 3E KLASSE

Het vierde heeft het nogal moeilijk. Na een redelijk begin komt dit team niet verder dan de één na onderste plaats.

	Provincie 3e klasse	+	=	-	W.	P.	Bpt.
1	**Kennemer viertal**	**3**	**0**	**0**	**3**	**6**	**21**
2	B.D.C. 2	2	2	0	4	6	19
3	Ouderkerk	1	2	0	3	4	14
4	H.D.C. 2	1	2	1	4	4	16
5	Aris de heer	1	1	1	3	3	14
6	Zaandam 2	0	2	0	2	2	8
7	Middelie	1	0	2	3	2	8
8	**D.C.IJ. 4**	**0**	**2**	**2**	**4**	**2**	**12**
9	Assendelft 2	0	1	3	4	1	8

De persoonlijke resultaten vallen dan ook tegen. Hoewel Gerrit Rink op een honderd procent score zit, kan dit team (nog) geen vuist maken.

	Topscore D.C.IJ. 3	We	Pt	wp	bord
8	**P. v.d. Berg**	**2**	**3**	**5**	**1.00**
15	G. Rink	1	2	0	2.00
20	M. Dernier	2	2	6	3.50
31	R. Bouwer	1	1	1	2.00
49	B. van Bakel	2	0	6	3.50

Jongens, zet je schouders eronder en
probeer de punten te pakken!

AGENDA

wo 30-12-98	**Oudejaarstoernooi**		
za 09-01-99	D.C.IJ. 1	-	VAD Amsterdam
	Lelystad	-	D.C.IJ. 2
vr 15-01-99	D.C.IJ. 4	-	Assendelft 2
za 30-01-99	Apeldoorn	-	D.C.IJ. 1
	D.C.IJ. 2	-	Orca
di 02-02-99	B.D.C. 2	-	D.C.IJ. 4
vr 12-02-99	D.C.IJ. 3	-	Ghandi 2
vr 19-02-99	**Gongwedstrijden**		
za 27-02-99	D.C.IJ. 1	-	DES
	Den Haag	-	D.C.IJ. 2
vr 05-03-99	D.C.IJ. 4	-	Zaandam 2
za 13-03-99	D.C.IJ. 1	-	Nijverdal
	D.C.IJ. 2	-	Heemstede
di 23-03-99	Ouderkerk	-	D.C.IJ. 4
do 25-03-99	Het Oosten 2	-	D.C.IJ. 3
vr 02-04-99	**Eierentoernooi**		
vr 16-04-99	D.C.IJ. 3	-	Hiltex 4
vr 28-05-99	**Jaarvergadering**		

Het volgende nummer van de IJ'dammer zal verschijnen op 5 februari 1999. Kopij voor dit nummer kunt u tot en met vrijdag 29 januari inleveren bij de redactie van dit blad.