



# de ij'dammer

15 december 1989 no. 14

standen 1e, 2e, 3e en 4e team per 14 december 1989.

M.K. 89/90 6e ronde

K1.C 89/90 6e r.

M.K. 89/90 6e ronde													K1.C 89/90 6e r.																				
1	2	3	4	5	6	7	8	9	10	11	12	a.w.	pt.	bt	1	2	3	4	5	6	7	8	9	10	11	12	a.w.	pt.	bt				
1 (3) Huizen	**	9	12				13	16	12	14		6	-	10	76	Rijnsburg	**	12	8		12		11	14		12		6	-	10	69		
2 (2) D.E.Z.-De Lalle		**	10		11	11	11		10	15		6	-	10	68	R.D.G./D.I.O. 2		**		6		11	11	12	12	11		6	-	10	63		
3 (1) Côte d'Or	11	**		10		8	15	13		14		6	-	9	72	Amstelland	8		**			10	13	13		12	14		6	-	9	70	
4 (4) Côte d'Or 2	0	10	**		12	12		10		13		6	-	8	65	Het Probleem	12			**	9		10		11	10	15		6	-	8	67	
5 (5) V.A.D.				**		10	11	9	13	10	11	6	-	8	64	Heemstede		14		11	**	11	9		10	10		6	-	8	65		
6 (6) Info Engineering		9	10	8	**	11			12		12	6	-	7	62	Schiedam 2	8				9	**	10		10		12	13	6	-	6	62	
7 (7) Drenta Tiental		9		8	10	9	**	13	11			6	-	5	60	Côte d'Or 2		9	10		11	10	**			10	10		6	-	6	60	
8 (8) R.D.G./D.I.O.	7	9	12		9		7	**	13			6	-	4	57	Krommenie	9	9	7	10			**	12			11		14	6	-	5	60
9 (8) Ons Genoegen		4	10	11		9	7	**	10			6	-	4	51	Huizen	6	8	7		10	10			**	12			6	-	4	53	
10 (11) T.D.V.	4		7		7	8			10	**	12	6	-	3	48	D.I.D. Zoetermeer		8		9	10			9	8	**	11		6	-	3	55	
11 (10) De Oldehove	8	10		7	10				8	**	9	6	-	2	51	L.D.G.	8	9	8	10		8	10			9		**	6	-	2	53	
12 (11) Houdt Stand	6	5	6		9	8				12	**	6	-	2	46	Rijsoord			6	5		7	10	6		9		**	6	-	1	43	

### 3e team

1 Het Oosten 1	8 - 15 (94-34)
2 Côte d'Or 3	7 - 13 (71-41)
3 BDC 2	8 - 7 (53-75)
4 DVS	8 - 6 (61-67)
5 HDC 2	8 - 6 (57-71)
6 Damiate	7 - 1 (30-82)

### 4e team

1 Côte d'Or 4	6 - 8 (27-21)
2 Heemstede 3	6 - 7 (30-18)
3 Santpoort 1	6 - 7 (25-23)
4 Heemstede 4	5 - 4 (15-25)
5 Het Oosten 2	5 - 2 (15-25)



29. dec. 11.30 damtoernooi  
Côte d'OR !

### OPLOSSING VRAAGSTUKJE H. LAROS

In de vorige IJ'dammer werd de vraag gesteld of zwart bij de stand,  
 zwart: 8, 9, 15, 18, 20, 23, 25, 31, 36;  
 wit: 32, 39t/m41, 43, 45, 47t/m49,  
 31-37 mocht spelen. Het antwoord is nee, want als zwart deze zet  
 zou spelen dan wint wit via 39-34 (37x46 gedw.; op 37x28 volgt 34-30  
 en 47-42 +) 48-42 34-30 47-41 43x25 (34-39 gedw.) 45-40 (39-44 gedw.)  
 47-31 (41-57 gedw.) 49-44 (50x30) 25x34 +

Distrikt Kennemerland.

Grote krantenkoppen, foto's, verhalen van spelers die na hun overwinning de tranen de vrije loop lieten. U heeft het de laatste weken kunnen lezen. Dat gebeurt allemaal in de Nationale Competitie waar Côte d'Or 1 in de Hoofdklasse en het tweede team in de 2e klasse uitkomt.

Maar hoe staat het met het 3e (8-tal) en het 4e (4-tal) die respectievelijk uitkomen in de 1e en 2e klasse van het distrikt Kennemerland?

Elders in dit nummer vindt U de tot op heden bijgewerkte standen van deze beide afdelingen. U ziet: onze beide lagere teams staan er fraai bij.

Reeds eerder mocht ik U iets vertellen over een wedstrijd van het vierde, waar, zo schreef ik toen, "wel wat te beleven valt".

Zo ook bij de laatst gespeelde wedstrijd tegen Het Oosten 2. Na langdurige besprekingen had de technische commissie van het vierde de volgende tactische opstelling samengesteld: 1. G. Rink (in leeftijd vergeleken bij de anderen eigenlijk een adspirant) 2. P. van Veen 3. A. Blok en 4. W. Gomes. De beide eerste bordes werden remises en de laatste 2 overwinningen voor de thuisclub, zodat weer een 6-2 zege voor Côte d'Or 4 kon worden genoteerd.

Aan bord 3 (wit A. Blok, zwart J. Scheurman) was na 31 diepdoordachte zetten van beide kanten de hiernaast afgedrukte stand ontstaan. Wit, niet van gisteren, en met hoofdletters in zijn dambagage hebbende de regel: HAAL JE VAN DRIE SCHIJVEN OP EEN RIJTJE DE MIDDELSTE WEG DAN ONTSTAAT ER VAAK IETS GEVAARLIJKS, speelde 32. 28-22 en na het vervolg: 32. ...- 17x28 33. 34-29 24x33 34. 38x29 23x34 35. 32x5 21x27 36. 37x 28 was de stand zoals in het 2e diagram weergegeven. Ik zou mijn geachte tegenstander nadat hij 34-39 en 13-19 gespeeld had onmiddellijk de hand hebben geschud. Mogelijk dacht de zwartspeler dat het allemaal lokzetjes van wit waren. Hij had wel bijna gelijk; het waren nl. (b)lokzetten. Zwart speelde 18-23 en de eerste twee punten konden voor Côte d'Or 4 op het scoreformulier worden genoteerd.

Ik weet het, met bovenstaande zal ik Harm's rubriek in de Telegraaf of één van de Tonnen-rubrieken in De Volkskrant en de IJmuider Courant niet halen. Overigens: die eerstgenoemde rubriek heb ik ooit gehaald. Kunt U dat ook zeggen beste lezer?

Er gebeurde weer iets bij ons vierde.

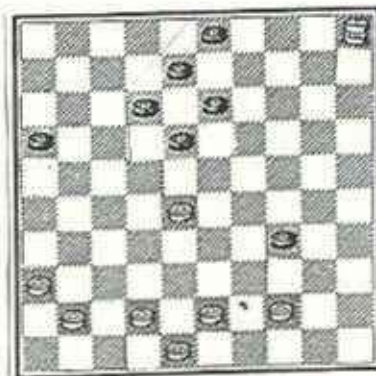
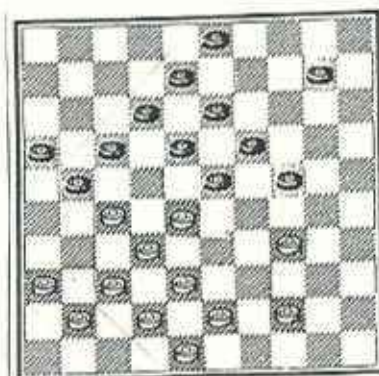

AB



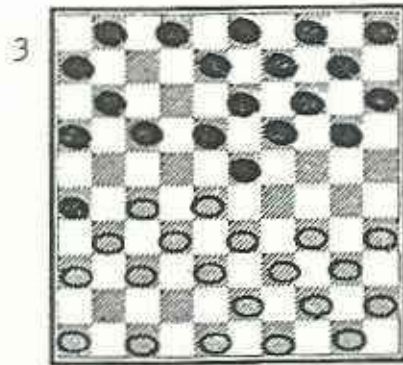
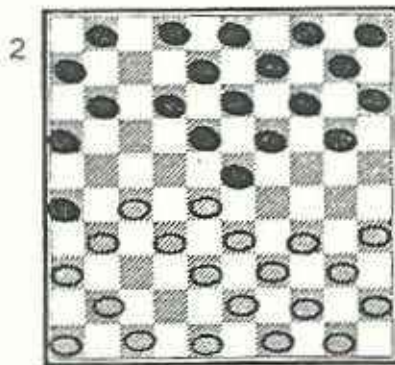
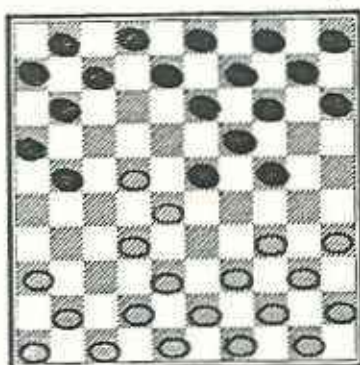

DDC 012 - OPENINGEN 01 - HOLLANDSE OPENING Côte d'Or-IJmuiden/Nikhila

De "Hollandse opening" kenmerkt zich door de beginzetten 33-28 18-23 en is veelal gericht op de spelvorm 'gesloten klassiek' (wit bezet 27 en 28 en zwart bezet 23 en 24). In vroeger jaren was dit niet alleen de meest gespeelde opening, maar vond men dit zo ongeveer ook de enige verantwoorde opening. In de huidige toernooipraktijk is 33-28 op dit punt verdrongen door 32-28 en de beginzetten 33-28 18-23 ziet men op hoog niveau slechts spaarzaam.

Binnen pakweg tien zetten zijn er vele bekende en minder bekende fouten mogelijk. Een kleine selectie met de bijbehorende beginzetten, die uiteraard ook via 'zetverwisseling' kan ontstaan.

D1 33-28 18-23 31-27 17-21 37-31 12-18 27-22 18x27 31x22 20-24?

De vlotte 'kerkhofaanval' maakt zo een verrassende 'kaatsingzet' mogelijk: 22-17! 38x18! 34-29 39x26 W+

D2 33-28 18-23 31-27 17-21 38-33 12-18 42-38 7-12 37-31 21-26?

Een slimme wending (ook mogelijk met een open veld 9) geeft wit schijfwinst: 33-29! 27-22 29x7 32x21 41x21 11-16of? 38-33 28-23 33x31 W+

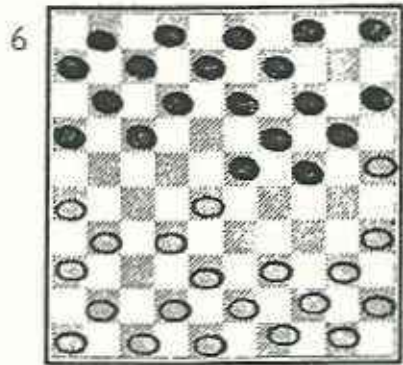
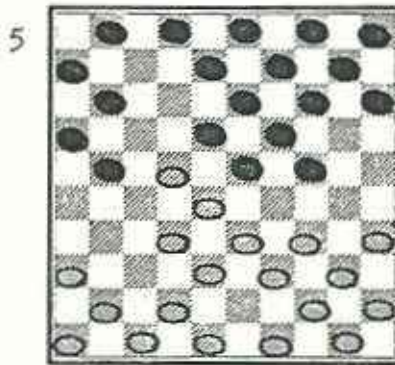
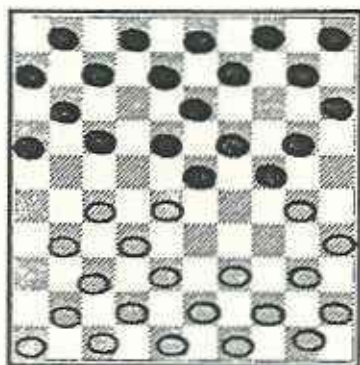

D3 33-28 18-23 31-27 17-21 38-33 12-18 42-38 7-12 36-31 21-26 41-36 12-17?! Een fraaie lokzet (vanwege open veld 42) want wit mag de 'bomzet' niet nemen: 27-21! 32x12 12x23 en nu 26x37! 47-42of? 19x28 36x47 8-12! 42x31 12-18! 33x22 18x36 Z+

D4 33-28 18-23 31-27 20-24 34-30 14-20 36-31 12-18? Nu levert de 'bomzet' wél rendement op: 27-21! 37-31 32x12 8x17of? 30-25! 25x21 W+

D5 33-28 18-23 31-27 17-21 38-33 20-24 43-38 12-18 37-31 7-12 27-22 18x27 31x22 12-18? Opnieuw een snelle 'kerkhofaanval' waarbij wit een elementaire 'coup Philippe' heeft uitgelokt: 22-17! 21x12of? 28-22 32x21 33-29 38x16 W+

D6 33-28 18-23 31-26 20-24 37-31 15-20 34-30 10-15 30-25?

Na deze onbezonnen beginzetten van wit heeft zwart een fraaie variant die altijd schijfwinst oplevert: ter oplossing!