

de ij'dammer

10 november 1989 no. 10.

Zaterdag 11-11-'89

Thuiswedstrijden.

Côte d'Or I - Houdt Stand

Côte d'Or II - Amstelland



06-11-89

H.D.C. 2 - Côte d'OR 3

7 - 9

G. Hesselman	-	P. Smit	0 - 2
D. Otto	-	G. Moleman	0 - 2
W. van Wees	-	L. Binkhorst	0 - 2
R. Veenendaal	-	G. Postma	1 - 1
P. van Velsen	-	M. Hühl	2 - 0
C. Monnen	-	C. Heilig	1 - 1
A. Smit	-	P. Kok	1 - 1
J. Koren	-	A. Blok	2 - 0

STAND NA 27-10-89

1. Het Oosten 1	4	3	1	0	= 7	50-14
2. Côte d'Or 3	4	3	1	0	= 7	44-20
3. B.D.C. 2	4	2	1	1	= 5	31-33
4. H.D.C. 2	4	1	0	3	= 2	27-37
5. D.V.S.	4	1	0	3	= 2	26-38
6. Damiate	4	0	1	3	= 1	14-50

OPLOSSING VRAAGSTUKJE VORIGE IJ'DALMER

=====

Als zwart bij de stand 8. 9. 11. 15. 18. 21. 27. 31. 32. 35.

24. 25. 30. 33. 38. 39. 41 t/m 44.

31 - 36 speelt, dan volgt 39-34 33-28 42-37 37-31 31x2 2x3 met winst voor wit.

UITSLAGEN ONDERLINGE COMPETITIE GROEP 3

=====

03 - 11 - 1989 F. Postma - J. van Straten 0 - 2
H. Peters - W. Gomes 1 - 1

03 - 11 - 1989 Côte d'Or 4 - Heerstede 3 2 - 6

BONDS-
COMPETITIE J. de Coninck - F. Langeveld 1 - 1
G. Rink - T. Jopp 0 - 2
P. van Veen - J. Vermeulen 0 - 2
A. Blok - C. Weijers 1 - 1

ONDERLINGE COMPETITIE GROEP 3

STAND NA 03-11-1989, NA 11 SPEELAVONDEN

J. van Straten	6	5	0	1	10	+ 4
J. de Coninck	6	3	3	0	9	+ 3
M. Hühl	4	4	0	0	8	+ 4
G. Postma	5	3	1	1	7	+ 2
A. Blok	8	2	3	3	7	- 1
W. Gomes	10	2	3	5	7	- 3
C. Heilig	5	3	0	2	6	+ 1
G. Rink	3	2	1	0	5	+ 2
P. Kok	4	2	0	2	4	0
H. Peters	8	0	3	5	3	- 5
F. Postma	5	0	2	3	2	- 3
P. van Veen	6	1	0	5	2	- 4

70 27 16 27 70 0

SPELERS GROEP 3

=====

Als u verhinderd bent de clubavond te bezoeken, laat dit dan weten
Telefoon (02550) 1 45 49 of 1 20 38 dan wel op de clubavond, tussen
19.30 uur en 19.45 uur, 1 02 74.

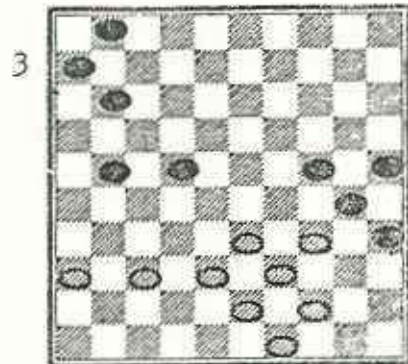
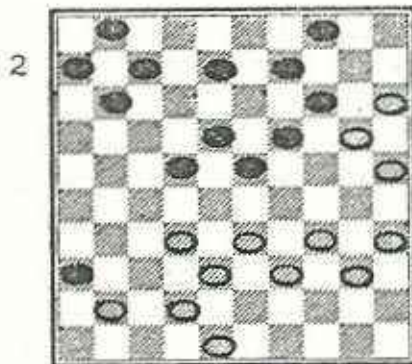
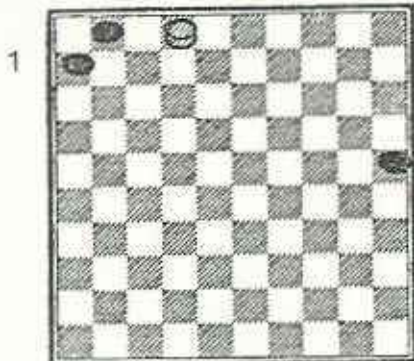

DDG 008 - PROBLEMATIEK 01 - CANALÉJAS-MOTIEF Côte d'Or-IJmuiden/Nikhila

Ontleend aan het Spaanse 64-ruitenbord. De stelling behoort, samen met enkele andere eindspelen van Spaanse origine, tot de oudste damliteratuur die bekend is (zestiende eeuw).

D1 Op het "Canaléjas-motief" zijn in de loop der tijden vele duizenden problemen gecomponeerd. Omdat de schijven 1 en 6 vrijwel altijd al op hun plek staan, is dit slotidee vaak zichtbaar in de diverse composities. De ontknoping van het eindspel is nog wèl het vermelden waard. Zwart aan zet: op 1-7 2x16 25-30 16-43 30-35 43-49 6-11 49-44 11-16 44-49 W+ en op 6-11 2x16 25-30 16-43 30-35 43-34! 1-6 34-7! W+ Onderstaande problemen met nog enige herkenning naar het partijspel.

D2 Een probleem van Martin van Dijk uit het Brabantse Wijk en Aalburg. Hij behoort tot 's lands beste problemisten, zeker waar het om creaties in de partijsfeer gaat. Oplossing: 15-10! 32-28 35-30 34x3 48x17 25-20 3x2 W+

D3 Een stelling, zo weggelopen uit de partij lijkt het. Wit forceert op slimme wijze het slotmotief. Auteur: Pieter Kuijper uit Hoorn.

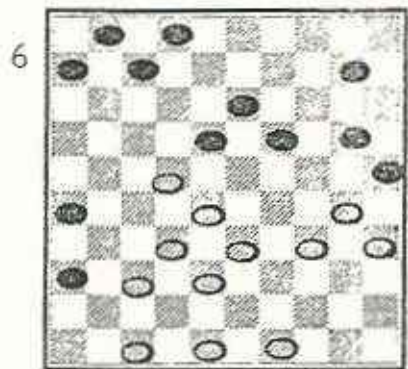
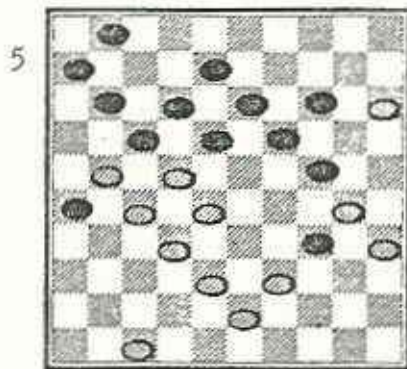
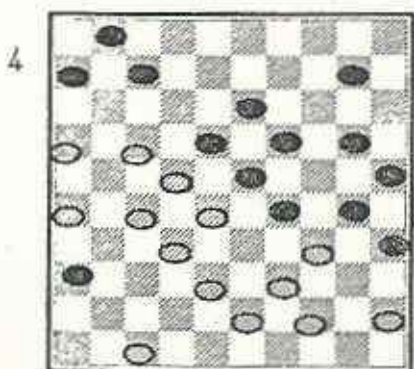

Oplossing: 44-40! 35x44 30-35?A 33-28! 36x7 en nu 22x33 (op 1x12 28x8 24-30 43-39 30-35 8-2 25-30 34x25 35-40 39-34 40x29 2-30 en vervolgens 30-43! W+) 7-2 33-39 (op 25-30 34x25 24-29 2-24! etc. W+) 2x30! 30-35 35x2 W+

A: Verdediging geeft hier 21-27! 40-35 1-7 37-31 11-17! 34-29 17-21 29x20 25x14 35x24 21-26 33-29 26x37 29-23 27-31! 36x18 37-41 39-34 6-11! etc. met remise.

D4 Van grootmeester in wedstrijdspel en (partij-)problematiek Frans Hermelink. Oplossing: 27-21! 32-27 47-41 16-11 11x2 2-8! 22x4 45-40 21-16 16x7 met na 2x11 of? 26x17 4x2 W+ Schitterend!

D5 Oplossing: 38-33! 28-23 15-10 10-4 4x16 16x12 47-42 39-34 35x2 W+ Auteur: de befaande in 1982 overleden problemist W.Jurg.

D6 Een gave beginstand. Deze compositie van Hans van Es (Dronten) ter oplossing.

PARTIJ ANALYSE

Afgelopen zaterdag speelden wij met het eerste een benauwd 10-10 gelijkspel tegen Info Engineering uit Tilburg. In die wedstrijd stond mijn tegenstander mij toe een aardige eindspelwinst te behalen. Hier volgt de gehele partij, waarbij ik een dankbaar gebruik maak van de op- en aanmerkingen op het spel van grootmeester Wadim Wirny.

G. Beerepoot - T. Vermeer bord 10 Info Engineering - Côte d'Or 28-10-1989

1.32-28 19-23 2.28x19 14x23 3.37-32 10-14 4.41-37 14-19 5.35-30 20-25
 6.33-29 15-20. Deze zet is nu mogelijk. Als wit echter had gewacht met
 5.46-41 5-10 en dan pas 6.35-30 had gespeeld, had zwart na 20-25 7.33-29
 een andere voortzetting dan 15-20 moeten kiezen.
 7.39-33 17-21 8.44-39 5-10 9.50-44. Wirny beveelt aan actief 9.40-35
 te spelen, bijv.: 10-15 10.45-40! 4-10 11.30-24! 19x30 12.35x24.
 9...11-17. Een andere mogelijkheid was 9...10-15 10.40-35 4-10 en daar
 11.30-24 uit den boze is, kan zwart tot een opsluiting van wits korte
 vleugel komen.
 10.31-27 20-24 11.29x20 25x14. Na 10...6-11 of 7-11 of 17-22 had wit
 dam kunnen halen door 32-28!, 46x37, en 29-24.
 12.30-25. Zwak, beter is 33-28.
 12...21-26 13.34-30 7-11. Hier had 13...6-11? tot schijfverlies geleid:
 14.33-28! dreigt 28-22, 25-20, 40x29, 32x5. Dus 14...17-21 15.47-41 1-6
 16.36-31 en omdat zwart nog steeds niet veld 17 mag betreden in verband
 met de al eerder gesignaleerde dam, moet hij een schijf offeren.
 14.30-24 19x30 15.25x34 1-7 16.34-30 17-21 17.40-34 11-17 18.45-40 7-11
 19.46-41? Zie diagram 1.

diagram 1

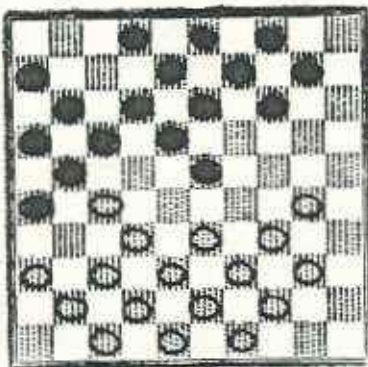

Een hele lelijke zet, die bij korrekt spel van zwart tot verlies voor wit had moeten leiden. Bijv. 19...14-19! dreigt met 10-14 en 23-28 een schijf te gaan winnen. 20.33-28 10-15 21.39-33 15-20 22.40-35 20-24 23.44-39 (Na 36-31 volgt toch 17-22x22!) 23...9-14 en wit kan opgeven. Wit had daarom 19.47-41 moeten spelen. Een variant: 19...14-19 20.33-29 10-14 21.40-35 17-22 (Nu is 23-28? niet goed wegens schijfverlies) 22.39-33 22x31 23.36x27 12-17 24.44-39 17-22 25.30-25 22x31 26.32-28 23x32 27.38x36 met vervolgens de mogelijkheid te hergroeperen door 37-31.

Zwart zag echter niets van dit al en speelde 19...17-22? Kommentaar van grootmeester Wirny:

"Ik zou liever zelf mijn arm breken dan deze zet te spelen!"
 20.33-29 22x31 21.36x27 12-17 22.40-35 14-19. Na 17-22 speelt wit 29-24-19
 23.39-33 10-14 24.44-39 17-22 25.30-24 19x30 26.35x24 22x31 27.32-28
 23x32 28.38x36. Wit heeft nu twee zwakke plekken in de schijven op 41
 en 34. Met 4-10-15 kan zwart het wit erg lastig maken. Echter:
 28...11-17? 29.37-32 6-11? 30.42-37! 17-22? Zie diagram 2.

diagram 2

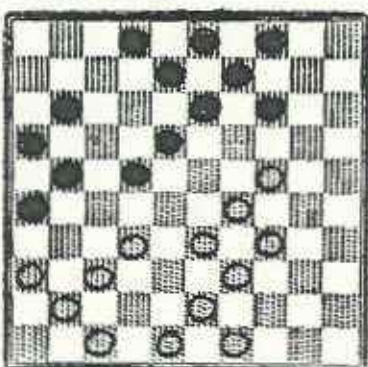

Zwart laat een doorbraak naar veld 6 toe, die ik echter niet nam! Bij het berekenen van de doorbraak zag ik na 31.24-20! 14x25 32.34-30 25x23 33.32-28 23x32 34.37x6 zwarts antwoord 18-23. Na 35.6-1 kan zwart dan 21-27 36.1x45 2-7 37.45x1 8-12 38.1x31 26x46 spelen. En na 35.41-37 volgt 2-7 met schijfwinst voor zwart. Wirny gaf echter aan dat wit na 34...18-23 beschikt over het offer 35.33-28! 23x32 36.6-1. Vervolgens kan hij zijn dam via 1-45-50 in veiligheid brengen.

31:32.28? 11-17 32.37-32 14-19 33.41-37 19x30
 34.34x25 8-12 35.39-34 21-27 36.32x21 16x27
 37.37-32 27x38 38.43x32 13-19 39.34-30 9-14
 40.48-42 4-10 41.30-24 19x30 42.25x34 26-31

43.36x27 22x31 44.29-24 18-22 45.49-43. Na 45.32-27 volgt de plakker 31-37. Beter was vermoedelijk 45.42-38 geweest. 45...22-27 46.32x21 17x26 47.43-38 12-17 48.38-32 2-8 49.34-29 17-21 50.29-23 21-27 51.32x21 26x17. De vijftigste zet is gehaald en ik kan weer rustig nadenken over mijn volgende zet. Helaas zag ik nog geen duidelijke winst. Ik nam daarom het kansrijkste plan. 52.23-18 Zie diagram 3. Er volgde: 52...3-8? Een blunder? Niet helemaal. Zwart had ernstig over deze zet nagedacht. Hij meende dat dit remise was en dat 52...17-21 zou verliezen. In werkelijkheid echter is 17-21 remise bij goed spel en verliest het gespeelde. 53.18-12 8-13 54.12x21 14-19 55.24-20! 10-15 56.10-14! 9x20 57.21-17 20-24 58.17-12 24-29 59.33x24 19x30 60.12-7 30-34 61.7-2 13-18 62.2-35! Na 62.2-7 plakt zwart met 31-37 naar remise. Na 62.2-16 moet zwart schijf 18 wel offeren, maar hij bereikt de damlijn en het eindspel kan dan nog lang duren. 62...15-20. Na 62...34-39 volgt 63.35-49 15-20 64.42-37 31x42 65.47x38 39-43 66.28-23!

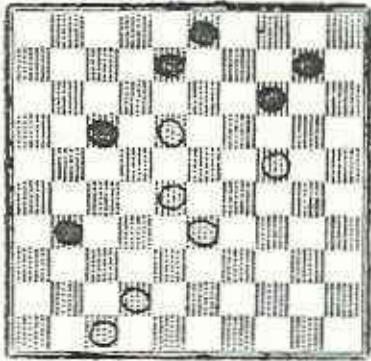

63.35-44. Een snellere winst was 63.35-49 20-24 66.49-44 24-30 67.44-39! 34x43 68.42-37 31x42 69.47x49 met dubbele oppositie. Aangegeven door Wim de Jong. Of ook: 63.35-49 20-24 64.42.37

31x42 65.47x38 24-30 66.28-23! 18x29 67.49-35. Ik had echter eveneens de winst al berekend. 63...20-24 64.47-41 24-30 65.41-36 30-35 66.36x27 34-40 67.44-50 40-45 68.42-38 35-40 69.38-33 40-44 70.50x39 18-23 71.28x19 45-50 72.19-13 50-45 73.13-8 50-18 74.27-21 18-31. Zwart had natuurlijk al kunnen opgeven, maar hij hoopt dat wit zich nog eens vergist. 75.8-3! 31-42 76.33-28 42-33. Hier ontstond bij enkele spelers van Info enige beroering. Zij dachten nl. dat wit het nog remise had laten lopen. Integendeel! Wit kan op maar liefst tien manieren winnen! Ik deed het als volgt: 77.39-43 33x16 78.43-48 Zie diagram 4. Zwart gaf zich gewonnen.

diagram 4

